

memo

aan: Gemeente Doetinchem
van: SAB
c.c.:
datum: 6 december 2017
betreft: Quick scan externe veiligheid Hofstraat / J.F. Kennedylaan, Doetinchem

Inleiding

Initiatiefnemer Sité Woondiensten is voornemens om 12 woningen op de hoek van de Hofstraat en de J.F. Kennedylaan te slopen en hiervoor in de plaats 8 grondgebonden woningen en 14 appartementen te herbouwen. De voorgenomen ontwikkeling is niet in overeenstemming met het geldende bestemmingsplan "[Binnenstad en De Veentjes - 2012](#)". De gemeente is voornemens medewerking te verlenen aan de ontwikkeling. Hierbij wordt als voorwaarde gesteld dat de betreffende activiteit niet in strijd is met een goede ruimtelijke ordening en dat de motivering van het besluit een goede ruimtelijke onderbouwing bevat. In voorliggende notitie wordt de uitvoerbaarheid van het initiatief beschouwd voor wat betreft het aspect externe veiligheid. Voor de paragraaf externe veiligheid in het ruimtelijke onderbouwing is voorliggende quick scan uitgevoerd.

Algemeen

Het externe veiligheidsbeleid is gericht op de beperking en/of beheersing van de risico's voor de omgeving vanwege gevaarlijke stoffen binnen inrichtingen en het vervoer van gevaarlijke stoffen over weg, water of spoor. Het uitgangspunt van het beleid is dat burgers voor de veiligheid van hun omgeving mogen rekenen op een minimaal beschermingsniveau (plaatsgebonden risico). Daarnaast moet de kans op een groot ongeluk met meerdere slachtoffers (groepsrisico) worden afgewogen en verantwoord bij nieuwe ruimtelijke ontwikkelingen binnen het invloedsgebied van een risicobron.

Voor (de omgeving van) de meest risicovolle bedrijven is het "Besluit externe veiligheid inrichtingen" (Bevi) van belang. Aanvullend zijn in het Vuurwerkbesluit en Activiteitenbesluit (Besluit algemene regels inrichtingen milieubeheer) veiligheidsafstanden genoemd die rond minder risicovolle inrichtingen moeten worden aangehouden. Daarnaast is het toetsingskader voor omgeving van transportassen en buisleidingen voor het vervoer van gevaarlijke stoffen vastgelegd in respectievelijk het "Besluit externe veiligheid transportroutes" (Bevt), "Besluit externe veiligheid buisleidingen" (Bevb) en het Basisnet.

Voor zowel de handelingen met gevaarlijke stoffen bij bedrijven als het transport van gevaarlijke stoffen zijn twee aspecten van belang, namelijk het plaatsgebonden risico (PR) en het groepsrisico (GR).

Plaatsgebonden Risico (PR)

Het plaatsgebonden risico (PR) geeft de kans, op een bepaalde plaats, om te overlijden ten gevolge van een ongeval bij een risicovolle activiteit. De kans heeft betrekking op een fictief persoon die de hele tijd op die plaats aanwezig is. Bij het beoordelen van gevaarlijke locaties wordt uitgegaan van een basisnorm: het risico om te overlijden aan een ongeluk met een gevaarlijke stof mag voor omwonenden niet hoger zijn dan 1 op de miljoen per jaar.

Het PR kan op de kaart van het gebied worden weergegeven met zogeheten risicocontouren: lijnen die punten verbinden met eenzelfde PR. Binnen de 10⁻⁶/jaar contour (welke als wettelijk harde norm fungeert) mogen geen nieuwe kwetsbare objecten geprojecteerd worden. Voor beperkt kwetsbare objecten geldt de 10⁻⁶/jaar contour niet als grenswaarde, maar als een richtwaarde.

Groepsrisico (GR)

Het groepsrisico (GR) is een maat voor de kans dat bij een ongeval een groep slachtoffers valt met een bepaalde omvang. Het GR is daarmee een maat voor de maatschappelijke ontwrichting bij een calamiteit. Het GR wordt bepaald binnen het invloedsgebied van een risicovolle activiteit. Dit invloedsgebied wordt begrensd door de 1% letaliteitsgrens (tenzij anders bepaald): de afstand waarop nog 1% van de blootgestelde mensen in de omgeving komt te overlijden bij een calamiteit met gevaarlijke stoffen. Het GR kan niet 'op de kaart' worden weergegeven, maar wordt weergegeven in een grafiek waar de kans (f) afgezet wordt tegen het aantal slachtoffers (N): de fN-curve.

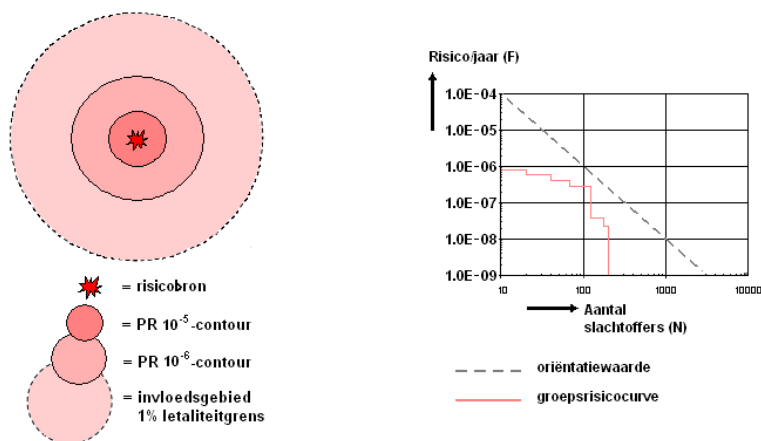

Weergave plaatsgebonden risicocontouren, invloedsgebied en groepsrisicografiek met oriëntatiewaarde voor transport

Het groepsrisico geeft aan waar zich mogelijk een ramp met veel slachtoffers kan voordoen en houdt daarbij rekening met de aard en dichtheid van de bebouwing in de nabijheid van de risicobron. Dit laatste geldt ook voor inrichtingen.

Het groepsrisico wordt weergegeven in een grafiek waarin op de verticale as de cumulatieve kans op het aantal doden per jaar en op de horizontale het aantal doden logaritmisch is

weergegeven.

De oriëntatiewaarde voor het groepsrisico bij inrichtingen is per inrichting gemeten en per jaar:

- 10-5 voor een ongeval met ten minste 10 dodelijke slachtoffers;
- 10-7 voor een ongeval met ten minste 100 dodelijke slachtoffers;
- 10-9 voor een ongeval met ten minste 1.000 dodelijke slachtoffers;
- enzovoort (een lijn door deze punten bepaalt de oriëntatiewaarde).

De oriëntatiewaarde voor het groepsrisico bij het vervoer van gevaarlijke stoffen is per transportsegment (geldt ook voor buisleidingen) gemeten per kilometer en per jaar:

- 10-4 voor een ongeval met ten minste 10 dodelijke slachtoffers;
- 10-6 voor een ongeval met ten minste 100 dodelijke slachtoffers;
- 10-8 voor een ongeval met ten minste 1.000 dodelijke slachtoffers;
- enzovoort (een lijn door deze punten bepaalt de oriëntatiewaarde).

Bij de toetsing wordt gekeken of de kans per inrichting of per kilometer route of tracé op een bepaald aantal slachtoffers groter is dan bovengenoemde oriëntatiewaarden. Deze oriëntatiewaarden gelden in alle situaties.

In het Bevi, Bevt en het Bevb is een verplichting tot verantwoording van het groepsrisico opgenomen. Deze verantwoordingsplicht houdt in dat iedere wijziging met betrekking tot planologische keuzes moet worden onderbouwd én verantwoord door het bevoegd gezag. Hierbij geeft het bevoegd gezag aan of het groepsrisico in de betreffende situatie aanvaardbaar wordt geacht. In het Bevi, Bevt en het Bevb zijn bepalingen opgenomen waaraan deze verantwoording dient te voldoen. Conform de Bevt dient bij een significante toename van het groepsrisico of een overschrijding van de oriëntatiewaarde het groepsrisico verantwoord te worden. De verantwoording van het groepsrisico is conform het Bevi van toepassing indien sprake is van een ruimtelijke ontwikkeling binnen het invloedsgebied van een Bevi-inrichting. In het Bevb is voor de verantwoordingsplicht een onderscheid gemaakt tussen het 100%-letaliteitsgebied en het 1%-letaliteitsgebied. Binnen eerstgenoemd gebied geldt een uitgebreide verantwoordingsplicht, in laatstgenoemd gebied dient alleen bestrijdbaarheid en zelfredzaamheid beschouwd te worden.

Verplichte en onmisbare onderdelen:	
A	Ligging GR t.o.v. oriënterende waarde
B	Toename GR t.o.v. nulsituatie
C	De mogelijkheden van zelfredzaamheid van de bevolking
D	De mogelijkheden van hulpverlening
E	Nut en noodzaak van de ontwikkeling
F	Het tijdsaspect

Verplichte en onmisbare onderdelen van de verantwoordingsplicht van het groepsrisico

Het onderzoeksgebied

Het plangebied is gelegen ten noorden van het centrum van Doetinchem en bevindt zich in de oksel van de Hofstraat en de J.F. Kennedylaan. Het gebied bevindt zich aan de rand van het

centrumgebied (schil) van Doetinchem en de omgeving bestaat hoofdzakelijk uit grondgebonden woningen en gestapelde woningen. Ook komen de functies detailhandel, horeca en dienstverlening voor. Vanwege de diversiteit in functies heeft de omgeving van het plangebied een gemengd centrumkarakter.

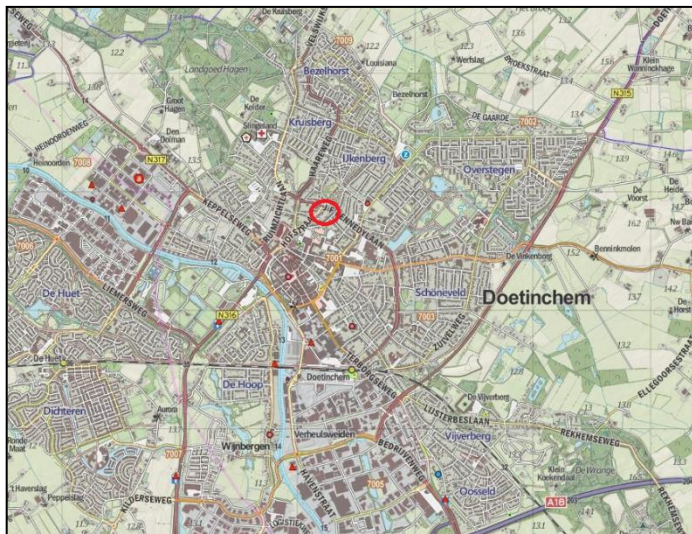

Rood omcirkeld, globale ligging plangebied (bron: pdokviewer.nl, bewerking SAB)

Ten zuiden van het gebied bevinden zich verschillende woningen welke in 1910 zijn gebouwd. Parallel aan de Hofstraat en de bestaande woningen in het plangebied, bevinden zich een aantal jaren tachtig woningen. Tegenover het plangebied, aan de overkant van de Hofstraat, bevindt zich een appartementencomplex, waar naast woningen ook enige (commerciële) dienstverlening en bedrijvigheid zijn gevestigd. Aan de overkant van de J.F. Kennedylaan kijkt het plangebied uit op een park.

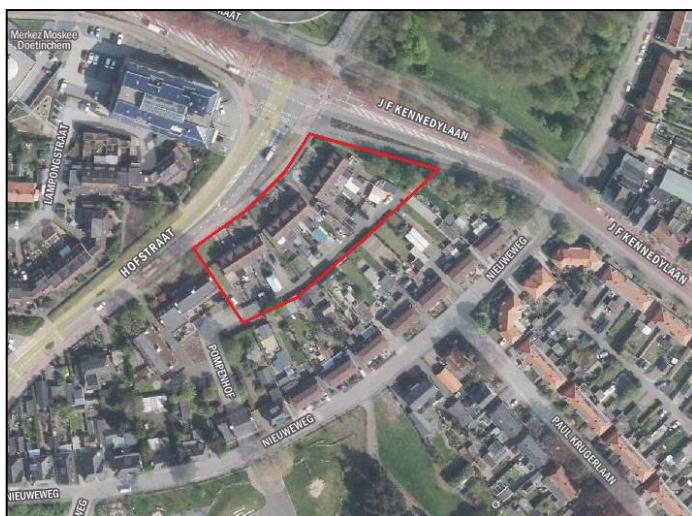

Rood omkaderd, ligging plangebied in de huidige situatie. (bron pdokviewer.nl, bewerking SAB)

Voorgenomen ontwikkeling

De onderhavige ontwikkeling betreft de sloop van de 12 woningen op de hoek van de Hofstraat

en de J.F. Kennedylaan en de herbouw van 8 grondgebonden woningen en 14 appartementen.

Onderzoek

De aanleiding voor deze quickscan is het aantonen van de haalbaarheid van het initiatief ten aanzien van het aspect externe veiligheid. Dit aspect is één van de haalbaarheidsaspecten die onderzocht moeten worden in het kader van de ruimtelijke onderbouwing. Op basis van de planmaximalisatie is er sprake van een toename van de populatie. Daarom is onderzocht of het plan ten aanzien van het aspect externe veiligheid haalbaar is. Om de haalbaarheid van het plan aan te kunnen tonen is onderzoek verricht naar de aanwezigheid van stationaire en mobiele risicobronnen in de omgeving van het plangebied.

Risico-inventarisatie

Voor het plangebied is een risico-inventarisatie uitgevoerd. Hierbij is binnen 1 km afstand van het plangebied gekeken naar de volgende aspecten, die van invloed kunnen zijn op het plangebied:

- risicovolle inrichtingen;
- transport van gevaarlijke stoffen door buisleidingen;
- transport van gevaarlijke stoffen over spoor, water en weg.

De navolgende afbeelding bevat een fragment van de risicokaart Nederland. De globale ligging van het plangebied is aangeduid met een rood kader.

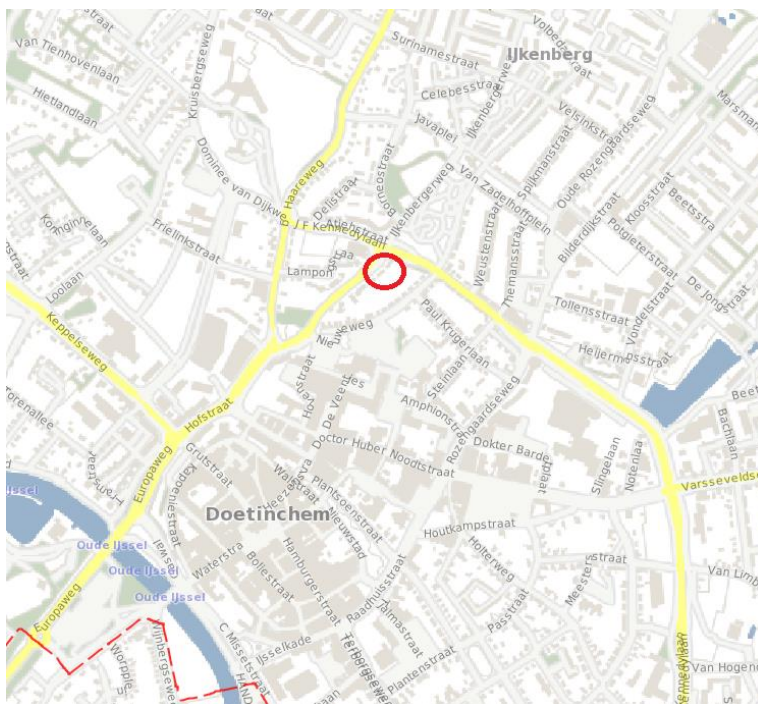

Uitsnede uit risicokaart externe veiligheid met aanduiding plangebied (bron: www.risicokaart.nl)

Stationaire bronnen

Het plangebied is niet gelegen binnen het invloedsgebied van een inrichting. Nadere toetsing aan het groepsrisico is daarom niet noodzakelijk.

Mobiele bronnen

In de omgeving van het plangebied kunnen verschillende mobiele bronnen voor vervoer van gevaarlijke stoffen aanwezig zijn. Hierbij gaat het om hogedrukaardgasleidingen en vervoer van gevaarlijke stoffen over weg, water en spoor.

Transport over wegen

In de omgeving van het plangebied zijn geen wegen waarover gevaarlijke stoffen vervoerd kunnen worden gelegen.

Buisleidingen

Ten zuidwesten, op ongeveer 850 m van het plangebied, ligt een buisleiding voor transport van aardgas. De aardgasleiding kent geen PR 10-6 contour. Omdat het plangebied buiten het invloedsgebied van de buisleidingen is gelegen kan een nadere onderbouwing achterwege blijven.

Conclusie

Het groepsrisico hoeft niet verder te worden verantwoord, omdat het plangebied buiten het invloedsgebied van de aangegeven risicobronnen ligt. De planontwikkeling heeft daardoor geen effect op het groepsrisico. Het aspect externe veiligheid vormt geen belemmering voor de uitvoerbaarheid van het plan.