

Gemeente Doetinchem

Verkennend bodemonderzoek op de locatie
aan de Houtkampstraat 64 te Doetinchem

projectnummer: 2008916/wo/sh
datum: november 2008



Opdrachtgever:

Gemeente Doetinchem
Postbus 9020
7000 HA DOETINCHEM

Hunneman Milieu Advies Raalte BV

Postbus 253, 8100 AG RAALTE
Tel: 0572-360998
Fax: 0572-351574
E-mail: info@hunneman-milieu.nl

INHOUDSOPGAVE

1	INLEIDING	1
2	VOORONDERZOEK	2
2.1	ACHTERGRONDINFORMATIE	2
2.2	BODEMOPBOUW EN GEOHYDROLOGIE	2
2.3	ONDERZOEKSSTRATEGIE	3
3	VELD- EN CHEMISCH ONDERZOEK	4
3.1	VELDONDERZOEK.....	4
3.2	CHEMISCH ONDERZOEK.....	4
3.3	TOETSINGSCRITERIA EN ANALYSERESULTATEN.....	5
4	INTERPRETATIE ONDERZOEKSRISULTATEN	8
4.1	VASTE BODEM EN GRONDWATER.....	8
4.2	CONCLUSIES EN AANBEVELINGEN	8

BIJLAGEN:

- 1 Topografisch overzicht
- 2 Boorbeschrijvingen
- 3 Analyserapporten vaste bodem en grondwater
- 4 Toetsingstabel standaardbodem
- 5 Uitdraai Historisch Bodem Bestand

TEKENING:

- 1-1: Situatie met boringen en peilbuis

1 INLEIDING

In opdracht van de gemeente Doetinchem is in oktober en november 2008 door Hunneman Milieu-Advies een verkennend bodemonderzoek uitgevoerd op de locatie aan de Houtkampstraat 64 te Doetinchem. Voor een topografisch overzicht van de locatie en de omgeving verwijzen wij naar bijlage 1.

Het onderzoek is uitgevoerd naar **aanleiding** van de voorgenomen herontwikkeling van de locatie.

Het onderzoek heeft tot **doel** een actueel en betrouwbaar inzicht te geven in de milieuhygiënische bodemkwaliteit.

Het veldwerk, de grond- en grondwaterbemonstering en het laboratoriumonderzoek is uitgevoerd conform de beoordelingsrichtlijn "Veldwerk bij milieuhygiënisch bodemonderzoek" BRL SIKB 2000. Voor deze richtlijn is Hunneman Milieu-Advies Raalte BV in het bezit van een procescertificaat welke is afgegeven door KIWA.

Het procescertificaat van Hunneman Milieu-Advies Raalte BV en het hierbij behorende keurmerk zijn uitsluitend van toepassing op de activiteiten inzake "Veldwerk bij milieuhygiënisch bodemonderzoek". Hunneman Milieu-Advies Raalte BV is geen eigenaar van de te onderzoeken percelen en is onafhankelijk van de opdrachtgever.

Het rapport is als volgt ingedeeld:

- Vooronderzoek (hoofdstuk 2);
- Veld- en chemisch onderzoek (hoofdstuk 3);
- Interpretatie onderzoeksresultaten (hoofdstuk 4).

2 VOORONDERZOEK

Het vooronderzoek is uitgevoerd conform de NVN-5725 op basisniveau. De in dit hoofdstuk beschreven gegevens zijn verkregen uit de volgende bronnen:

- locatiebezoek;
- informatie opdrachtgever (gemeente Doetinchem, afd. Fysieke ontwikkeling);
- informatie gemeente Doetinchem, afd. Bodem (de heer R. de Hoog);
- informatie gemeente Doetinchem, Loket Bouwen en Wonen (mw. N. Loessing);
- informatie Rijksarchief Gelderland (de heer G. Richter);
- grondwaterkaart van Nederland.

2.1 *Achtergrondinformatie*

De onderzoekslocatie is gesitueerd aan de Houtkampstraat 64 te Doetinchem en staat kadastraal bekend als: *Stad-Doetinchem; sectie A; nrs. 1136 en 2878*. Op de locatie is een horeca-gelegenheid gesitueerd (Café Restaurant Zalencentrum Ketz). De locatie heeft een oppervlakte van circa 1.600 m² en is grotendeels bebouwd. De bebouwing is grotendeels voorzien van onderkeldering. De locatie wordt aan de noordzijde en zuidwestzijde begrenst door respectievelijk de Houtkampstraat en de Holterweg. Aan de oostzijde bevindt zich het terrein van de voormalige veemarkt dat momenteel in gebruik is als parkeerterrein. Voor de inrichting van het terrein verwijzen wij naar tekening 1-1.

In de directe omgeving van de onderzoekslocatie zijn in het kader van voorgenomen herontwikkeling ten behoeve van woningbouw diverse bodemonderzoeken uitgevoerd. Tijdens deze bodemonderzoeken zijn geen noemenswaardige verontreinigingen aangetroffen in de vaste bodem en/of in het grondwater.

De locatie staat bij de gemeente Doetinchem (de heer R. de Hoog, afd. Bodem) bekend als een verdachte locatie voor bodemverontreiniging, te weten een schietkelder en een voormalige brandstoffendetailhandel (tussen 1921 en 1931). Een schietkelder is niet noemenswaardig verdacht voor bodemverontreiniging. De informatie betreffende de voormalige brandstoffendetailhandel is afkomstig uit het Rijksarchief Gelderland. Uit navraag bij het Rijksarchief komt naar voren dat dit een Kamer van Koophandel inschrijving betreft. Er is geen tekening en/of nadere informatie aanwezig over de locatie. Ook het gemeentelijk milieudossier van de locatie bevat volgens informatie van de gemeente Doetinchem (loket Bouwen en Wonen) geen informatie over een brandstoffendetailhandel. Er wordt vanuit gegaan dat de genoemde brandstoffendetailhandel nooit daadwerkelijk op de locatie gevestigd is geweest. De uitdraai van het historisch bodembestand is opgenomen in bijlage 5.

2.2 *Bodemopbouw en geohydrologie*

Regionale bodemopbouw

De onderzoekslocatie ligt ten oosten van de Oude IJssel. Gegevens over de bodemopbouw zijn samengevat in tabel 1.

Grondwaterstroming

Het grondwater stroomt westelijk, in de richting van de Oude IJssel.

Tabel 1: Geohydrologische bodemopbouw

pakket	diepte (in m-mv)	samenstelling
deklaag (Formatie van Twente)	0 – 4	fijn zand, leem, klei
1e WVP (Formatie van Kreftenheye)	4 – 25	grof grindhoudend zand
basis (formatie van Oosterhout)	>25	matig fijn zand
Toelichting: WVP = watervoerend pakket		

2.3 Onderzoeksstrategie

Het bodemonderzoek is uitgevoerd volgens de onderzoeksstrategie bij verkennend bodemonderzoek op niet verdachte locaties (strategie “ONV” uit de NEN 5740). Het uitgevoerde veld- en laboratoriumonderzoek is samengevat in tabel 2.

Tabel 2: gehanteerde onderzoeksstrategie

locatie	veldonderzoek			laboratoriumonderzoek	
	boringen tot 0,5 m-mv	waarvan tot 2,0 m-mv	met peilbuis	vaste bodem	grondwater
1.600 m ² onverdacht terrein #	11	3	1	3 x STAP-grond 3 x org.stof+lutum	1 x STAP-grondwater
# : aangezien de locatie onverdacht is zijn geen inpanidige boringen geplaatst					

De samenstelling van de in tabel 2 genoemde “STAP-pakketten”, verplicht vanaf 1 juli 2008, is samengevat in tabel 3.

Tabel 3: samenstelling STandaard Pakketten

Parameters	STAP-grond	STAP-grondwater
zware metalen barium, cadmium, kobalt, koper, kwik, lood, molybdeen, nikkel en zink	X	X
PCB's	X	-
PAK polycyclische aromatische koolwaterstoffen	X	-
minerale olie	X	X
vluchtige aromaten (incl. naftaleen en styreen)	-	X
VCK (vluchtige chloorkoolwaterstoffen)	-	X
bromofom	-	X

3 VELD- EN CHEMISCH ONDERZOEK

3.1 Veldonderzoek

Het veldonderzoek is uitgevoerd in oktober en november 2008. Voor het onderzoek zijn 11 handboringen uitgevoerd (1 t/m 11), waarvan 1 boring is afgewerkt als peilbuis. De maximale boordiepte bedraagt 4,5 m-mv. Voor de situatie van de boringen en de peilbuis verwijzen wij naar tekening 1-1.

Bodemopbouw

In het veld zijn de fysische bodemeigenschappen per boring en bodemlaag beschreven. De boorbeschrijvingen zijn opgenomen in bijlage 2 en samengevat in tabel 4.

Tabel 4: *samenvatting van het aangetroffen bodemprofiel*

traject (m-mv)	hoofdnaam	toevoeging
0,0 - 0,5	zand, matig fijn	zwak siltig, lokaal zwak humeus
0,5 - 4,5	zand, matig fijn	zwak siltig
grondwaterstand: 3,0 m-mv		

Zintuiglijke waarnemingen

Tijdens het veldonderzoek is de opgeboorde grond beoordeeld op zintuiglijk waarneembare verontreinigingsindicaties. Hierbij is gebruik gemaakt van de olie/water-test (O/W-test) en is gelet op afwijkende kleur of geur van de bodem. Tijdens het veldonderzoek zijn, met uitzondering van enkele puinbijnemingen, op of in de bodem zintuiglijk geen indicaties waargenomen die duiden op de mogelijke aanwezigheid van bodemverontreiniging. Zintuiglijk is geen asbestverdacht materiaal op of in de bodem aangetroffen. Eventuele bijzonderheden zijn weergegeven in de boorbeschrijvingen (bijlage 2).

Monsternamen

Voor het chemisch onderzoek zijn uit de boringen van iedere 0,5 m of onderscheiden bodemlaag monsters genomen. Het grondwater uit de peilbuis is minimaal een week na plaatsing bemonsterd. De zuurgraad (pH) en de elektrische geleidbaarheid (EC) van het grondwater zijn in het veld gemeten. De meetresultaten zijn weergegeven in tabel 6.

3.2 Chemisch onderzoek

Op basis van de gehanteerde onderzoeksstrategie en waarnemingen uit het veld zijn (meng)-monsters geselecteerd voor analyse. De samenstelling van de (meng)-monsters is weergegeven in tabel 5.

De analyses zijn uitgevoerd door een door de RvA geaccrediteerd laboratorium. De grond(water)monsters zijn geanalyseerd, conform de richtlijnen van de op 1 juli 2007 in werking getreden AS3000 regeling. De AS3000 regeling maakt onderdeel uit van de per 1 oktober 2006 in werking getreden KWALIBO-regeling. De analyserapporten van het laboratorium zijn opgenomen in bijlage 3. De resultaten van de analyses zijn weergegeven in tabel 5 en 6.

3.3 Toetsingscriteria en analyseresultaten

Als bijlage 4 is het toetsingskader voor de vaste bodem en het grondwater opgenomen. In afwachting van de herziene NEN-5740 norm, welke medio november 2008 zal worden gepubliceerd, is in onderhavig rapport nog de oude toetsingstabel opgenomen. In de tabellen, opgenomen in onderhavig rapport, zijn de nieuwe toetsingswaarden gehanteerd. Het nieuwe toetsingskader is afkomstig uit:

- Circulaire “bodemsanering 2006” (staatscourant 10 juli 2008, nr. 131);
- Besluit bodemkwaliteit (staatscourant 20 december 2007, nr. 247).

De vaste bodem wordt getoetst aan de achtergrond- en interventiewaarden. Het grondwater wordt getoetst aan de streef- en interventiewaarden. De toetsingswaarden voor de vaste bodem zijn gerelateerd aan het organische stof- en lutumgehalte van de bodem en worden gehanteerd om de verontreinigingssituatie vast te stellen:

- **Achtergrondwaarden/Streefwaarden (•)¹**
De achtergrondwaarden/streefwaarden geven het niveau aan waar beneden sprake is van een duurzame bodemkwaliteit. De streefwaarden hebben betrekking op de in de natuur voorkomende achtergrondgehalten, of detectiegrenzen bij stoffen die niet in natuurlijke milieus voorkomen.
- **Criterium voor nader onderzoek (••)¹**
Het criterium $\frac{1}{2}$ (interventiewaarde + achtergrondwaarde of streefwaarde) of “toetsingswaarde nader onderzoek” is vastgesteld om aan te geven dat een nader onderzoek nodig is. Voor stoffen waarvoor geen achtergrondwaarde of streefwaarde is vastgesteld, dient $\frac{1}{2}$ (interventiewaarde) gehanteerd te worden.
- **Interventiewaarden (•••)¹**
De interventiewaarden geven het concentratieniveau voor verontreinigende stoffen aan waarboven sprake is van ernstige bodemverontreiniging. In bijzondere situaties kan ook bij gehalten beneden de interventiewaarden sprake zijn van een geval van ernstige verontreiniging. De interventiewaarden zijn gebaseerd op de risico's voor de volksgezondheid en het ecosysteem.

¹De symbolen tussen haakjes corresponderen met de “overschrijdingssymbolen” van tabel 5 en 6.

Van een geval van ernstige bodemverontreiniging is sprake indien de verontreiniging is ontstaan voor 1987, waarbij de gemiddelde concentratie van een verontreinigende stof in minimaal 25 m³ grond of 100 m³ grondwater hoger is dan de interventiewaarden. Overschrijding van de interventiewaarden betekent niet automatisch dat de sanering spoedeisend is. Nadat de globale omvang is vastgesteld, zal op basis van de actuele risico's voor de mens, de actuele risico's voor het ecosysteem en de verspreidingsrisico's, moeten worden bepaald of sanering spoedeisend of niet spoedeisend is. Indien het geval niet spoedeisend is en geen functiewijziging van het terrein plaatsvindt is er geen reden om tot directe sanering over te gaan.

Bodemverontreiniging die is ontstaan na 1 januari 1987 (nieuwe verontreiniging) valt onder de zgn. zorgplicht en dient zo spoedig mogelijk te worden gesaneerd.

Tabel 5: analysesresultaten vaste bodem

% H = 4,9 % L = 2,2	analysesresultaten (mg/kg d.s.)			toetsingswaarden (mg/kg d.s.)		
	MM-01 1 + 3 t/m 7	MM-02 2 + 8 t/m 11	MM-03 1 t/m 3	AW- waarde ¹	½ (AW+I)	I- waarde
monster boring traject (m-mv)	0-0,5	0-0,5	0,5-2,0			
barium	26	82*	21	50	146,5	243
cadmium	<0,35	0,4	<0,35	0,4	4,5	8,6
kobalt	4,0	4,1*	3,5	4	29,5	55
koper	<10	21	<10	21	61,5	102
kwik	<0,10	0,17*	<0,10	0,11	12,91	25,7
lood	20	170*	18	34	195	356
molybdeen	<1,5	<1,5	<1,5	2	96	190
nikkel	11	9,4	7,1	12	23,5	35
zink	37	120*	22	64	196,5	329
PAK (10)-tot.	0,92	6,4*	0,15	1,5	20,8	40
PCB's	<0,014	<0,014	<0,014	0,0098	0,25	0,49
min.olie	<20	<20	<20	93,1	1271,6	2450
Toelichting bij tabel:			# : geen toetsingswaarden voor gegeven			
* : overschrijding van de achtergrondwaarde			* : getoetst aan specifieke lutum- en humusgehalten			
** : overschrijding van de toetsingswaarde voor nader onderzoek			¹ : vervangt streefwaarde per 01-10-2008			
*** : overschrijding van de interventiewaarde			H : organisch stof L : lutum			

Tabel 6: analysesresultaten grondwater

	analyseresultaten (µg/l)	toetsingswaarden (µg/l)		
		S-waarde	½(S+I)	I-waarde
peilbuis	1			
filter (m-mv)	3,5-4,5			
pH	6,6			
EC (µs/cm)	700			
zwarte metalen				
barium	100*	50	337,5	625
cadmium	<0,8	0,4	3,2	6
kobalt	<5	20	60	100
koper	<15	15	45	75
kwik	<0,05	0,05	0,17	0,30
lood	<15	15	45	75
molybdeen	8,4*	5	152,5	300
nikkel	<15	15	45	75
zink	<60	65	432,5	800
vluchtige aromaten				
benzeen	<0,2	0,2	15,1	30
tolueen	<0,3	7	503,5	1000
ethylbenzeen	<0,3	4	77	150
xylenen (som)	<0,3	0,2	35,1	70
styreen	<0,3	6	153	300
naftaleen	<0,05	0,1	35	70
gechloreerde koolwaterstoffen				
1,1-dichloorethaan	<0,6	7	453,5	900
1,2-dichloorethaan	<0,6	7	203,5	400
1,1-dichlooretheen	<0,1	0,01	5	10
cis 1,2-dichlooretheen	<0,1	0,01	10	20
trans 1,2-dichlooretheen	<0,1	0,01	10	20
dichloormethaan	<0,2	0,01	500	1000
dichloorpropanen	<0,9	0,8	40,4	80
tetrachlooretheen (per)	<0,1	0,01	20	40
tetrachloormethaan (tetra)	<0,1	0,01	5	10
1,1,1-trichloorethaan	<0,1	0,01	150	300
1,1,2-trichloorethaan	<0,1	0,01	65	130
trichlooretheen (tri)	<0,6	24	262	500
trichloormethaan (chloroform)	<0,6	6	203	400
vinylchloride	<0,1	0,01	2,5	5
minerale olie	<100	50	325	600
bromoform	<0,2	#	315	630

Toelichting bij tabel:

- * : overschrijding van de streefwaarde
- ** : overschrijding van de toetsingswaarde voor nader onderzoek
- *** : overschrijding interventiewaarde

4 INTERPRETATIE ONDERZOEKSRESULTATEN

In opdracht van de gemeente Doetinchem is in oktober en november 2008 door Hunneman Milieu-Advies een verkennend bodemonderzoek uitgevoerd op de locatie aan de Houtkampstraat 64 te Doetinchem.

Het onderzoek is uitgevoerd naar aanleiding van de voorgenomen herontwikkeling van de locatie en heeft tot doel aan te geven of op de locatie redelijkerwijs wel/geen sprake is van bodemverontreiniging.

4.1 *Vaste bodem en grondwater*

Tijdens het veldonderzoek zijn, met uitzondering van enkele puinbismengingen, op of in de bodem zintuiglijk geen indicaties waargenomen die duiden op de mogelijke aanwezigheid van bodemverontreiniging. Zintuiglijk is geen asbestverdacht materiaal op of in de bodem aangetroffen.

In *bovengrondmengmonster* MM-01 zijn, van de geanalyseerde parameters, geen gehalten aangetoond boven de achtergrondwaarden.

In *bovengrondmengmonster* MM-02 zijn licht verhoogde gehalten aan barium, kobalt, kwik, lood, zink en PAK aangetoond. De aangetoonde gehalten overschrijden de achtergrondwaarden, maar blijven beneden de toetsingswaarden voor nader onderzoek. Van de overig geanalyseerde parameters zijn geen gehalten aangetoond boven de achtergrondwaarden.

In het mengmonster van de *ondergrond* (MM-03) zijn, van de geanalyseerde parameters, geen gehalten aangetoond boven de achtergrondwaarden.

In het *grondwater* (peilbuis 1) zijn licht verhoogde gehalten aan barium en molybdeen aangetoond. De aangetoonde gehalten overschrijden de streefwaarden, maar blijven beneden de toetsingswaarden voor nader onderzoek. Van de overig geanalyseerde parameters zijn geen gehalten aangetoond boven de streefwaarden.

4.2 *Conclusies en aanbevelingen*

Tijdens het veldonderzoek zijn, met uitzondering van enkele puinbismengingen, op of in de bodem zintuiglijk geen indicaties waargenomen die duiden op de mogelijke aanwezigheid van bodemverontreiniging. Zintuiglijk is geen asbestverdacht materiaal op of in de bodem aangetroffen.

In de vaste bodem zijn lokaal licht verhoogde gehalten aan zware metalen en/of PAK aangetoond. In het grondwater zijn licht verhoogde gehalten aan zware metalen aangetoond. De verhoogd aangetoonde gehalten overschrijden de achtergrond- en/of streefwaarden, maar vormen geen aanleiding tot nader onderzoek.

Op basis van de onderzoeksresultaten bestaan, naar onze mening, vanuit milieuhygiënisch oogpunt geen bezwaren voor de voorgenomen herontwikkeling van de locatie.

BIJLAGE 1
Topografisch overzicht

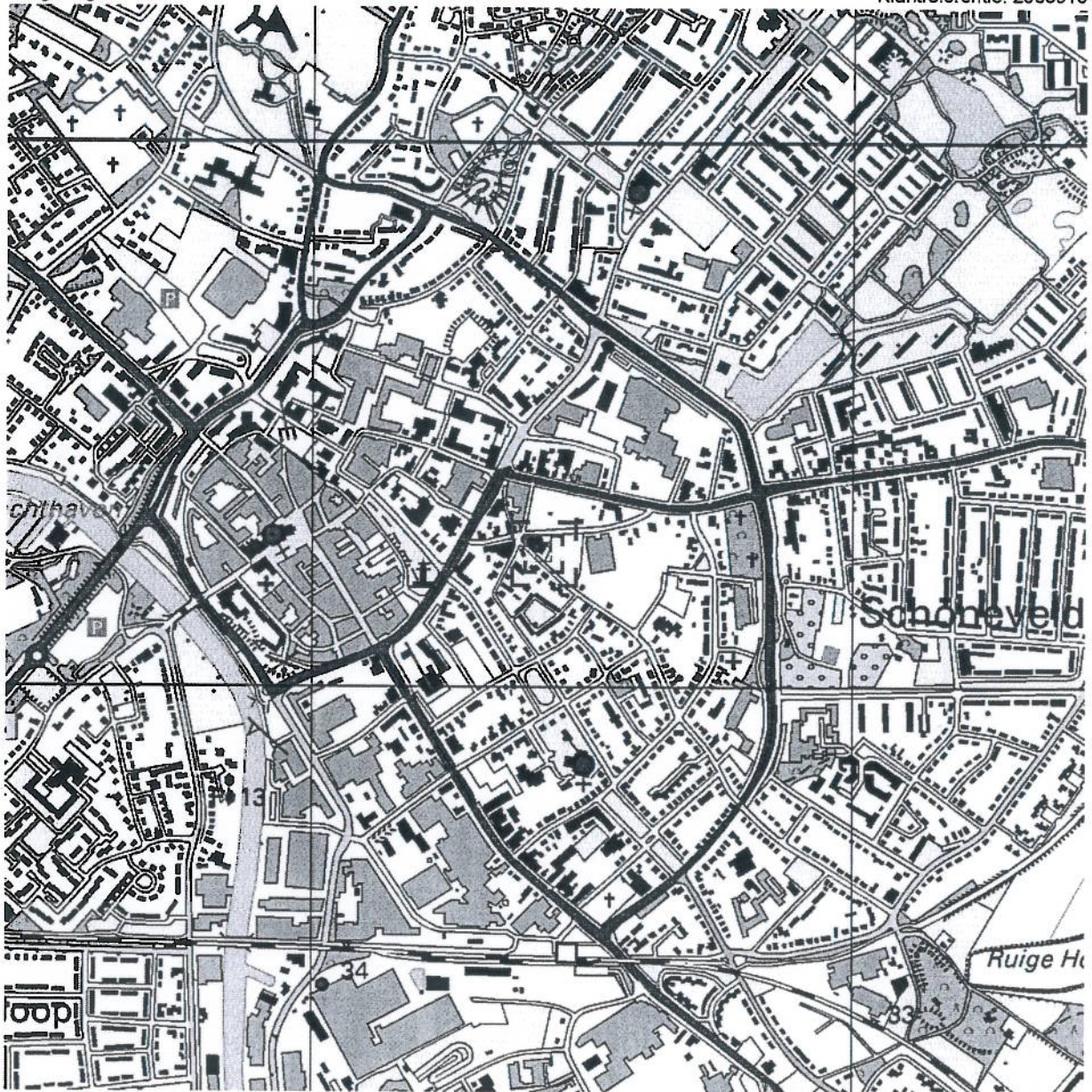

Deze kaart is noordgericht. Schaal 1: 12500
Hier bevindt zich Kadastraal object STAD-DOETINCHEM A 2878
Houtkampstraat 64, 7001 EC DOETINCHEM
© De auteursrechten en databankenrechten zijn voorbehouden aan de Topografische Dienst Kadaster.



 a b c d	bebouwd gebied a huizenblok, groot gebouw b huizen c hoogbouw d kas
 	wegen auto snelweg hoofdweg met gescheiden rijbanen hoofdweg regionale weg met gescheiden rijbanen regionale weg lokale weg met gescheiden rijbanen lokale weg weg met loze of slechte verharding onverharde weg straat/overige weg wandelgebied fietspad pad, voetpad weg in aanleg weg in ontwerp viaduct tunnel vaste brug beweegbare brug brug op pijlers
 	spoorwegen spoorweg: enkelspoor spoorweg: dubbelspoor spoorweg: driesporig spoorweg: viersporig a station b leadvleron tram a metro bovengronds b metrostation hydrografisch waterloop: ensembler dan 3 m waterloop: 3-6 m breed waterloop: breder dan 6 m a schutsluis b brug c vonder d koedem a grondduiker b stuw c duiker d sluiss bodemgebruik a weide met sloten b bouwland met greppels c boomgaard d fruitkwekerij e boomkwekerij f weide met populieren g loofbos h naaldbos i gemengd bos j griend k heide l zand m dras en riet n heg en houtwal
 	overige symbolen a kerk, moskee b toren, hoge koepel c kerk, moskee met toren d markant object e watertoren f vuurtoren a gemeentehuis b postkantoor c politiebureau d wegwijzer a kapel b kruis c viampijp d telescoop a windmolen b watermolen c windmolentje d windturbine a oliepompinstallatie b eenmast c zendmast a hunebed b monument c poldergemaal a begrafsplaats b boom c psal d opslagtank a kampeerterrein b sportcomplex c ziekenhuis schietbaan afraetering hoogspanningsleiding met mast muur geluidswering

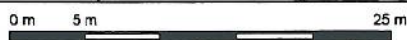
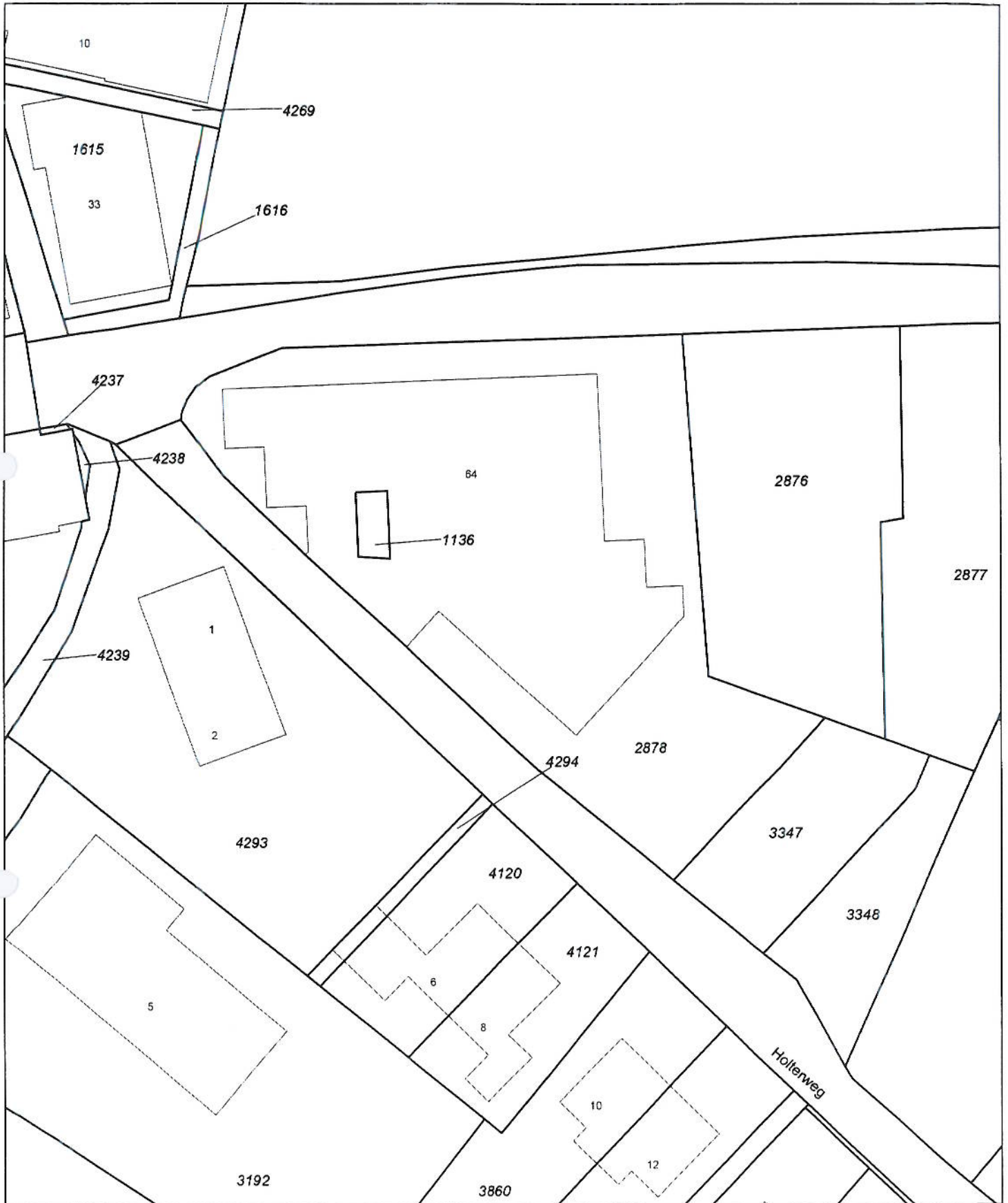





Deze kaart is noordgericht		Schaal 1:500		
12345	Perceelnummer	Kadastrale gemeente	STAD-DOETINCHEM	
25	Huisnummer	Sectie	A	
—	Kadastrale grens	Perceel	2878	
—	Bebouwing			
—	Overige topografie			
<p>Voor een eensluitend uittreksel, ARNHEM, 13 oktober 2008 De bewaarder van het kadaster en de openbare registers</p> <p>Aan dit uittreksel kunnen geen betrouwbare maten worden ontleend. De Dienst voor het kadaster en de openbare registers behoudt zich de intellectuele eigendomsrechten voor, waaronder het auteursrecht en het databankenrecht.</p>				

BIJLAGE 2
Boorbeschrijvingen

Legenda (conform NEN 5104)

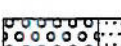

grind

-  Grind, siltig
-  Grind, zwak zandig
-  Grind, matig zandig
-  Grind, sterk zandig
-  Grind, uiterst zandig

zand

-  Zand, kleilig
-  Zand, zwak siltig
-  Zand, matig siltig
-  Zand, sterk siltig
-  Zand, uiterst siltig

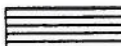
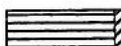
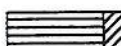
veen

-  Veen, mineraalam
-  Veen, zwak kleilig
-  Veen, sterk kleilig
-  Veen, zwak zandig
-  Veen, sterk zandig

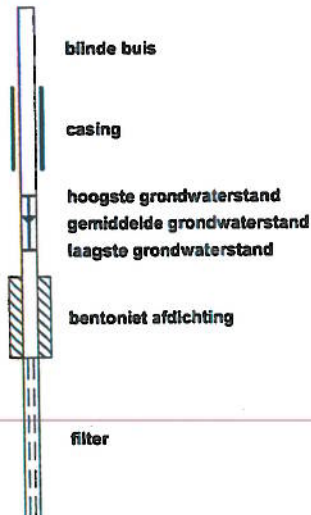

peilbuis



klei

-  Klei, zwak siltig
-  Klei, matig siltig
-  Klei, sterk siltig
-  Klei, uiterst siltig
-  Klei, zwak zandig
-  Klei, matig zandig
-  Klei, sterk zandig

leem

-  Leem, zwak zandig
-  Leem, sterk zandig





overige toevoegingen

-  zwak humeus
-  matig humeus
-  sterk humeus
-  zwak grindig
-  matig grindig
-  sterk grindig

geur

-  geen geur
-  zwakke geur
-  matige geur
-  sterke geur
-  uiterste geur

olie

-  geen olie-water reactie
-  zwakke olie-water reactie
-  matige olie-water reactie
-  sterke olie-water reactie
-  uiterste olie-water reactie

p.i.d.-waarde

-  >0
-  >1
-  >10
-  >100
-  >1000
-  >10000

monsters

-  geroerd monster
-  ongeroerd monster

overig

-  bijzonder bestanddeel
-  Gemiddeld hoogste grondwaterstand
-  grondwaterstand
-  Gemiddeld laagste grondwaterstand
-  slib
-  water

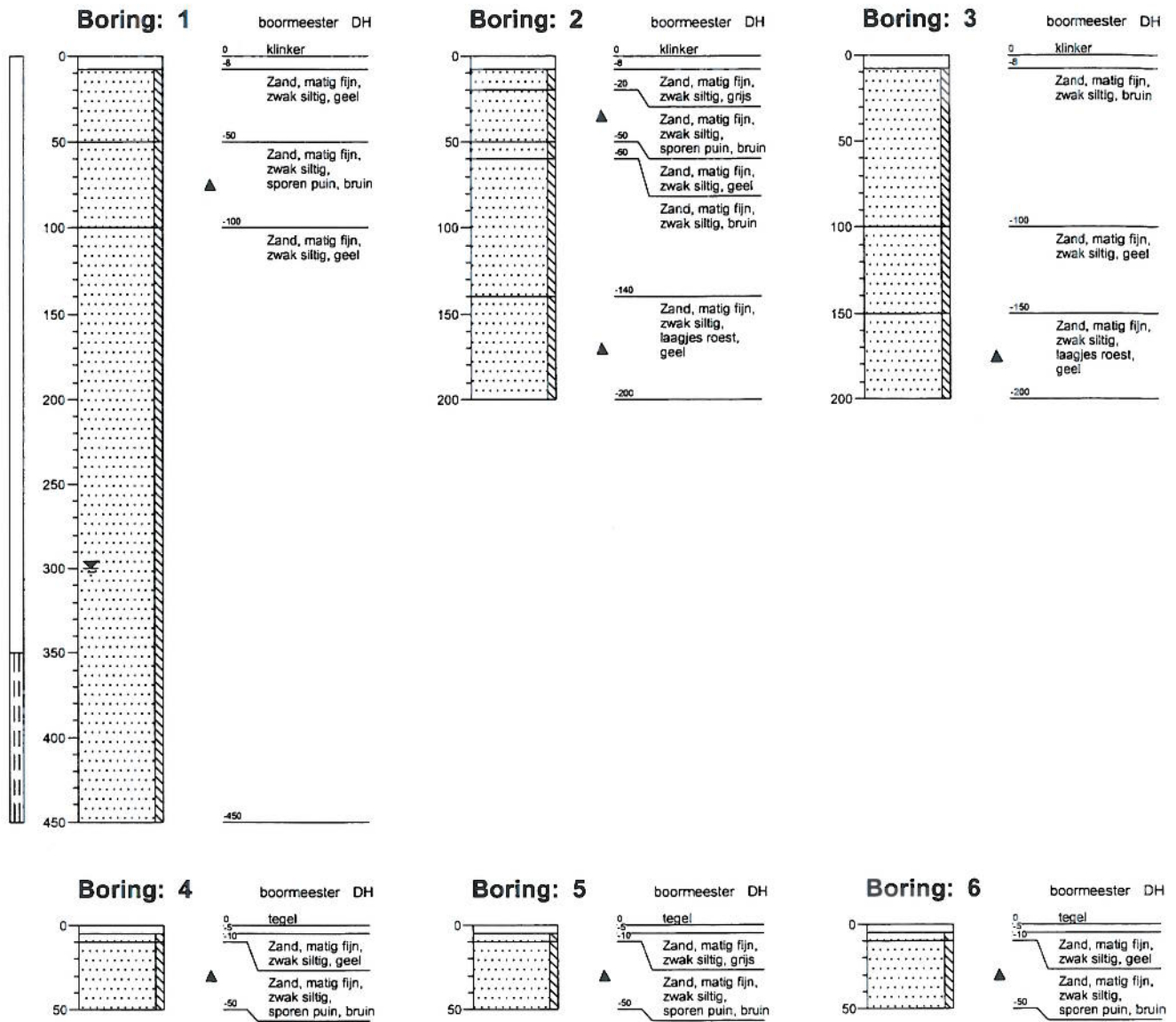

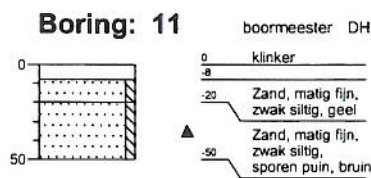
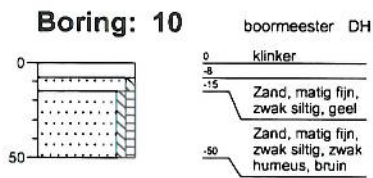
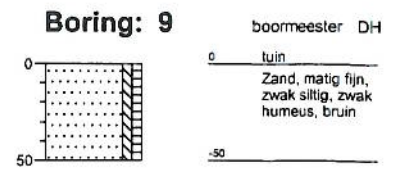
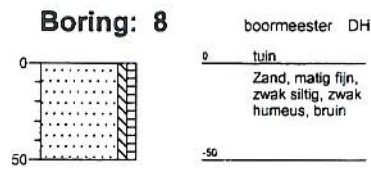
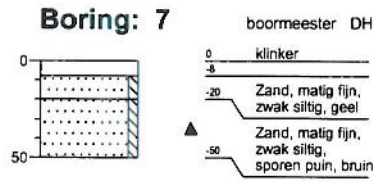

BIJLAGE 3

Analyserapporten vaste bodem en grondwater



Analyserapport

INGEKOMEN 25 OKT 2008

HUNNEMAN MILIEU ADVIES

Dhr. S. Hunneman
Postbus 253
8100 AG RAALTE

Blad 1 van 6

Uw projectnaam : NEN Houtkampstraat 64 Doetinchem
Uw projectnummer : 2008916
ALcontrol rapportnummer : 11369964, versie nummer: 1

Hoogvliet, 24-10-2008

Geachte heer/mevrouw,

Hierbij ontvangt u de analyse resultaten van het laboratoriumonderzoek ten behoeve van uw project 2008916. Het onderzoek werd uitgevoerd conform uw opdracht. De door u aangegeven omschrijvingen voor de monsters en het project zijn overgenomen in dit analyserapport.

Het onderzoek is, met uitzondering van eventueel uitbesteed onderzoek, uitgevoerd door ALcontrol Laboratories, gevestigd aan de Steenhouwerstraat 15 in Hoogvliet (NL).

Dit analyserapport bestaat inclusief bijlagen uit 6 pagina's. Alle bijlagen maken onlosmakelijk onderdeel uit van het rapport. Alleen vermenigvuldiging van het hele rapport is toegestaan.

Uitgebreide informatie over de door ons gehanteerde analysemethoden kunt u terugvinden in onze informatiegids.

Mocht u vragen en/of opmerkingen hebben naar aanleiding van dit rapport, bijvoorbeeld als u nadere informatie nodig heeft over de meetonzekerheid van de analyseresultaten in dit rapport, dan verzoeken wij u vriendelijk contact op te nemen met de afdeling Customer Support.

Wij vertrouwen er op u met deze informatie van dienst te zijn.

Hoogachtend,

drs. J.H.F. van der Wart
Managing Director Environmental



Projectnaam NEN Houtkampstraat 64 Doetinchem
 Projectnummer 2008916
 Rapportnummer 11369964 - 1

Orderdatum 17-10-2008
 Startdatum 17-10-2008
 Rapportagedatum 24-10-2008

Analyse	Eenheid	Q	001	002	003
droge stof	gew.-%	S	91.3	90.2	90.1
gewicht artefacten	g	S	<1	<1	<1
aard van de artefacten	g	S	Geen	Geen	Geen
organische stof (gloeiverlies)	% vd DS	S	1.8	4.9	0.9
KORRELGROOTTEVERDELING					
lutum (bodem)	% vd DS	S	1.9	2.2	2.8
METALEN					
barium	mg/kgds	S	26	82	21
cadmium	mg/kgds	S	<0.35	0.4	<0.35
kobalt	mg/kgds	S	4.0	4.1	3.5
koper	mg/kgds	S	<10	21	<10
kwik	mg/kgds	S	<0.10	0.17	<0.10
lood	mg/kgds	S	20	170	18
molybdeen	mg/kgds	S	<1.5	<1.5	<1.5
nikkel	mg/kgds	S	11	9.4	7.1
zink	mg/kgds	S	37	120	22
POLYCYCLISCHE AROMATISCHE KOOLWATERSTOFFEN					
naftaleen	mg/kgds	S	<0.01	0.02	<0.01
fenantreen	mg/kgds	S	0.08	0.56	0.01
antraceen	mg/kgds	S	0.02	0.12	<0.01
fluoranteen	mg/kgds	S	0.20	1.4	0.03
benzo(a)antraceen	mg/kgds	S	0.10	0.89	0.02
chryseen	mg/kgds	S	0.11	0.96	0.02
benzo(k)fluoranteen	mg/kgds	S	0.07	0.54	0.01
benzo(a)pyreen	mg/kgds	S	0.13	0.83	0.02
benzo(ghi)peryleen	mg/kgds	S	0.10	0.56	0.01
indeno(1,2,3-cd)pyreen	mg/kgds	S	0.10	0.59	0.02
pak-totaal (10 van VROM)	mg/kgds	S	0.92 ¹⁾	6.4 ¹⁾	0.15 ¹⁾
pak-totaal (10 van VROM) (0.7 factor)	mg/kgds	S	0.93 ²⁾	6.4 ²⁾	0.16 ²⁾
POLYCHLOORBIFENYLEN (PCB)					
PCB 28	µg/kgds	S	<2	<2	<2
PCB 52	µg/kgds	S	<2	<2	<2
PCB 101	µg/kgds	S	<2	<2	<2

De met S gemerkte analyses zijn geaccrediteerd en vallen onder de AS3000 erkenning door de ministeries VROM en V&W. Overige accreditaties zijn gemerkt met een Q.

Nummer	Monstersoort	Monsterspecificatie
001	Grond (AS3000)	MM-01 1-01 + 3-01 t/m 7-01 [0-50]
002	Grond (AS3000)	MM-02 2-01 + 8-01 t/m 11-01 [0-50]
003	Grond (AS3000)	MM-03 1+2+3-02 t/m 04 [50-200]

Paraaf : 



Projectnaam NEN Houtkampstraat 64 Doetinchem
 Projectnummer 2008916
 Rapportnummer 11369964 - 1

Orderdatum 17-10-2008
 Startdatum 17-10-2008
 Rapportagedatum 24-10-2008

Analyse	Eenheid	Q	001	002	003
PCB 118	µg/kgds	S	<2	<2	<2
PCB 138	µg/kgds	S	<2	<2	<2
PCB 153	µg/kgds	S	<2	<2	<2
PCB 180	µg/kgds	S	<2	<2	<2
som PCB (7)	µg/kgds	S	<14	<14	<14
som PCB (7) (0.7 factor)	µg/kgds	S	9.8	9.8	9.8
<i>MINERALE OLIE</i>					
fractie C10 - C12	mg/kgds		<5	<5	<5
fractie C12 - C22	mg/kgds		<5	<5	<5
fractie C22 - C30	mg/kgds		<5	<5	<5
fractie C30 - C40	mg/kgds		<5	<5	<5
totaal olie C10 - C40	mg/kgds	S	<20	<20	<20

De met S gemerkte analyses zijn geaccrediteerd en vallen onder de AS3000 erkenning door de ministeries VROM en V&W. Overige accreditaties zijn gemerkt met een Q.

Nummer	Monstersoort	Monsterspecificatie
001	Grond (AS3000)	MM-01 1-01 + 3-01 t/m 7-01 [0-50]
002	Grond (AS3000)	MM-02 2-01 + 8-01 t/m 11-01 [0-50]
003	Grond (AS3000)	MM-03 1+2+3-02 t/m 04 [50-200]

Paraaf :





Projectnaam NEN Houtkampstraat 64 Doetinchem
Projectnummer 2008916
Rapportnummer 11369964 - 1

Orderdatum 17-10-2008
Startdatum 17-10-2008
Rapportagedatum 24-10-2008

Monster beschrijvingen

- 001 * De monstervoorbehandeling en analyses zijn uitgevoerd conform Accreditatieschema AS3000, dit geldt alleen voor de analyses die worden gerapporteerd met het "S" kenmerk.
- 002 * De monstervoorbehandeling en analyses zijn uitgevoerd conform Accreditatieschema AS3000, dit geldt alleen voor de analyses die worden gerapporteerd met het "S" kenmerk.
- 003 * De monstervoorbehandeling en analyses zijn uitgevoerd conform Accreditatieschema AS3000, dit geldt alleen voor de analyses die worden gerapporteerd met het "S" kenmerk.

Voetnoten

- 1 De sommatie is een optelling van de ruwe waarden waarna de berekening heeft plaatsgevonden.
- 2 De sommatie na verrekening van de 0.7 factor conform AS3000

Paraaf :





Projectnaam NEN Houtkampstraat 64 Doetinchem
 Projectnummer 2008916
 Rapportnummer 11369964 - 1

Orderdatum 17-10-2008
 Startdatum 17-10-2008
 Rapportagedatum 24-10-2008

Analyse	Monstersoort	Relatie tot norm
droge stof	Grond (AS3000)	Grond: gelijkwaardig aan NEN-ISO 11465, conform CMA/2/II/A. Grond (AS3000): conform AS3010-2
gewicht artefacten	Grond (AS3000)	Conform AS3000, NEN 5709
aard van de artefacten	Grond (AS3000)	Idem
organische stof (gloeiverlies)	Grond (AS3000)	Grond/Puin: gelijkwaardig aan NEN 5754. Grond (AS3000): conform AS3010
lutum (bodem)	Grond (AS3000)	Grond: eigen methode. Grond (AS3000): conform AS3010-6
barium	Grond (AS3000)	Conform AS3010-8, NEN 6966 ontsluiting: NEN 6961
cadmium	Grond (AS3000)	Idem
kobalt	Grond (AS3000)	Idem
koper	Grond (AS3000)	Idem
kwik	Grond (AS3000)	Conform AS3010-8, NEN-ISO 16772 ontsluiting: NEN 6961
lood	Grond (AS3000)	Conform AS3010-8, NEN 6966 ontsluiting: NEN 6961
molybdeen	Grond (AS3000)	Idem
nikkel	Grond (AS3000)	Idem
zink	Grond (AS3000)	Idem
naftaleen	Grond (AS3000)	Conform AS3010
fenantreen	Grond (AS3000)	Conform AS3010-9
antraceen	Grond (AS3000)	Idem
fluoranteen	Grond (AS3000)	Idem
benzo(a)antraceen	Grond (AS3000)	Idem
chryseen	Grond (AS3000)	Idem
benzo(k)fluoranteen	Grond (AS3000)	Idem
benzo(a)pyreen	Grond (AS3000)	Idem
benzo(ghi)peryleen	Grond (AS3000)	Idem
indeno(1,2,3-cd)pyreen	Grond (AS3000)	Idem
pak-totaal (10 van VROM)	Grond (AS3000)	Idem
pak-totaal (10 van VROM) (0.7 factor)	Grond (AS3000)	Idem
PCB 28	Grond (AS3000)	Conform AS3020
PCB 52	Grond (AS3000)	Idem
PCB 101	Grond (AS3000)	Idem
PCB 118	Grond (AS3000)	Idem
PCB 138	Grond (AS3000)	Idem
PCB 153	Grond (AS3000)	Idem
PCB 180	Grond (AS3000)	Idem
som PCB (7)	Grond (AS3000)	Idem
som PCB (7) (0.7 factor)	Grond (AS3000)	Idem
totaal olie C10 - C40	Grond (AS3000)	Conform AS3010-11

Paraaf : 



Projectnaam NEN Houtkampstraat 64 Doetinchem
Projectnummer 2008916
Rapportnummer 11369964 - 1

Orderdatum 17-10-2008
Startdatum 17-10-2008
Rapportagedatum 24-10-2008

Monster	Barcode	Aanlevering	Monstername	Verpakking	
001	Y1469044	17-10-2008	17-10-2008	ALC201	Theoretische monsternamedatum
001	Y1470806	17-10-2008	17-10-2008	ALC201	Theoretische monsternamedatum
001	Y1579284	17-10-2008	17-10-2008	ALC201	Theoretische monsternamedatum
001	Y1579292	17-10-2008	17-10-2008	ALC201	Theoretische monsternamedatum
001	Y1579298	17-10-2008	17-10-2008	ALC201	Theoretische monsternamedatum
001	Y1579733	17-10-2008	17-10-2008	ALC201	Theoretische monsternamedatum
002	Y1469047	17-10-2008	17-10-2008	ALC201	Theoretische monsternamedatum
002	Y1469050	17-10-2008	17-10-2008	ALC201	Theoretische monsternamedatum
002	Y1579293	17-10-2008	17-10-2008	ALC201	Theoretische monsternamedatum
002	Y1579779	17-10-2008	17-10-2008	ALC201	Theoretische monsternamedatum
002	Y1579799	17-10-2008	17-10-2008	ALC201	Theoretische monsternamedatum
003	Y1579287	17-10-2008	17-10-2008	ALC201	Theoretische monsternamedatum
003	Y1579300	17-10-2008	17-10-2008	ALC201	Theoretische monsternamedatum
003	Y1579303	17-10-2008	17-10-2008	ALC201	Theoretische monsternamedatum
003	Y1579560	17-10-2008	17-10-2008	ALC201	Theoretische monsternamedatum
003	Y1579568	17-10-2008	17-10-2008	ALC201	Theoretische monsternamedatum
003	Y1579697	17-10-2008	17-10-2008	ALC201	Theoretische monsternamedatum
003	Y1579756	17-10-2008	17-10-2008	ALC201	Theoretische monsternamedatum
003	Y1579767	17-10-2008	17-10-2008	ALC201	Theoretische monsternamedatum
003	Y1579794	17-10-2008	17-10-2008	ALC201	Theoretische monsternamedatum

Paraaf : 





Analysrapport

INGEKOMEN 12 NOV 2008

HUNNEMAN MILIEU ADVIES

Mevr. L. van Hille
Postbus 253
8100 AG RAALTE

Blad 1 van 6

Uw projectnaam : NEN Houtkampstraat 64 Doetinchem
Uw projectnummer : 2008916
ALcontrol rapportnummer : 11375797, versie nummer: 1

Hoogvliet, 10-11-2008

Geachte heer/mevrouw,

Hierbij ontvangt u de analyse resultaten van het laboratoriumonderzoek ten behoeve van uw project 2008916. Het onderzoek werd uitgevoerd conform uw opdracht. De door u aangegeven omschrijvingen voor de monsters en het project zijn overgenomen in dit analyserapport.

Het onderzoek is, met uitzondering van eventueel uitbesteed onderzoek, uitgevoerd door ALcontrol Laboratories, gevestigd aan de Steenhouwerstraat 15 in Hoogvliet (NL).

Dit analyserapport bestaat inclusief bijlagen uit 6 pagina's. Alle bijlagen maken onlosmakelijk onderdeel uit van het rapport. Alleen vermenigvuldiging van het hele rapport is toegestaan.

Uitgebreide informatie over de door ons gehanteerde analysemethoden kunt u terugvinden in onze informatiegids.

Mocht u vragen en/of opmerkingen hebben naar aanleiding van dit rapport, bijvoorbeeld als u nadere informatie nodig heeft over de meetonzekerheid van de analyseresultaten in dit rapport, dan verzoeken wij u vriendelijk contact op te nemen met de afdeling Customer Support.

Wij vertrouwen er op u met deze informatie van dienst te zijn.

Hoogachtend,

drs. J.H.F. van der Wart
Managing Director Environmental



Analyserapport

Projectnaam NEN Houtkampstraat 64 Doetinchem
 Projectnummer 2008916
 Rapportnummer 11375797 - 1

Orderdatum 04-11-2008
 Startdatum 04-11-2008
 Rapportagedatum 10-11-2008

Analyse	Eenheid	Q	001
---------	---------	---	-----

METALEN

barium	µg/l	S	100
cadmium	µg/l	S	<0.8
kobalt	µg/l	S	<5
koper	µg/l	S	<15
kwik	µg/l	S	<0.05
lood	µg/l	S	<15
molybdeen	µg/l	S	8.4
nikkel	µg/l	S	<15
zink	µg/l	S	<60

VLUCHTIGE AROMATEN

benzeen	µg/l	S	<0.2
tolueen	µg/l	S	<0.3
ethylbenzeen	µg/l	S	<0.3
o-xyleen	µg/l	S	<0.1
p- en m-xyleen	µg/l	S	<0.2
xylenen	µg/l	S	<0.3
xylenen (0.7 factor)	µg/l	S	0.21
styreen	µg/l	S	<0.3
naftaleen	µg/l	S	<0.05

GEHALOGENEERDE KOOLWATERSTOFFEN

1,1-dichloorethaan	µg/l	S	<0.6
1,2-dichloorethaan	µg/l	S	<0.6
1,1-dichlooretheen	µg/l	S	<0.1
cis-1,2-dichlooretheen	µg/l	S	<0.1
trans-1,2-dichlooretheen	µg/l	S	<0.1
som (cis,trans) 1,2-dichlooretheenen	µg/l	S	<0.2
som (cis,trans) 1,2-dichlooretheenen (0.7 factor)	µg/l	S	0.14
dichloormethaan	µg/l	S	<0.2
1,1-dichloorpropan	µg/l	S	<0.3
1,2-dichloorpropan	µg/l	S	<0.3
1,3-dichloorpropan	µg/l	S	<0.3
som dichloorpropanen	µg/l	S	<0.9
som dichloorpropanen (0.7 factor)	µg/l	S	0.63
tetrachlooretheen	µg/l	S	<0.1

De met S gemerkte analyses zijn geaccrediteerd en vallen onder de AS3000 erkenning door de ministeries VROM en V&W. Overige accreditaties zijn gemerkt met een Q.

Nummer	Monstersoort	Monsterspecificatie
--------	--------------	---------------------

001	Grondwater (AS3000)	pb 1
-----	------------------------	------

Paraaf : 



Projectnaam NEN Houtkampstraat 64 Doetinchem
Projectnummer 2008916
Rapportnummer 11375797 - 1

Orderdatum 04-11-2008
Startdatum 04-11-2008
Rapportagedatum 10-11-2008

Analyse	Eenheid	Q	001
tetrachloormethaan	µg/l	S	<0.1
1,1,1-trichloorethaan	µg/l	S	<0.1
1,1,2-trichloorethaan	µg/l	S	<0.1
trichlooretheen	µg/l	S	<0.6
chloroform	µg/l	S	<0.6
vinylchloride	µg/l	S	<0.1
bromoform	µg/l	S	<0.2
MINERALE OLIE			
fractie C10 - C12	µg/l		<25
fractie C12 - C22	µg/l		<25
fractie C22 - C30	µg/l		<25
fractie C30 - C40	µg/l		<25
totaal olie C10 - C40	µg/l	S	<100

De met S gemerkte analyses zijn geaccrediteerd en vallen onder de AS3000 erkenning door de ministeries VROM en V&W. Overige accreditaties zijn gemerkt met een Q.

Nummer	Monstersoort	Monsterspecificatie
001	Grondwater (AS3000)	pb 1

Paraaf : 





Projectnaam NEN Houtkampstraat 64 Doetinchem
Projectnummer 2008916
Rapportnummer 11375797 - 1

Orderdatum 04-11-2008
Startdatum 04-11-2008
Rapportagedatum 10-11-2008

Monster beschrijvingen

001 * De monstervoorbehandeling en analyses zijn uitgevoerd conform Accreditatieschema AS3000, dit geldt alleen voor de analyses die worden gerapporteerd met het "S" kenmerk.

Paraaf : 





Projectnaam NEN Houtkampstraat 64 Doetinchem
 Projectnummer 2008916
 Rapportnummer 11375797 - 1

Orderdatum 04-11-2008
 Startdatum 04-11-2008
 Rapportagedatum 10-11-2008

Analyse	Monstersoort	Relatie tot norm
barium	Grondwater (AS3000)	Conform AS3110-3 en Conform NEN 6966 (meting conform NEN-EN-ISO 11885)
cadmium	Grondwater (AS3000)	Idem
kobalt	Grondwater (AS3000)	Idem
koper	Grondwater (AS3000)	Idem
kwik	Grondwater (AS3000)	Conform AS3110-3 en Conform NEN-EN 13506
lood	Grondwater (AS3000)	Conform AS3110-3 en Conform NEN 6966 (meting conform NEN-EN-ISO 11885)
molybdeen	Grondwater (AS3000)	Idem
nikkel	Grondwater (AS3000)	Idem
zink	Grondwater (AS3000)	Idem
benzeen	Grondwater (AS3000)	Conform AS3130-1
tolueen	Grondwater (AS3000)	Idem
ethylbenzeen	Grondwater (AS3000)	Idem
o-xyleen	Grondwater (AS3000)	Idem
p- en m-xyleen	Grondwater (AS3000)	Idem
xylenen	Grondwater (AS3000)	Idem
xylenen (0.7 factor)	Grondwater (AS3000)	Conform AS3130-1
styreen	Grondwater (AS3000)	Conform AS3130-1
naftaleen	Grondwater (AS3000)	Idem
1,1-dichloorethaan	Grondwater (AS3000)	Idem
1,2-dichloorethaan	Grondwater (AS3000)	Idem
1,1-dichlooretheen	Grondwater (AS3000)	Idem
cis-1,2-dichlooretheen	Grondwater (AS3000)	Idem
trans-1,2-dichlooretheen	Grondwater (AS3000)	Idem
som (cis,trans) 1,2-dichloorethenen	Grondwater (AS3000)	Idem
som (cis,trans) 1,2-dichloorethenen (0.7 factor)	Grondwater (AS3000)	Idem
dichloormethaan	Grondwater (AS3000)	Idem
1,1-dichloorpropaan	Grondwater (AS3000)	Idem
1,2-dichloorpropaan	Grondwater (AS3000)	Idem
1,3-dichloorpropaan	Grondwater (AS3000)	Idem
som dichloorpropanen	Grondwater (AS3000)	Idem
som dichloorpropanen (0.7 factor)	Grondwater (AS3000)	Idem
tetrachlooretheen	Grondwater (AS3000)	Idem
tetrachloormethaan	Grondwater (AS3000)	Idem
1,1,1-trichloorethaan	Grondwater (AS3000)	Idem
1,1,2-trichloorethaan	Grondwater (AS3000)	Idem
trichlooretheen	Grondwater (AS3000)	Idem
chloroform	Grondwater (AS3000)	Idem

Paraaf :





Projectnaam NEN Houtkampstraat 64 Doetinchem
Projectnummer 2008916
Rapportnummer 11375797 - 1

Orderdatum 04-11-2008
Startdatum 04-11-2008
Rapportagedatum 10-11-2008

Analyse	Monstersoort	Relatie tot norm
vinylchloride	Grondwater (AS3000)	idem
bromoform	Grondwater (AS3000)	idem
totaal olie C10 - C40	Grondwater (AS3000)	Conform AS3110-5

Monster	Barcode	Aanlevering	Monstername	Verpakking	
001	B0808173	05-11-2008	05-11-2008	ALC204	Theoretische monsternamedatum
001	G5792240	05-11-2008	05-11-2008	ALC236	Theoretische monsternamedatum

Paraaf : 



BIJLAGE 4

Toetsingstabel standaardbodem

Toetsingstabel standaard bodem

Bron: Circulaire streefwaarden en interventiewaarden bodemsanering
(Staatscourant 24 februari 2000, nr. 39)

Tabel 1: Streefwaarden en interventiewaarden

Parameter	grond/sediment (mg/kg d.s.)		grondwater (µg/l)	
	streefwaarde	interventiewaarde	streefwaarde	interventiewaarde
I Zware metalen¹⁵				
antimoon	3	15	-	20
arsen	29	55	10	60
barium	160	625	50	625
cadmium	0,8	12	0,4	6
chrom	100	380	1	30
cobalt	9	240	20	100
koper	36	190	15	75
kwik	0,3	10	0,05	0,3
lood	85	530	15	75
molybdeen	3	200	5	300
nikkel	35	210	15	75
zink	140	720	65	800
II Anorganische verbindingen				
cyaniden-vrij	1	20	5	1500
cyaniden-complex (pH<5) ¹	5	650	10	1500
cyaniden-complex (pH>5)	5	50	10	1500
thiocyanaten (som)	1	20	-	1500
bromide (mg Br/l)	20	-	0,3 mg/l ²	-
chloride (mg Cl/l)	-	-	100 mg/l ²	-
fluoride (mg F/l)	500 ³	-	0,5 mg/l ²	-
III Aromatische verbindingen				
benzeen	0,01	1	0,2	30
ethylbenzeen	0,03	50	4	150
tolueen	0,01	130	7	1000
xylenen	0,1	25	0,2	70
styreen (vinylbenzeen)	0,3	100	6	300
fenol	0,05	40	0,2	2000
cresolen (som)	0,05	5	0,2	200
catechol (o-dihydroxybenzeen)	0,05	20	0,2	1250
resorcinol (m-hydroxybenzeen)	0,05	10	0,2	600
hydrochinon (p-dihydroxybenzeen)	0,05	10	0,2	800
IV Polycyclische aromatische koolwaterstoffen (PAK's)				
PAK (som 10) ^{4,14}	1	40	-	-
naftaleen			0,01	70
antraceen			0,0007*	5
fenantreen			0,003*	5
fluorantheen			0,003	1
benzo(a)antraceen			0,0001*	0,5
chryseen			0,003*	0,2
benzo(a)pyreen			0,0005*	0,05
benzo(ghi)peryleen			0,0003	0,05
benzo(k)fluorantheen			0,0004*	0,05
indeno(1,2,3-cd)pyreen			0,0004*	0,05
V Gechloreerde koolwaterstoffen				
vinylchloride	0,01	0,1	0,01	5
dichloormethaan	0,4	10	0,01	1000
1,1-dichloorethaan	0,02	15	7	900
1,2-dichloorethaan	0,02	4	7	400
1,1-dichlooretheen	0,1	0,3	0,01	10
1,2-dichlooretheen (cis en trans)	0,2	1	0,01	20
dichloorpropanen	0,002#	2	0,8	80
trichloormethaan (chloroform)	0,02	10	6	400
1,1,1-trichloorethaan	0,07	15	0,01	300
1,1,2-trichloorethaan	0,4	10	0,01	130
trichlooretheen (tri)	0,1	60	24	500
tetrachloormetaan (tetra)	0,4	1	0,01	10
tetrachlooretheen (per)	0,002	4	0,01	40

Parameter	grond/sediment (mg/kg d.s.)		grondwater (µg/l)	
	streefwaarde	interventiewaarde	streefwaarde	interventiewaarde
Vervolg V Gechloreerde koolwaterstoffen				
chloorbenzenen (som) ^{5,14}	0,03	30	-	-
monochloorbenzeen			7	180
dichloorbenzenen			3	50
trichloorbenzenen			0,01	10
tetrachloorbenzenen			0,01	2,5
pentachloorbenzeen			0,003	1
hexachloorbenzeen			0,00009*	0,5
chloorfenolen (som) ^{6,14}	0,01	10	-	-
monochloorfenolen (som)			0,3	100
dichloorfenolen			0,2	30
trichloorfenolen			0,03*	10
tetrachloorfenolen			0,01*	10
pentachloorfenol			0,04*	3
chloornaftaleen	-	10	-	6
monochlooranilinen	0,005	50	-	30
polychloorbifenylen (som 7) ⁷	0,02	1	0,01*	0,01
EOX	0,3		-	
VI Bestrijdingsmiddelen				
DDT/DDE/DDD ⁸	0,01	4	0,004 ng/l	0,01
drins ⁹	0,005	4	-	0,1
aldrin	0,00006		0,009 ng/l*	
dieldrin	0,0005		0,1 ng/l	
endrin	0,00004		0,04 ng/l	
HCH-verbindingen ¹⁰	0,01 [^]	2	0,05 [^]	1
α-HCH	0,003		33 ng/l	
β-HCH	0,009		8 ng/l	
γ-HCH	0,00005		9 ng/l	
atrazine	0,0002	6	29 ng/l	150
carbaryl	0,00003	5	2 ng/l*	50
carbofuran	0,00002	2	9 ng/l	100
chloordaan	0,00003	4	0,02 ng/l*	0,2
endosulfan	0,00001	4	0,2 ng/l*	5
heptachloor	0,0007	4	0,005 ng/l*	0,3
heptachloor-epoxide	0,000002	4	0,005 ng/l*	3
maneb	0,002	35	0,05 ng/l*	0,1
MCPA	0,00005#	4	0,02	50
organotinverbindingen ¹¹	0,001	2,5	0,05*-16 ng/l	0,7
VII Overige verontreinigingen				
cyclohexanon	0,1	45	0,5	15000
ftalaten (som) ¹²	0,1	60	0,5	5
minerale olie ¹³	50	5000	50	600
pyridine	0,1	0,5	0,5	30
tetrahydrofuran	0,1	2	0,5	300
tetrahydrothiofeen	0,1	90	0,5	5000
tribroommethaan	-	75	-	630

Voetnoten bij tabel 1:

1. Zuurgraad: pH(0,01 M CaCl₂). Voor de bepaling pH groter dan of gelijk aan 5 en pH kleiner dan 5 geldt het 90-percentiel van de gemeten waarden.
2. In gebieden met marine beïnvloeding komen van nature hogere waarden voor (zout en brak grondwater).
3. Differentiatie naar lutumgehalte: (F) = 175 + 13L (L = % lutum).
4. Onder PAK (som van 10) wordt verstaan: de som van anthraceen, benzo[a]anthraceen, benzo[k]fluorantheen, benzo[a]pyreen, chryseen, phenanthreen, fluorantheen, indeno[1,2,3-cd]pyreen, naftaleen, benzo[ghi]peryleen.
5. Onder chloorbenzenen (som) wordt verstaan: de som van alle chloorbenzenen (mono-, di-, tri-, tetra-, penta- en heptachloorbenzenen).
6. Onder chloorfenolen (som) wordt verstaan: de som van alle chloorfenolen (mono-, di-, tri-, tetra- en pentachloorfenol).
7. Onder interventiewaarde polychloorbifenylen (som) wordt verstaan: de som van PCB 28, 52, 101, 118, 138, 153, 180. De streefwaarde geldt voor de som zonder PCB 118.
8. Onder DDT/DDD/DDE wordt verstaan: de som van DDT, DDD en DDE.
9. Onder drins wordt verstaan: de som van aldrin, dieldrin en endrin.
10. Onder HCH-verbindingen wordt verstaan: som α -HCH, β -HCH, γ -HCH en δ -HCH.
11. De interventiewaarde geldt voor de totale, gesommeerde concentratie van aangetroffen organotinverbindingen.
12. Onder de ftalaten wordt de som van alle ftalaten verstaan.
13. Definitie van minerale olie wordt beschreven bij de analysenorm. Indien er sprake is van verontreiniging met mengsels (bijvoorbeeld benzine of huisbrandolie) dan dient naast het alkaangehalte ook het gehalte aan aromatische en/of polycyclische aromatische koolwaterstoffen bepaald te worden. Met deze somparameters is om praktische redenen volstaan. Nadere toxicologische en chemische differentiatie wordt bestudeerd.
14. De somwaarde voor polycyclische aromatische koolwaterstoffen, chloorfenolen en chloorbenzenen in grond/sediment geldt voor de totale concentraties van de verbindingen uit de betreffende groep. Indien een verontreiniging slechts één verbinding uit een groep betreft, geldt de waarde voor de betreffende verbinding. Bij twee of meer verbindingen geldt de waarde voor de som van deze verbindingen. Voor grond/sediment zijn de effecten direct optelbaar (dat wil zeggen 1 mg stof A heeft evenveel effect als 1 mg stof B) en kan aan een somwaarde getoetst worden door het optellen van de concentraties van de verbindingen. Voor grondwater zijn effecten indirect, als fractie van de individuele interventiewaarde, optelbaar (dat wil zeggen 0,5 x interventiewaarde stof A heeft evenveel effect als 0,5 x interventiewaarde stof B). Dit betekent dat een somformule gebruikt moet worden om te beoordelen of van overschrijding van de interventiewaarde sprake is. Er is sprake van overschrijding van de interventiewaarde voor de som van een groep van stoffen indien: $\{\Sigma C_i\} / I_i \geq 1$, waarbij C_i = gemeten concentratie van een stof uit een betreffende groep van stoffen en I_i = interventiewaarde voor de betreffende groep.
15. De streefwaarden voor zware metalen in het grondwater zijn voor het ondiepe grondwater. Voor het diepe grondwater (ca. 10 m-mv) bestaan andere streefwaarden.

* Getalswaarde beneden detectielimiet/bepalingsondergrens of meetmethode ontbreekt.

Deze streefwaarden zijn niet getoetst in HANS. Alle overige streefwaarden zijn wel getoetst in HANS.

^ In de 4^e Nota Waterhuishouding staan de individuele normen uit INS, plus aanvullend de met een ^ gemarkeerde somnormen.

Tabel 2: indicatieve niveaus voor ernstige verontreiniging

Parameter	grond/sediment (mg/kg d.s.)		grondwater (µg/l)	
	streefwaarde	interventiewaarde	streefwaarde	interventiewaarde
I Zware metalen¹				
beryllium	1,1	30	-	15
seleen	0,7	100	-	160
tellurium	-	600	-	70
thallium	1	15	-	7
tin	-	900	-	50
vanadium	42	250	-	70
zilver	-	15	-	40
III Aromatische verbindingen				
dodecylbenzeen	-	1000	-	0,02
aromatische oplosmiddelen ¹	-	200	-	150
V Gechloreerde koolwaterstoffen				
dichlooranilinen	0,005	50	-	100
trichlooranilinen	-	10	-	10
tetrachlooranilinen	-	30	-	10
pentachlooranilinen	-	10	-	1
4-chloormethylfenolen	-	15	-	350
dioxine ²	-	0,001	-	0,001 ng/l
VI Bestrijdingsmiddelen				
azinfosmethyl	0,00005#	2	0,1* ng/l	2
VII Overige verontreinigingen				
acrylonitril	0,000007#	0,1	0,08	5
butanol	-	30	-	5600
1,2-butylacetaat	-	200	-	6300
ethylacetaat	-	75	-	15000
diethyleen glycol	-	270	-	13000
ethyleen glycol	-	100	-	5500
formaldehyde	-	0,1	-	50
isopropanol	-	220	-	31000
methanol	-	30	-	24000
methyl-tert-butyl ether (MBTE)	-	100	-	9200
methylethylketon	-	35	-	6000

Voetnoten bij tabel 2:

- Onder aromatische oplosmiddelen wordt een standaardmengsel van stoffen, aangeduid als "C9-aromatic naphtha" verstaan zoals gedefinieerd door de International Research en Development Corporation: o-xyleen 3,2%, i-isopropylbenzeen 2,74%, n-propylbenzeen 3,97%, 1-methyl-4-ethylbenzeen 7,05%, 1-methyl-3-ethylbenzeen 15,1%, 1-methyl-2-ethylbenzeen 5,44%, 1,3,5-trimethylbenzeen 8,37%, 1,2,4-trimethylbenzeen 40,5%, 1,2,3-trimethylbenzeen 6,18% en \geq alkylbenzenen 6,19%.
- Het indicatieve niveau is uitgedrukt op basis van toxiciteitsequivalenten gebaseerd op de meest toxische verbinding.
- De streefwaarden voor zware metalen in het grondwater zijn voor het ondiepe grondwater. Voor het diepe grondwater (ca. 10 m-mv) bestaan andere streefwaarden.

* Getalswaarde beneden detectielimiet/bepalingsondergrens of meetmethode ontbreekt.

Deze streefwaarden zijn niet getoetst in HANS. Alle overige streefwaarden zijn wel getoetst in HANS.

Aanvullende opmerkingen bij tabel 1 en 2:

De streefwaarden, interventiewaarden en indicatieve niveaus voor metalen en arseen, met uitzondering van antimoon, molybdeen, seleen, tellurium, thallium en zilver zijn afhankelijk van het lutumgehalte en/of het organisch stofgehalte.

De streefwaarden, interventiewaarden en indicatieve niveaus voor ernstige verontreiniging voor organische verbindingen, zijn afhankelijk van het organisch stofgehalte.

Voor de streefwaarde en interventiewaarde van PAK's wordt geen bodemtypecorrectie voor bodems met een organisch stofgehalte tot 10% en bodems met een organisch stofgehalte boven de 30% toegepast. Voor bodems met een organisch stofgehalte tot 10% wordt een waarde van 1 respectievelijk 40 mg/kg en voor bodems met een organisch stofgehalte vanaf 30% een waarde van 3 respectievelijk 120 mg/kg gehanteerd.

Bij de beoordeling van de kwaliteit van de bodem worden de in de tabellen opgenomen waarden voor een standaardbodem omgerekend naar de waarden voor de betreffende bodem gebruikende van de voor de gemeten gehalten aan organisch stof en/of lutum. De omgerekende waarden kunnen vervolgens met de gemeten gehalten worden vergeleken.

BIJLAGE 5

Uitdraai Historisch Bodem Bestand

Terug

Vindplaats	RA Gelderland	Dossiernr	003178
Bedrijfsnaam	Automaat, De	Start	1921
Adres	Houtkampstraat 64	Eind	1931
Adres extra		UBI 1	
Pc/PB/Plaats	7001EC Doetinchem	UBI 2	
Kadastraal bek		UBI 3	
Adres oud	C 98 /Hollerweg	UBI 4	
		Opmerk.	

brandstoffetailhandel (vloeibaar)

Vindplaats	GA Doetinchem	Dossiernr	HWV/1945-1989/Var87-
Bedrijfsnaam	Schietvereniging De Klomp	Start	1964
Adres	Houtkampstraat 64	Eind	1972
Adres extra		UBI 1	
Pc/PB/Plaats	7001EC Doetinchem	UBI 2	
Kadastraal bek	Ambt-Doetinchem A 1649	UBI 3	
Adres oud	Varsseveldseweg 62	UBI 4	
		Opmerk.	

schietbaan (politie)

Vindplaats	GA Doetinchem	Dossiernr	HWV/1945-1989/Var87-
Bedrijfsnaam	Schietvereniging De Klomp	Start	1972
Adres	Houtkampstraat 64	Eind	
Adres extra		UBI 1	
Pc/PB/Plaats	7001EC Doetinchem	UBI 2	
Kadastraal bek	Ambt-Doetinchem A 2878	UBI 3	
Adres oud	Varsseveldseweg 64	UBI 4	
		Opmerk.	

schietbaan (politie)

Vindplaats	GA Doetinchem	Dossiernr	HWV/1945-1989/Var51-
Bedrijfsnaam	Schietver. Oost Gelderland	Start	1972
Adres	Houtkampstraat 64	Eind	
Adres extra		UBI 1	
Pc/PB/Plaats	7001EC Doetinchem	UBI 2	
Kadastraal bek	Stad-Doetinchem A 2878	UBI 3	
Adres oud	Varsseveldseweg 64	UBI 4	
		Opmerk.	



schietbaan (politie)

TEKENING

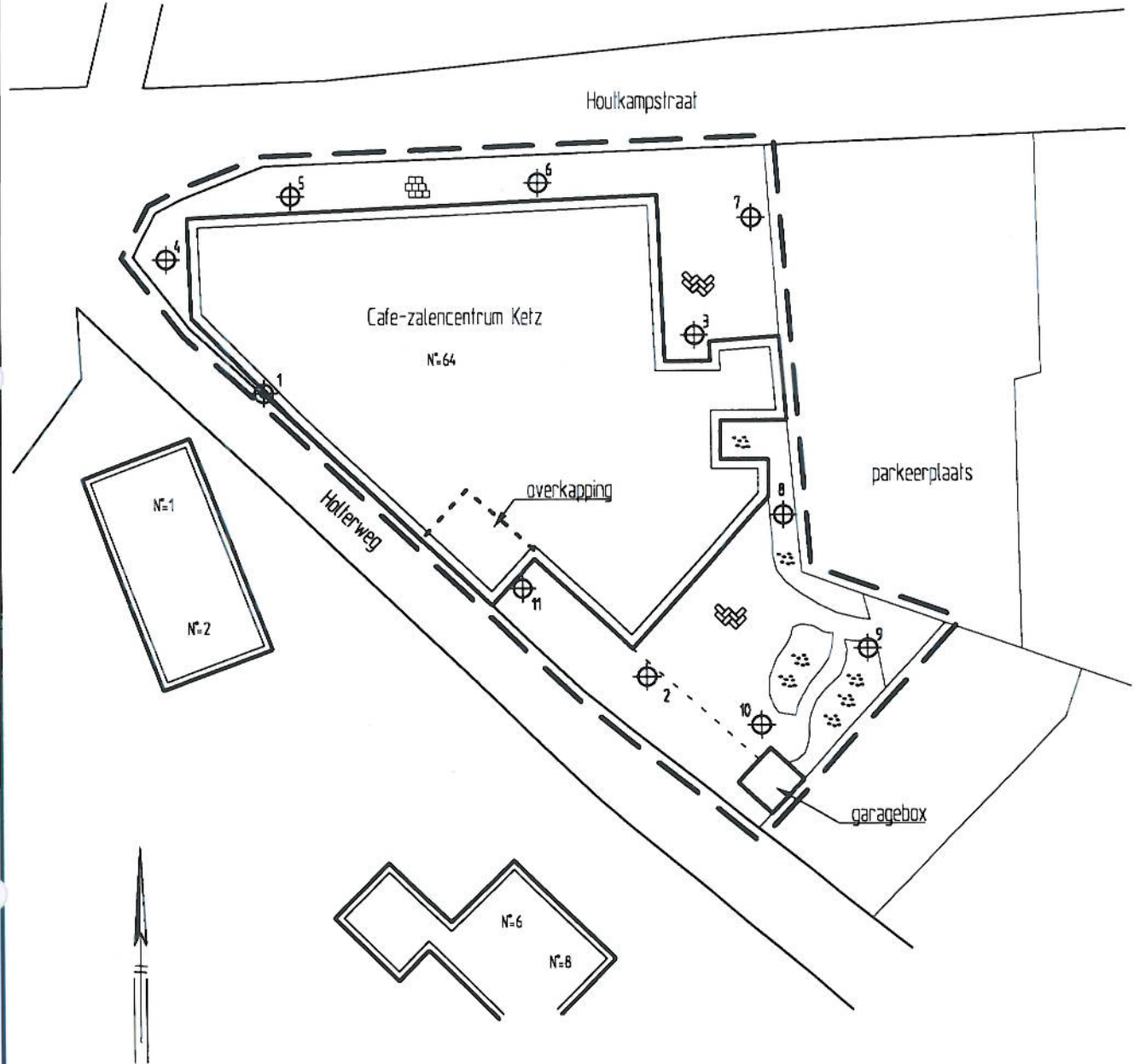
1-1 Situatie met boringen en peilbuis



LEGENDA

-  peilbuis met nummer
-  boring met nummer
-  grens onderzoekslocatie



Gemeente Doetinchem Verkennend bodemonderzoek Houtkampstraat 64 te Doetinchem Situatie met boringen en peilbuis	Projectnummer: 2008916
	Tekening: 1-1
	Schaal: 1:500
	Afmetingen: A4_p
	Datum: nov.-2008
	Getekend: wo
	Filename: 2008916A



Spitsstraat 11
 Postbus 253
 8100 AG Raalte
 Tel.: 0572-360998
 Fax.: 0572-351574

Postbus 25
 6850 AA Huissen
 Tel.: 026-3275129
 Fax.: 026-3275815

