

QUICKSCAN FLORA EN FAUNA

LUBBERSLAAN 18 EN 19

TE DOETINCHEM

GEMEENTE DOETINCHEM

Project: DOE.TEE.ECO
Rapportnummer: 09025215
Status: Eindrapportage
Datum: 29 mei 2009
Opdrachtgevers: Dhr. T. van Bodegraven
Dhr. B.H. Smeitink
Lubberslaan 18
7009 AN Doetinchem
Tel. 0314 - 330093
Contactpersoon: Dhr. D. Teeuwsen

Uitvoerder: Econsultancy bv
Havenstraat 124
7005 AG Doetinchem
Tel. 0314 - 365150
Fax 0314 - 365177
Mail Doetinchem@Econsultancy.nl

Opsteller: Mw. L. Hunink-Verwoerd
Paraaf: *LV*

Kwaliteitscontroleur: Ing. E.R. Witter
Paraaf: *EW*



INHOUDSOPGAVE

1.	INLEIDING	1
2.	BESCHERMING CONFORM DE NATIONALE WETGEVING	1
3.	GEBIEDSBESCHRIJVING	2
3.1	Huidig gebruik onderzoekslocatie en omgeving	2
3.2	Ligging ten opzichte van beschermde gebieden	2
3.3	Toekomstig gebruik van de onderzoekslocatie	2
4.	ONDERZOEKSMETHODIEK	3
5.	ONDERZOEKSRISULTATEN	3
5.1	Vogels	3
5.2	Vleermuizen	4
5.3	Overige zoogdieren	5
5.4	Amfibieën, reptielen en vissen	5
5.5	Libellen en vlinders	6
5.6	Vaatplanten	6
6.	TOETSING AAN WET- EN REGELGEVING	6
6.1	Flora- en faunawet	6
6.2	Algemene zorgplicht	7
6.3	Gebiedsbescherming	7
7.	CONCLUSIES EN AANBEVELINGEN	8

BIJLAGEN:

1. - Topografische ligging van de locatie
- 2a. - Locatieschets
- 2b. - Foto's onderzoekslocatie
3. - Geraadpleegde bronnen
4. - Natuurwetgeving en beleid

1. INLEIDING

Econsultancy heeft van de heer van Bodegraven en de heer Smeitink opdracht gekregen voor het uitvoeren van een quickscan flora en fauna aan de Lubberslaan 18 en 19 te Doetinchem in de gemeente Doetinchem.

De quickscan flora en fauna is uitgevoerd in het kader van een bestemmingsplanwijziging.

De quickscan flora en fauna heeft als doel in te schatten of er op de onderzoekslocatie planten- en diersoorten aanwezig of te verwachten zijn die volgens de Flora- en faunawet een beschermde status hebben. Tevens wordt beoordeeld of de voorgenomen ingreep invloed kan hebben op gebieden die volgens overige natuurwetgeving zijn beschermd, of deel uitmaken van de Ecologische Hoofdstructuur (EHS).

Het onderzoek is uitgevoerd middels het verrichten van een bureauonderzoek en een veldbezoek. Op deze wijze is inzicht verkregen in de aanwezigheid van geschikt habitat en de daarbij te verwachten beschermde soorten, gesitueerd op of nabij de onderzoekslocatie.

De quickscan flora en fauna is een toets van de ecologische potenties van de onderzoekslocatie en kan niet gezien worden als volwaardig ecologisch onderzoek. Er zijn in dit onderzoek geen uitgebreide inventarisaties uitgevoerd naar soorten en soortgroepen. Een ecologische inventarisatie beslaat meerdere veldbezoeken gedurende de voor de soortgroep meest gunstige periode van het jaar.

Econsultancy is lid van de branchevereniging "Netwerk Groene Bureaus" en werkt volgens de door het Netwerk opgestelde richtlijnen en protocollen. In dat kader verklaart Econsultancy ten behoeve van de onderzoekslocatie niet eerder betrokken te zijn geweest voor ecologische advisering of ecologisch onderzoek.

2. BESCHERMING CONFORM DE NATIONALE WETGEVING

Zorg voor alle inheemse planten- en diersoorten en voor de natuurlijke rijkdommen van gebieden wordt gegarandeerd door de naleving van de wet- en regelgeving ten aanzien van natuur en milieu. De instrumenten die deze bescherming mogelijk maken zijn op Europees niveau vertaald in Natura 2000. De Europese wetgevingen ten aanzien van de soortbescherming zijn in Nederland vertaald in de Flora- en faunawet. De gebiedsbescherming is vastgelegd in de gewijzigde Natuurbeschermingswet 1998. Hiermee heeft Nederland de Europese wetgeving in de nationale wetgeving verankerd.

Door in de planfase van een (bouw)project of ruimtelijke ontwikkeling rekening te houden met het eventueel voorkomen van beschermde planten- en diersoorten kan effectief worden omgegaan met de aanwezigheid van een beschermde soort. Een dreigende overtreding van de Flora- en faunawet kan zo snel gesignaleerd en in veel situaties voorkomen worden. Vervolgens kan er accuraat actie ondernomen worden om zodoende de overlevingskansen en migratiemogelijkheden van een beschermde soort in het betreffende gebied geen blijvende schade toe te brengen.

Om alle gebieden met elkaar te verbinden en om uitwisseling en verspreiding van soorten mogelijk te maken, wordt er in Nederland druk gewerkt aan de realisatie van de Ecologische Hoofdstructuur (EHS). Verder worden diverse Rode lijsten van bedreigde soorten gehanteerd bij beoordelingen voor de aanwijzing van bescherming en compensatie. In bijlage 4 wordt een nadere toelichting gegeven omtrent de wet- en regelgeving ten aanzien van natuur.

3. GEBIEDSBESCHRIJVING

3.1 Huidig gebruik onderzoekslocatie en omgeving

De onderzoekslocatie ($\pm 4.500 \text{ m}^2$) ligt aan de Lubberslaan 18 en 19, circa 2 km ten noordwesten van de kern van Doetinchem in de gemeente Doetinchem (zie bijlage 1).

Volgens de topografische kaart van Nederland, kaartblad 40 F (schaal 1:25.000), zijn de coördinaten van de onderzoekslocatie X = 215.715, Y = 444.045. De onderzoekslocatie is gelegen in het kilometerhok 215/444.

De onderzoekslocatie betreft een tweetal erven: Lubberslaan 18 en 19. Het erf van Lubberslaan 18 is bebouwd met een woning met bijgebouw en een paardenstal met een kleine (nood)woning. Het erf is in gebruik als dagbestedingcentrum met biologische tuin. Vanuit de Lubberslaan loopt een zandpad in de richting van de paardenstal en de kleine woning. Zuidelijk van het zandpad bevindt zich een paardenwei. Het onderzoek richt zich hoofdzakelijk op het te slopen deel: de paardenstal en kleine (nood)woning. Boven de paardenstal is een zolderruimte aanwezig. De zolder boven de kleine woning is afgetimmerd voor woondoeleinden. De kleine woning is momenteel niet bewoond. Tussen de paardenstal en de kleine woning is bergruimte aanwezig die in gebruik voor opslag van materialen van de biologische tuin.

De onderzoekslocatie ter plaatse van de Lubberslaan 19 betreft een varkenshouderij. Op de locatie is een drietal varkensschuren aanwezig, welke nog in gebruik zijn. Boven de schuur, zuidoostelijk op het erf, bevindt zich een hooizolder. Aan de schuur noordoostelijk op het erf bevindt zich een berging. Rond het erf is beplanting aanwezig met bomen en struiken. Westelijk langs de grote varkensschuur bevindt zich een rij met populieren.

De onderzoekslocatie bevindt zich ten (zuid)westen van de "Kruisbergsche Bosschen" en "Landgoed Hagen". De omgeving bestaat uit landerijen een bos. Circa 600 meter ten zuiden van de onderzoekslocatie bevindt zich een industrieterrein van Doetinchem.

In bijlage 2a is de huidige situatie op een locatieschets weergegeven. Bijlage 2b bevat enkele foto's van de onderzoekslocatie.

3.2 Ligging ten opzichte van beschermde gebieden

Natura 2000

De onderzoekslocatie is niet gelegen binnen de grenzen, of in de directe nabijheid van een gebied dat aangewezen is als Natura 2000-gebied.

Ecologische Hoofdstructuur

Het bosgebied dat aan de oostzijde van Lubberslaan 18 grenst, is aangewezen als natuurgebied, behorend tot de EHS. Het gaat hierbij om "Landgoed Hagen". De onderzoekslocatie zelf behoort niet tot de Ecologische Hoofdstructuur.

3.3 Toekomstig gebruik van de onderzoekslocatie

De opdrachtgevers zijn voornemens ter plaatse van de Lubberslaan 18 de paardenschuur en noodwoning te slopen zodat op de slooplocatie een woonhuis gerealiseerd kan worden. Het plan voorziet verder in het omvormen van de bestaande woning naar een bestemming maatschappelijke voorziening/zorg en wonen. Tevens zijn de opdrachtgevers voornemens om de bestaande varkens-

schuren ter plaatse van de Lubberslaan 19 te slopen en hiervoor in de plaats een tweetal woningen te realiseren.

4. ONDERZOEKSMETHODIEK

Aan de hand van verspreidingsatlassen en andere standaardwerken is nagegaan welke bijzondere planten- en diersoorten er voor kunnen komen op de onderzoekslocatie. Verder is het Natuurloket geraadpleegd, zijn toegankelijke gegevens van natuur- en soortbescherming organisaties gebruikt, en zijn gegevens van de provincie Gelderland geraadpleegd. Een overzicht van de geraadpleegde bronnen is weergegeven in bijlage 3.

De informatie over deze soorten is veelal weergegeven op kilometerhokniveau of op uurhokniveau (5 x 5 kilometer). De kaart van Nederland is door de Topografische Dienst van Nederland verdeeld in blokken van 1 km², de kilometerhokken. De plaatsaanduiding van een kilometerhok bestaat uit de coördinaten van de x-as en de y-as die elkaar in de linker onderhoek van het hok snijden. Aangezien met de schaal van kilometerhokken of uurhokken een groter gebied wordt beschouwd dan alleen de onderzoekslocatie, betekent dit niet dat de kritische soorten ook daadwerkelijk voorkomen binnen de begrenzing van de onderzoekslocatie. Sommige verspreidingsgegevens zijn niet erg actueel. Dit betekent dat de meest recente verspreidingsgegevens reeds verouderd kunnen zijn. De meeste te gebruiken gegevens vormen daarom geen uitsluitel over het aantal soorten en type waarneming van een soort in het betreffende gebied, maar enkel een indicatie over het voorkomen.

Het veldbezoek is afgelegd op 27 mei 2009. Tijdens dit veldbezoek is de gehele onderzoekslocatie, alsmede de omliggende percelen onderzocht. Gedurende het veldbezoek is gelet op de mogelijke aanwezigheid van beschermde en bedreigde soorten op basis van het aanwezige habitat.

Vanwege de aanwezigheid van zolders is er met behulp van onder andere een zaklantaarn gezocht naar de aanwezigheid van vaste rust- en verblijfplaatsen van vleermuizen, overige zoogdieren en vogels.

5. ONDERZOEKSRISULTATEN

5.1 Vogels

Broedvogels

Door het Natuurloket wordt aangegeven dat het kilometerhok goed is onderzocht op de aanwezigheid van broedvogels. Er wordt aangegeven dat er in het kilometerhok 11 soorten van de Rode Lijst van bedreigde vogels 2004 zijn waargenomen. Dit aantal soorten van de Rode Lijst is zo hoog omdat "Landgoed Hagen" een groot deel uitmaakt van het kilometerhok. Het Landgoed is in beheer van het Geldersch Landschap en kent een grote afwisseling. In het bosgebied is ook een ven aanwezig. Soorten van de Rode Lijst die er voorkomen zijn onder andere dodaars en boomvalk.

De paardenstal en kleine woning van Lubberslaan 18 is deels toegankelijk voor broedvogels. Achter een betimmering langs de dakrand van de kleine woning is een nestrest waargenomen.

De varkensschuren op het erf van Lubberslaan 19 zijn niet erg geschikt voor broedvogels. Slechts aan één schuur is een nestrest van een merel aangetroffen. In de opgaande begroeiing en bomen kunnen algemene vogelsoorten nestgelegenheid vinden. Het kan niet worden uitgesloten dat zich in de populieren langs de varkensschuur holtes bevinden die in gebruik zijn door spechten.

De populieren konden door de hoogte en de aanwezigheid van blad niet worden geïnspecteerd op de aanwezigheid van holtes.

Er zijn op beide erven geen aanwijzingen gevonden die er op wijzen dat de onderzoekslocatie in gebruik is door uilen. Alle schuren zijn nauwkeurig geïnspecteerd op aanwezigheid van sporen van uilen, zoals braakballen en uitwerpselen. Op de onderzoekslocatie zijn geen nestkasten van uilen aanwezig.

Slaapplaatsen

Sommige vogelsoorten zoals houtduif, tortelduif en huismus, maar ook ransuilen, maken vooral buiten het broedseizoen gebruik van gemeenschappelijke slaapplaatsen. Meestal wordt hierbij beschutting gezocht in de vorm van dichte begroeiing, of de veiligheid van open water. Aan de nok van de grote varkensschuur zijn uitwerpselen waargenomen. Deze kunnen duiden op een slaapplaats van een soort als grote bonte specht of boomkruiper. Dergelijke slaapplaatsen genieten binnen de Flora- en faunawet geen beschermde status.

5.2 Vleermuizen

Uit de Atlas van de Nederlandse vleermuizen (Limpens *et al.* 1997) blijkt dat er in het uurhok, waar de onderzoekslocatie deel van uitmaakt de volgende soorten vleermuizen zijn waargenomen; water-vleermuis, gewone dwergvleermuis, ruige dwergvleermuis, rosse vleermuis, laatvlieger en gewone grootoorvleermuis.

Verblijfplaatsen op de onderzoekslocatie

De bebouwing van Lubberslaan 18 is niet geschikt voor het vormen van kolonies. De zolder boven de paardenschuur is geïnspecteerd op verblijfsindicaties van (gewone grootoor)vleermuizen. Er zijn geen sporen van vleermuizen aangetroffen. De zolderruimte is voorzien van golfplaten zonder dakbeschoot. Hierdoor is de ruimte vrij open waardoor het tochtig is. Er zijn voor vleermuizen tevens geen wegkruipmogelijkheden. De zolderruimte boven de kleine woning is in gebruik voor woondoeleinden. Het dakbeschoot bestaat uit hardboard met isolatie van piepschuim. Wegkruipmogelijkheden voor vleermuizen ontbreken. In de bebouwing is geen spouw aanwezig waarvan vleermuizen gebruik kunnen maken. De ruimte achter de betimmering is te ruim en daardoor niet geschikt bevonden voor vleermuizen.

De schuren aan de Lubberslaan 19 zijn ongeschikt voor het vormen van vleermuiskolonies. In de varkensschuren zijn geen toegankelijke verblijfsmogelijkheden voor vleermuizen. De open hooizolder is voor vleermuizen ongeschikt.

Het is niet te verwachten dat zich op de onderzoekslocatie een vaste rust- of verblijfplaats van vleermuizen bevindt.

Verblijfplaatsen buiten de onderzoekslocatie

Verblijfplaatsen van vleermuizen zijn te verwachten in de woningen in de omgeving of in holle bomen in de bosgebieden van "Landgoed Hagen". Het is niet aannemelijk dat er in de directe invloedssfeer van de onderzoekslocatie potentiële verblijfplaatsen aanwezig zijn die negatieve invloed kunnen ondervinden van de werkzaamheden.

Foeragerende vleermuizen

De onderzoekslocatie zal, gelet op het aanwezige habitat, gebruikt worden als foerageergebied voor in de omgeving verblijvende vleermuizen. Met name rond de aanwezige bomen is geschikt foerageerhabitat aanwezig. Door de bomen op de onderzoekslocatie zoveel mogelijk te handhaven, zal er

voldoende geschikt foerageergebied aanwezig blijven. In de directe omgeving is voldoende geschikt habitat voor vleermuizen aanwezig.

Vliegroutes

Het is niet aannemelijk dat de beplanting op de onderzoekslocatie onderdeel uitmaakt van een vliegroute voor vleermuizen omdat ze geen verbindend element vormen tussen verschillende elementen in de omgeving. Er wordt geadviseerd de bomen op de onderzoekslocatie zoveel mogelijk te handhaven.

5.3 Overige zoogdieren

De onderzoekslocatie vormt een geschikt habitat voor verscheidene grondgebonden zoogdieren. Door de tijdelijke opslag van materialen zijn er op de onderzoekslocatie voor zoogdieren tal van plekken om te schuilen. Met name rond de varkensschuren van Lubberslaan 19 bevinden zich opslagplaatsen van hout, stenen en dakpannen. Hieronder zijn kleine holen aangetroffen die mogelijk in gebruik zijn door kleine marterachtigen. Voor de meeste soorten geldt in het kader van de Flora- en faunawet bij ruimtelijke ontwikkeling een vrijstelling, waardoor een ontheffing bij verstoring niet noodzakelijk is.

De onderzoekslocatie vormt een geschikt habitat voor de steenmarter. Voor deze soort geldt geen vrijstelling van de Flora- en faunawet. Tijdens het veldbezoek zijn op beide erven echter geen sporen, zoals uitwerpselen of prooiresten, aangetroffen die duiden op het gebruik van de onderzoekslocatie door steenmarter. De afwezigheid van steenmarter is mogelijk toe te schrijven aan het nog intensief in gebruik zijn van de bebouwing en de varkenshouderij.

5.4 Amfibieën, reptielen en vissen

Volgens gegevens van RAVON en Provincie Gelderland (Atlas reptielen en amfibieën 1985-2005) zijn in het kilometerhok, waar de onderzoekslocatie deel van uitmaakt, de volgende soorten waargenomen: kleine watersalamander, kamsalamander, knoflookpad, gewone pad, groene kikker (onbepaald), poelkikker, meerkikker, bastaardkikker, bruine kikker en levendbarende hagedis.

Op de onderzoekslocatie is geen geschikt voortplantingswater aanwezig waar amfibieën gebruik van kunnen maken. In de tuin van woonhuis nummer 18 is echter wel een siervijver aanwezig. Voor het verstoren algemene soorten, geldt een vrijstelling bij ruimtelijke ontwikkeling, waardoor ontheffing niet noodzakelijk is. Kamsalamander, knoflookpad en poelkikker zijn streng beschermd. Deze soorten zijn aanwezig in "Het Grote Ven" van "Landgoed Hagen". Ook de heikikker maakt gebruik van het ven. Met name de knoflookpad is een zeer zeldzame soort die zich ingraaft in rul zand rond het ven. Op de onderzoekslocatie zijn genoemde soorten niet te verwachten.

De waarneming van levendbarende hagedis heeft eveneens betrekking op "Landgoed Hagen". Deze soort houdt zich op in heideterreintjes en is op de onderzoekslocatie niet te verwachten. Ook beschermde vissoorten zijn op de onderzoekslocatie niet te verwachten.

5.5 Libellen en vlinders

Voor libellen geldt dat beschermde en zeldzame soorten zich vooral in natuurgebieden ophouden. Hierbij is de waterkwaliteit en de aanwezigheid van begroeiing van belang. Het is uitgesloten dat op de onderzoekslocatie voortplantingsmogelijkheden aanwezig zijn voor beschermde libellensoorten.

Beschermde dagvlinders stellen specifieke eisen aan het voortplantingshabitat met waard- en nectarplanten. Het is uitgesloten dat er binnen de onderzoekslocatie voldoende geschikt habitat aanwezig is voor een (deel)populatie van een beschermde vlindersoort.

5.6 Vaatplanten

Door het Natuurloket wordt aangegeven dat het kilometerhok goed is onderzocht op de aanwezigheid van vaatplanten. Er wordt aangegeven dat er in het kilometerhok 11 soorten van de Rode Lijst van bedreigde vogels 2004 zijn waargenomen. Er zijn 3 soorten waargenomen die een beschermde status hebben. Twee daarvan zijn algemene soorten, en één strenger beschermde soort. Het aantal soorten van de Rode Lijst is zo hoog omdat het "Landgoed Hagen" een groot deel uitmaakt van het kilometerhok. Vooral in de omgeving van het de vennen is een soortenrijke begroeiing aanwezig.

Volgens de Atlas van de flora van Oost Gelderland 2003 zijn in de omgeving de volgende beschermde soorten waargenomen; grasklokje, brede wespenorchis, gewone vogelmelk, waterdrieblad en koningsvaren. Voor deze soorten geldt bij verstoring bij ruimtelijke ontwikkelingen een vrijstelling van de Flora- en faunawet.

Het bodemgebruik van Lubberlaan 18 bestaat hoofdzakelijk uit paardenwei. Tijdens het veldbezoek zijn daarin onder andere vingerhoedskruid en bonte dovenetel aangetroffen. Het bodemgebruik van Lubberslaan 19 bestaat voornamelijk uit erf, met daaromheen een groenstrook. Er zijn op beide locaties tijdens het veldbezoek geen beschermde plantensoorten aangetroffen.

De aanwezigheid van water, de zuurgraad van de bodem, de beschikbare hoeveelheid voedingsstoffen, de hoeveelheid zonlicht en de antropogene beïnvloeding bepalen in hoeverre een groeiplaats voor een bepaalde plant geschikt is. Vanwege de specifieke eisen die de meeste beschermde soorten stellen aan de groeiomstandigheden zijn strenger beschermde vaatplanten, waarvoor geen vrijstelling geldt bij ruimtelijke ontwikkeling, op de onderzoekslocatie niet te verwachten.

6. TOETSING AAN WET- EN REGELGEVING

6.1 Flora- en faunawet

In het kader van de voorgenomen plannen zijn er overtredingen te verwachten voor broedvogels gedurende het broedseizoen. Voor de overige soortgroepen zijn, door het ontbreken van geschikt habitat en/of verblijfindicaties, of door een vrijstelling bij ruimtelijke ontwikkeling, geen overtredingen te verwachten ten aanzien van de Flora- en faunawet.

Broedvogels

Alle broedende inheemse vogels en hun nesten zijn wettelijk beschermd en vallen onder de strikt beschermde klasse (soorten tabel 3). De Flora- en faunawet regelt onder meer de bescherming van vogels in het broedseizoen: het verstoren van broedende vogels en jongen, of het vernielen van nesten en eieren is verboden. In de meeste gevallen is een overtreding gemakkelijk te voorkomen door de werkzaamheden buiten het broedseizoen uit te voeren of de broedgelegenheid buiten het broedseizoen te verwijderen. Spechtsoorten, kolonievogels en de meeste roofvogels zijn het

gehele jaar beschermd omdat de nestplaats, bomengroep of boomholte ook buiten het broedseizoen gebruikt wordt of omdat deze soorten enkel gebruik maken van door andere vogelsoorten gemaakte nestgelegenheden.

Indien de populieren op de onderzoekslocatie worden gekapt, dient vooraf vastgesteld te worden of er holtes aanwezig zijn die in gebruik zijn door spechten. Deze kunnen het beste worden geïnspecteerd als er geen blad aan de bomen zit.

Voor de overige te verwachten broedvogels geldt dat, indien de beplanting en de bebouwing in de winterperiode wordt verwijderd, geen overtredingen plaats zullen vinden met betrekking tot broedvogels. Uitgangspunt is dat er geen broedende vogels op het moment van ingrijpen aanwezig zijn binnen het te verstoren gedeelte van de onderzoekslocatie. Globaal wordt de periode maart tot half augustus aangehouden. Er wordt echter in de Flora- en faunawet geen vaste periode gehanteerd voor het broedseizoen. Geldend is de aanwezigheid van een broedgeval op het moment van ingrijpen.

6.2 Algemene zorgplicht

Zoogdieren

Voor de te verwachten grondgebonden zoogdieren geldt een algehele vrijstelling van de Flora- en faunawet met betrekking tot de ruimtelijke ontwikkelingen en herinrichting die plaats zullen vinden op de onderzoekslocatie. Het is echter wel noodzakelijk om voldoende zorg te dragen voor de aanwezige individuen en al het redelijkerwijs mogelijke dient gedaan te worden om het doden van individuen te voorkomen. Bij het verwijderen van opslag van materialen moeten dieren de gelegenheid krijgen om weg te komen. Dergelijke activiteiten vinden bij voorkeur niet plaats tijdens de kraamperiode in het voorjaar en de zomerperiode.

6.3 Gebiedsbescherming

De quickscan flora en fauna toetst voornamelijk aan de Flora- en faunawet. Indien een plangebied in of nabij een gebied is gelegen dat tot de EHS behoort of onder de Natuurbeschermingswet valt, dient te worden bepaald of er een effect valt te verwachten. Bij een toetsing aan de Natuurbeschermingswet spelen vaak andere facetten mee, zoals de aanwezige doelsoorten en kernwaarden van het betreffende beschermde gebied.

Het bosgebied dat aan de oostzijde van Lubberslaan 18 grenst, is aangewezen als natuurgebied, behorend tot de EHS. Het gaat hierbij om "Landgoed Hagen". Initiatiefnemers van ingrepen binnen de EHS dienen de effecten van de ingreep op kernkwaliteiten en omgevingscondities te onderzoeken. De onderzoekslocatie zelf behoort niet tot de Ecologische Hoofdstructuur, waardoor geen onderzoeksplicht is op de effecten van de ingreep op de kernkwaliteiten van het aangrenzende EHS-gebied. Het gebruik van de onderzoekslocatie krijgt een woonbestemming met enkele woningen. Ten opzichte van het huidige ruimtegebruik is er sprake van verbetering van de omgevingscondities door de afname van ammoniakuitstoot. Per saldo zal het bebouwde oppervlak niet toenemen. Er zal geen sprake zijn van toenemend verkeer. Doordat de omgevingscondities niet verslechteren zijn er geen negatieve effecten te verwachten op de kernkwaliteiten van het EHS-gebied.

De onderzoekslocatie is niet gelegen in de nabijheid van een Natura 2000-gebied. Externe effecten hierop zijn daardoor uit te sluiten.

7. CONCLUSIES EN AANBEVELINGEN

Econsultancy heeft in opdracht van de heer van Bodegraven en de heer Smeitink een quickscan flora en fauna uitgevoerd aan de Lubberslaan 18 en 19 te Doetinchem in de gemeente Doetinchem.

De quickscan flora en fauna is uitgevoerd in het kader van een bestemmingsplanwijziging.

Voorgnomen ingreep

De opdrachtgevers zijn voornemens ter plaatse van de Lubberslaan 18 de paardenschuur en noodwoning te slopen zodat op de slooplocatie een woonhuis gerealiseerd kan worden. Het plan voorziet verder in het omvormen van de bestaande woning naar een bestemming maatschappelijke voorziening/zorg en wonen. Tevens zijn de opdrachtgevers voornemens om de bestaande varkensschuren ter plaatse van de Lubberslaan 19 te slopen en hiervoor in de plaats een tweetal woningen te realiseren.

Waarnemingen en te verwachten soorten:

In de omgeving van de onderzoekslocatie zijn talrijke beschermde of zeldzame soorten waargenomen. Deze waarnemingen hebben voornamelijk betrekking op het "Landgoed Hagen" en niet op de onderzoekslocatie zelf.

Lubberslaan 18

De paardenstal en kleine woning is deels toegankelijk voor broedvogels. Achter een betimmering van de kleine woning is een nestrest waargenomen. De zolder boven paardenschuur is ongeschikt als verblijfplaats voor vleermuizen vanwege het ontbreken van dakbeschot en het open en tochtige karakter. De zolderruimte boven de kleine woning is in gebruik voor woondoeleinden. Wegkruipmogelijkheden voor vleermuizen ontbreken. De ruimte achter de betimmering is niet geschikt voor vleermuizen. Er zijn geen sporen van steenmarter aangetroffen. De afwezigheid van steenmarter is mogelijk toe te schrijven aan het nog intensief in gebruik zijn van de bebouwing. In de tuin van het woonhuis is een siervijver aanwezig. Beschermde amfibieën en vissen zijn niet te verwachten. Tijdens het veldbezoek is geen geschikt habitat voor libellen en vlinders aangetroffen. Er zijn geen beschermde planten waargenomen of te verwachten.

Lubberslaan 19

De varkensschuren op het erf van Lubberslaan 19 zijn niet erg geschikt voor broedvogels. Slechts aan één schuur is een nestrest van een merel aangetroffen. In de opgaande begroeiing en bomen kunnen algemene vogelsoorten nestgelegenheid vinden. Het kan niet worden uitgesloten dat zich in de populieren langs de varkensschuur holtes bevinden die in gebruik zijn door spechten. De schuren zijn ongeschikt voor het vormen van vleermuiskolonies. In de varkensschuren zijn geen toegankelijke verblijfsmogelijkheden voor vleermuizen. Rond de varkensschuren bevinden zich opslagplaatsen van hout, stenen en dakpannen, waaronder zijn kleine holen aangetroffen die mogelijk in gebruik zijn door kleine marterachtigen. Er zijn geen sporen van steenmarter aangetroffen. Op de onderzoekslocatie is geen geschikt voortplantingswater aanwezig waar amfibieën en vissen gebruik van kunnen maken. Tijdens het veldbezoek is geen geschikt habitat voor libellen en vlinders aangetroffen. Er zijn geen beschermde planten waargenomen of te verwachten.

Maatregelen ter voorkoming van negatieve effecten:

Over het algemeen kan schade aan broedvogels worden voorkomen door de werkzaamheden buiten het broedseizoen te starten of geheel buiten het broedseizoen uit te voeren.

Voor vleermuizen wordt geadviseerd zoveel mogelijk bomen te laten staan, omdat deze deel kunnen uitmaken van foerageerhabitat en als oriëntatie kunnen dienen.

Gebiedsbescherming

De onderzoekslocatie zelf behoort niet tot de Ecologische Hoofdstructuur, waardoor geen onderzoekspllicht is op de effecten van de ingreep op de kernkwaliteiten van het aangrenzende EHS-gebied. Het gebruik van de onderzoekslocatie krijgt een woonbestemming met enkele woningen. Ten opzichte van het huidige ruimtegebruik is er sprake van verbetering van de omgevingscondities door de afname van ammoniakuitstoot. Per saldo zal het bebouwde oppervlak niet toenemen. Er zal geen sprake zijn van toenemend verkeer. Doordat de omgevingscondities niet verslechteren zijn er geen negatieve effecten te verwachten op de kernkwaliteiten van het EHS-gebied. De onderzoekslocatie is niet gelegen in de nabijheid van een Natura 2000-gebied. Externe effecten hierop zijn daardoor uit te sluiten.

Noodzaak tot nader onderzoek

Indien de populieren op de onderzoekslocatie worden gekapt, dient vooraf vastgesteld te worden of er holtes aanwezig zijn die in gebruik zijn door spechten. Deze kunnen het beste worden geïnspecteerd als er geen blad aan de bomen zit. Nader onderzoek naar het voorkomen van andere soort(groepen) wordt niet noodzakelijk geacht.

Noodzaak aanvraag ontheffing Flora- en faunawet artikel 75c

Ontheffingsaanvraag voor overtreding van verbodsbepalingen in de Flora- en faunawet ten aanzien van het verstoren van vaste rust- en verblijfplaatsen is niet noodzakelijk, vooropgesteld dat er op het moment van ingrijpen geen broedgeval aanwezig is.

Indien er bomen worden gekapt met holtes die in gebruik zijn door spechten, is voor het kappen daarvan ontheffing noodzakelijk.

Tabel 1. Overzicht verstoring en te nemen vervolgstappen

Soortgroep		Ingreep verstorend	Nader onderzoek	Ontheffingsaanvraag noodzakelijk	Bijzonderheden / opmerkingen
Broedvogels	algemeen	ja	nee	nee	mits het verstoren van nest gelegenheden buiten het broedseizoen wordt uitgevoerd
	jaarrond beschermd	mogelijk	mogelijk	mogelijk	Indien populieren worden gekapt, inspecteren of holtes aanwezig zijn
Vleermuizen	Verblijfplaatsen	nee	nee	nee	-
	Foerageergebied	nee	nee	nee	-
	Vliegroutes	nee	nee	nee	-
Grondgebonden zoogieren		nee	nee	nee	aandacht voor zorgplicht
Amfibieën		nee	nee	nee	-
Reptielen		nee	nee	nee	-
Vissen		nee	nee	nee	-
Libellen en vlinders		nee	nee	nee	-
Vaatplanten		nee	nee	nee	-

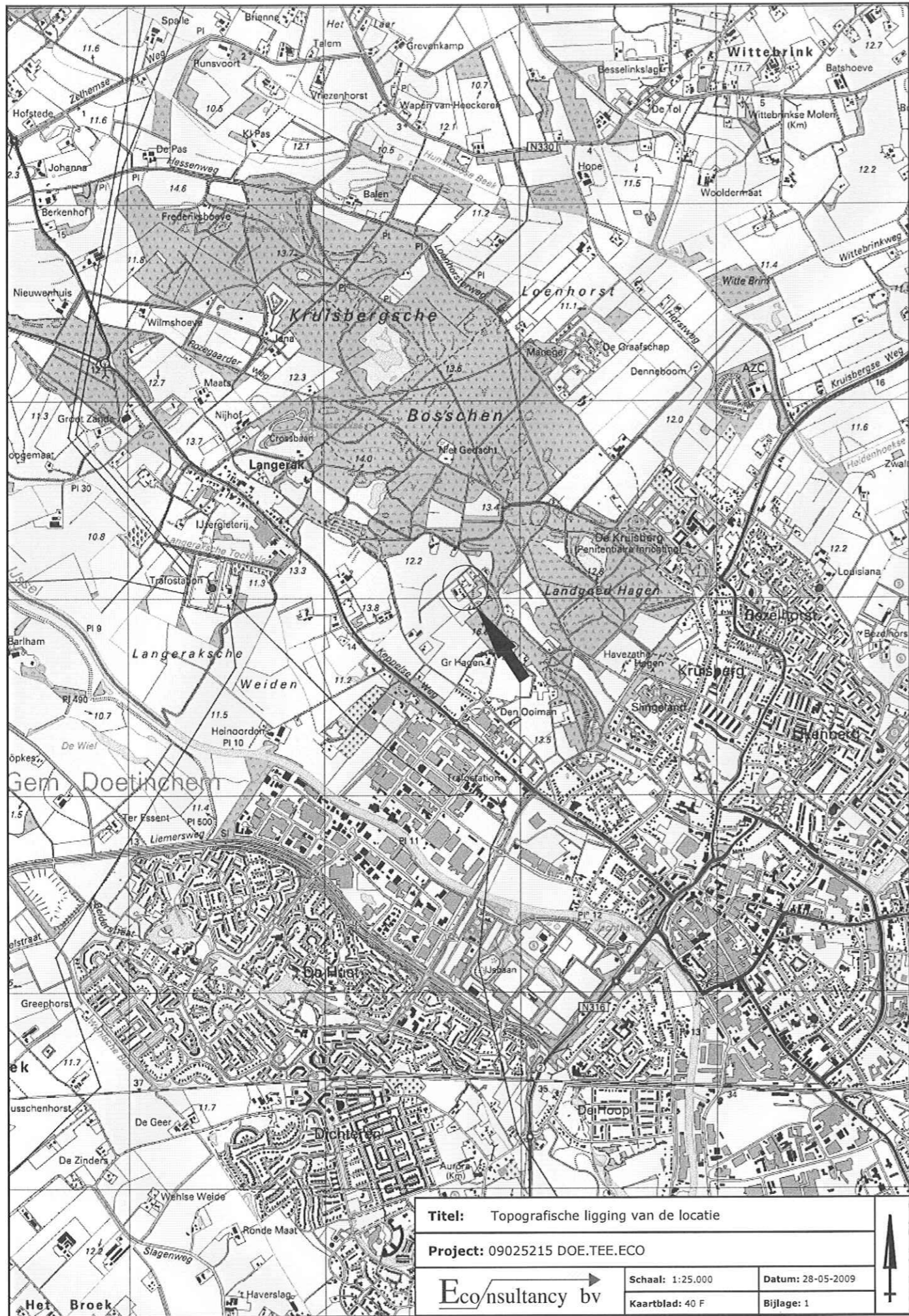

Titel: Topografische ligging van de locatie		↑
Project: 09025215 DOE.TEE.ECO		
	Schaal: 1:25.000	Datum: 28-05-2009
	Kaartblad: 40 F	Bijlage: 1



tuinderij

bos, behorend tot de EHS

akker

bijgebouw

(nr.18)

tuin

noodwoning

foto 2

tuin

zandpad

paardenstal

robinia's

locatiegrens

foto 1

paardenwel

groenstrook

berging

schuur

houtopslag

opslag stenige materialen

schuur

varkensschuur

populieren

opslag stenige materialen

garage

tuin

(nr.19)

tuin

akker

Lubberslaan

legenda:

-  gras
-  tegels
-  klinkers
-  struiken
-  bos
-  boom
-  bebouwing
-  te slopen bebouwing
-  standplaats + richting fotoname



Titel: locatieschets			
Project: 09025215 DOE.TEE.ECO			
	Schaal: 1:500	Datum: 18-05-2009	
	Getekend: RN	Bijlage: 1	A3

Bijlage 2b Foto's onderzoekslocatie



Foto 1. Paardenstal, Lubberslaan 18



Foto 2. Noodwoning, Lubberslaan 18

Bijlage 2b Foto's onderzoekslocatie

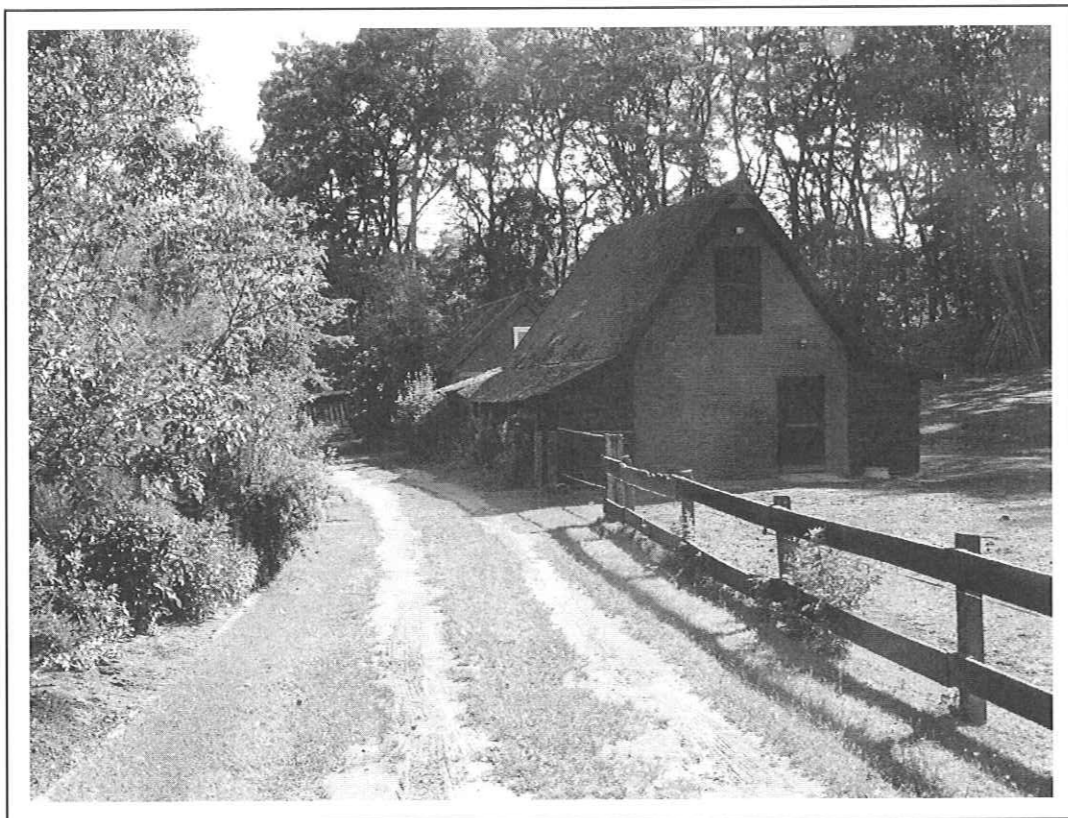

Foto 3. Grote varkensstal met populieren, Lubberslaan 19



Foto 4. Stal met hooizolder, Lubberslaan 19

Bijlage 3 Geraadpleegde bronnen

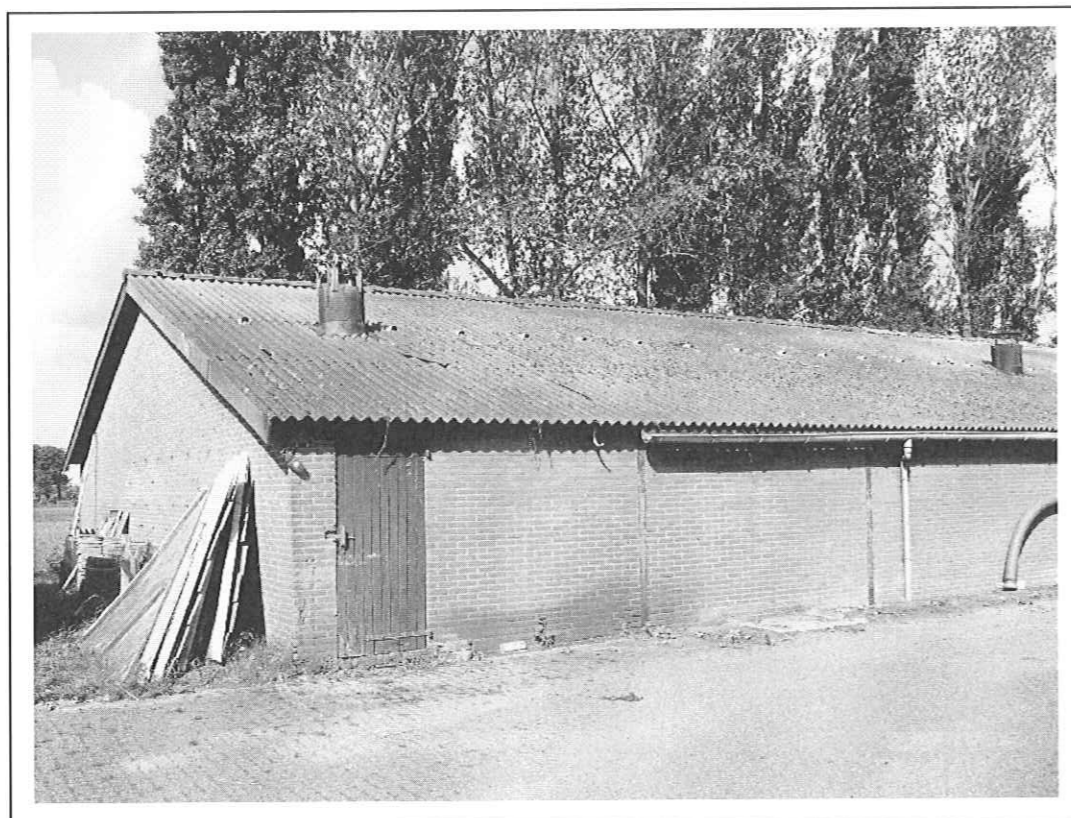
LITERATUUR

Heusden, W.R.M. van & Vreugdenhil, S.J., 2008. Handreiking Flora- en faunawet. Dienst Landelijk Gebied.

Limpens, H.J.G.A., Mostert, K. & Bongers, W. (eds.) 1997. Atlas van de Nederlandse Vleermuizen. Onderzoek naar verspreiding en ecologie. Stichting Uitgeverij Koninklijke Nederlandse Natuurhistorische Vereniging, Utrecht.

Nederlandse Vereniging voor Libellenstudie 2002. De Nederlandse libellen (Odonata). Nederlandse fauna 4. Nationaal Natuurhistorisch Museum Naturalis, KNNV Uitgeverij & European Invertebrate Survey-Nederland, Leiden.

SOVON Broedvogelonderzoek Nederland 2002. Atlas van de Nederlandse broedvogels 1998-2000. Nederlandse fauna 5. Nationaal Natuurhistorisch Museum Naturalis, KNNV Uitgeverij & European Invertebrate Survey-Nederland, Leiden.

Te Linde, B. en van den Berg L.J., 2003, Atlas van de flora van Oost Gelderland, Stichting de Maandag, Ruurlo.

Spitzen - van der Sluijs, A.M., G.W. Willink, R. Cremers, F.G.W.A. Ottburg, R.J. de Boer, P.M.L., Pfaff, W.W. de Wild, D.J. Stronks, R.J.H. Schröder, M.T. de Vos, D. M. Soes, P. Frigge & P.J.H. Struijk, 2007. Atlas reptielen en amfibieën in Gelderland. 1985 - 2005. Stichting RAVON, Nijmegen.

GERAADPLEEGDE INTERNETSITES

www.minInv.nl (natuurwetgeving)

www.natuurloket.nl (verspreidingsgegevens op km hok niveau)

www.natuurkalender.nl (beperkte verspreidingsgegevens)

www.ravon.nl (soortgegevens amfibieën, reptielen en vissen)

www.vlinderstichting.nl (soortgegevens vlinders en libellen)

www.groenloketoverijssel.nl

www.atlasgroengelderland.nl

www.waarneming.nl(waarnemingen van vrijwilligers)

Bijlage 4 Natuurwetgeving en beleid

Flora- en faunawet

De Europese natuurwetgeving is in Nederland, op het gebied van de soortbescherming, uitgewerkt in de Flora- en faunawet. Deze wet heeft tot doel alle in Nederland in het wild voorkomende planten- en diersoorten te beschermen en in stand te houden. Om dit doel te bereiken, bevat de wet een aantal verbodsbepalingen (zie tabel I). Hierbij wordt het zogenaamde “nee, tenzij...” principe gehanteerd. Dit wil zeggen dat activiteiten met een (potentieel) schadelijk effect op beschermde soorten in principe verboden zijn (“nee”). Van dit verbod kan echter onder voorwaarden (“tenzij”) afgeweken worden door ontheffingen of vrijstellingen. Onder “activiteiten” worden alle activiteiten in het kader van de ruimtelijke ontwikkeling of inrichting, bestendig beheer en onderhoud en bestendig gebruik verstaan. Voorbeelden hiervan zijn de sloop van gebouwen, de ontwikkeling van woonwijken en bedrijventerreinen, dempen van wateren, maar ook natuurontwikkelingsprojecten. Alle activiteiten moeten getoetst worden op hun effecten op aanwezige en mogelijk aanwezige beschermde planten- diersoorten.

Tabel I. Verbodsbepalingen Flora- en faunawet

Artikel 8	Het is verboden planten, behorende tot een beschermde inheemse plantensoort, te plukken, te verzamelen, af te snijden, uit te steken, te vernielen, te beschadigen, te ontwortelen of op enigerlei andere wijze van hun groeiplaats te verwijderen.
Artikel 9	Het is verboden dieren, behorende tot een beschermde inheemse diersoort, te doden, te verwonden, te vangen, te bemachtigen of met het oog daarop op te sporen.
Artikel 10	Het is verboden dieren, behorende tot een beschermde inheemse diersoort, opzettelijk te verontrusten.
Artikel 11	Het is verboden nesten, holen of andere voortplantings- of vaste rust- of verblijfplaatsen van dieren, behorende tot een beschermde inheemse diersoort, te beschadigen, te vernielen, uit te halen, weg te nemen of te verstoren.

Tabel II. Soortbeschermingscategorieën Flora- en faunawet

De Flora- en faunawet maakt onderscheid in een drietal beschermingscategorieën. Iedere categorie heeft zijn eigen ontheffingsmogelijkheden en toetsingscriteria. Voor vogels is een aparte categorie.

<p>Tabel 1 algemeen beschermde soorten</p> <p>Voor de soorten in Tabel 1 van de Flora- en faunawet geldt, bij ruimtelijke ontwikkeling en inrichting, bestendig beheer en onderhoud en bestendig gebruik, een vrijstelling van de verbodsbepalingen van de Flora- en faunawet. Voor deze activiteiten hoeft geen ontheffing in het kader van artikel 75 aangevraagd te worden.</p> <p>Voorbeelden zijn: ree, haas konijn, egel, bruine kikker, gewone pad, wijngaardslak, brede wespenorchis, grote kaardenbol</p>
<p>Tabel 2 overige beschermde soorten</p> <p>Voor de soorten in Tabel 2 van de Flora- en faunawet dient bij overtreding van de verbodsbepalingen een ontheffing aangevraagd te worden. Echter indien er volgens een door het ministerie van LNV goedgekeurde gedragscode gewerkt wordt, geldt er bij ruimtelijke ontwikkeling en inrichting, bestendig beheer en onderhoud en bestendig gebruik, een vrijstelling van de verbodsbepalingen en hoeft er geen ontheffing aangevraagd te worden. De ontheffingaanvraag wordt getoetst aan het criterium 'doet geen afbreuk aan gunstige staat van instandhouding van de soort' ('lichte toets').</p> <p>Voorbeelden zijn: eekhoorn, steenmarter, kleine modderkruiper, gele helmbloem, steenbreekvaren, tongvaren</p>
<p>Tabel 3 strikt beschermde soorten</p> <p>Voor de soorten van Tabel 3 van de Flora- en faunawet dient bij overtreding van de verbodsbepalingen bij alle activiteiten (waaronder ruimtelijke ontwikkeling en inrichting) een ontheffing aangevraagd te worden. In een zeer beperkt aantal gevallen kan er op basis van een door het ministerie van LNV goedgekeurde gedragscode een vrijstelling verleend worden voor de ontheffingsverplichting bij een zeer beperkt aantal activiteiten.</p> <p>De ontheffingaanvraag wordt getoetst aan een drietal criteria (uitgebreide toets). Bij de uitgebreide toets dient aan alle afzonderlijke criteria te worden voldaan. De criteria zijn als volgt: de activiteiten of werkzaamheden doen geen afbreuk aan gunstige staat van instandhouding van de soort, er is geen andere bevredigende oplossing (alternatief) voor de geplande activiteiten of werkzaamheden, die minder schade oplevert voor de betreffende soort en er moet sprake zijn van een bij de wet genoemd belang.</p> <p>Voorbeelden zijn: das, waterspitsmuis, alle vleermuissoorten, rugstreeppad, boomkikker, kamsalamander</p>

Tabel II (vervolg). Soortbeschermingscategorieën Flora- en faunawet

Vogels
Voor vogels geldt dat er altijd een ontheffing aangevraagd dient te worden. Indien activiteiten plaatsvinden waarbij verbodsbepalingen worden overtreden ten aanzien van (broed)vogels dient er een uitgebreide toets, zoals beschreven bij Tabel 3 Flora- en faunawet toegepast te worden. Indien er gewerkt wordt volgens een door het ministerie van LNV goedgekeurde gedragscode is het mogelijk dat er geen ontheffing aangevraagd hoeft te worden bij bestendig gebruik en onderhoud, bestendig beheer en ruimtelijke ontwikkeling en inrichting. Bij broedvogels kan een overtreding in de meeste gevallen gemakkelijk voorkomen worden door de werkzaamheden buiten het broedseizoen uit te voeren.

Tabel III. Algemene Zorgplicht

Algemene Zorgplicht (artikel 2)
Een belangrijk uitgangspunt binnen de Flora- en faunawet is dat op elke burger de plicht rust om voldoende zorg in acht te nemen voor alle in het wild levende planten en dieren en hun directe leefomgeving. Dit houdt in dat iedereen zich dient in te spannen om de nadelige gevolgen voor een soort te voorkomen, te beperken of ongedaan te maken. De zorgplicht is ten alle tijden van toepassing, ook al vindt er geen overtreding van een verbodsbepaling plaats.

Natuurbeschermingswet

De Natuurbeschermingswet 2005 heeft tot doel bijzondere natuurgebieden in Nederland te beschermen en in stand te houden. De wet omvat onder andere de richtlijnen van de Europese Habitat- en Vogelrichtlijn ten aanzien van gebiedsbescherming. Doordat de Habitatrichtlijn en de Vogelrichtlijn beide zijn opgenomen in de Natura 2000 wetgeving, zullen de termen "habitatrichtlijngebied" en "vogelrichtlijngebied" komen te vervallen. De betreffende gebieden worden momenteel opgenomen en aangewezen als Natura 2000 gebieden. Natura 2000 is een samenhangend netwerk van beschermde natuurgebieden op het grondgebied van de Europese Unie. Handelingen die een negatieve invloed hebben op gebieden die binnen dit netwerk vallen, worden slechts onder strikte voorwaarden toegestaan. Een vergunning is vereist. Door middel van het Nederlandse vergunningstelsel wordt een zorgvuldige afweging gewaarborgd. De vergunningen zullen beoordeeld en afgegeven worden door het ministerie van LNV (via Dienst Regelingen) of door de provincie. In de aankomende jaren zullen voor alle gebieden beheerplannen opgesteld worden. Tot die tijd zal er echter per project beoordeeld moeten worden of er nadelige effecten te verwachten zijn voor een beschermd gebied.

Ecologische hoofdstructuur (EHS)

De Nederlandse Ecologische Hoofdstructuur (EHS) is een netwerk van gebieden dat planten- en diersoorten in staat stelt zich door en tussen verschillende natuurgebieden te verplaatsen. Het netwerk moet voorkomen dat planten en dieren in geïsoleerde gebieden uitsterven en dat gebieden hun ecologische waarde verliezen. De EHS is onderdeel van een Europees ecologisch netwerk en bestaat uit kerngebieden (in Nederland de Natura-2000 gebieden, Beschermde Natuurmonumenten en de Wetlands) of verweven gebieden (gericht op de verweving van landbouw, wonen en natuur) die onderling verbonden worden door ecologische verbindingzones. Ecologische verbindingzones zijn stroken en stukjes natuur die de verspreid liggende natuurgebieden met elkaar verbinden. Op deze manier kunnen dieren en planten zich van het ene naar het andere leefgebied verplaatsen. Met name de kleine populaties die met uitsterven worden bedreigd, blijven hierdoor levensvatbaar. Negatieve invloed op de werking van een verbinding of aantasting van een verbinding dient vermeden en gecompenseerd te worden zodat het netwerk niet verslechtert.

Rode Lijsten

In opdracht van het ministerie van LNV zijn voor diverse soortgroepen zogenaamde Rode Lijsten samengesteld. Deze Rode Lijsten vermelden van welke soorten het voortbestaan in Nederland bedreigd wordt. Op deze manier geven de lijsten een indicatie van het belang van aanwezige planten en dieren in een gebied voor het behoud van de hele populatie. In door het ministerie van LNV opgestelde soortbeschermingsplannen wordt aangegeven welke maatregelen genomen moeten worden om het voortbestaan van deze soorten te waarborgen. Deze soortbeschermingsplannen worden door diverse provincies gehanteerd voor het opstellen van compensatieverplichtingen.