



Quickscan natuurtoets

Verbreding Europaweg in Doetinchem

In opdracht van Gemeente Doetinchem

Colofon

Quickscan natuurtoets verbreding Europaweg in Doetinchem

Opdrachtgever	Gemeente Doetinchem
Contactpersoon	Dhr. M. Baten
Opdrachtnemer	Staring Advies Jonker Emilweg 11 6997 CB Hoog-Keppel
Rapportnummer	1848
Auteur	Ing. R. Boerboom
Controle	S.J.J. Wamelink
Publicatiedatum:	4 april 2018
Foto voorblad	Plangebied (foto: R. Boerboom)

Copyright

Niets uit dit rapport mag worden verveelvoudigd en/of openbaar gemaakt worden zonder voorafgaande schriftelijke toestemming van de opdrachtgever, noch mag het zonder een dergelijke toestemming worden gebruikt voor enig ander werk dan waarvoor het is vervaardigd.

Aansprakelijkheid

Dit onderzoek is uitgevoerd conform de toepasselijke en van kracht zijnde natuurwet- en regelgeving. Het onderzoek betreft een momentopname en geeft een inschatting van de geschiktheid van de onderzoekslocatie voor beschermde soorten. Het voorkomen van beschermde soorten is echter nooit met zekerheid te voorspellen. Staring Advies accepteert geen aansprakelijkheid ten aanzien van beslissingen die de opdrachtgever neemt naar aanleiding van het door Staring Advies uitgevoerde onderzoek. Staring Advies is niet aansprakelijk voor gevolgschade, alsmede voor schade welke voortvloeit uit toepassingen van de resultaten van werkzaamheden of andere gegevens verkregen van Staring Advies; opdrachtgever vrijwaart Staring Advies voor aanspraken van derden in verband met deze toepassing.

Netwerk Groene Bureaus

Staring Advies is lid van het Netwerk Groene Bureaus (NGB) de brancheorganisatie voor groene adviesbureaus. Het netwerk hanteert een gedragscode die opdrachtgevers en andere belanghebbenden een basis biedt om de leden aan te spreken op de kwaliteit van hun werk.

w www.netwerkgroenebureaus.nl

Inhoud

Colofon	1
Samenvatting	3
1 Inleiding en doel	4
1.1 Inleiding	4
1.2 Doel	4
2 Gebiedsbeschrijving en geplande werkzaamheden	5
2.1 Gegevens plangebied	5
2.2 Beschrijving van het plangebied	5
2.3 Beschrijving van het onderzoeksgebied	5
2.4 Geplande werkzaamheden	5
3 Beschermd status plangebied	7
3.1 Gebiedsbescherming	7
3.2 Natuurnetwerk Nederland	7
3.3 Natura 2000	9
4 Beschermd soorten plangebied	11
4.1 Methode	11
4.2 Resultaten	12
5 Wet natuurbescherming	18
6 Conclusie en aanbevelingen	23
Bijlage 1 Impressie plangebied	25
Bijlage2 Wettelijk kader Wet natuurbescherming	26
Bijlage 3 Beschermd plant- en diersoorten	34

Samenvatting

Uit de quickscan natuurtoets blijkt dat voor de geplande verbreding van de Europaweg nader onderzoek naar foerageergebieden en vliegroutes van vleermuizen noodzakelijk is, wanneer er sprake is van bomenkap of een toename van kunstlicht. Aanvullend onderzoek naar foerageergebieden en vliegroutes van vleermuizen bestaat uit 2 avondronden in de periode 15 april – 15 september, waarvan minimaal 1 avondronde in de periode 15 mei - 15 juli uitgevoerd moet worden. Uit dit onderzoek zal blijken of er ontheffing noodzakelijk is. Het verlenen van de ontheffing kan pas nadat dit onderzoek is uitgevoerd en de eventuele extra maatregelen zijn genomen. Indien werken buiten de kwetsbare periode van de roek niet mogelijk is, is ontheffingsaanvraag noodzakelijk en zullen extra mitigerende en compenserende maatregelen voor de roek genomen moeten worden. Gedurende de aanleg- en ingebruiknamefase dient gemonitord te worden of de roekenkolonie geen hinder ondervindt van de ruimtelijke ontwikkelingen.

Voor overige soort(groep)en is het uitvoeren van een aanvullend onderzoek of het aanvragen van een ontheffing in het kader van de Wet natuurbescherming niet noodzakelijk. Indien er sloten/vijvers gedempt worden is het, in het kader van de algemene zorgplicht, wel noodzakelijk om aanwezige amfibieën en vissen tijdig weg te vangen en te verplaatsen naar geschikt leefgebied in de omgeving.

Er moet bij de aanlegwerkzaamheden rekening worden gehouden met de roek en overige broedvogels. Werkzaamheden moeten buiten het broedseizoen (15 februari – 15 juli) worden uitgevoerd.

Nadere toetsing of vergunningsaanvraag voor beschermde natuurgebieden is niet aan de orde.

Dit zijn de uitkomsten van het onderzoek dat is gehouden naar aanleiding van de plannen om de Europaweg te verbreden naar een twee keer tweebaansweg. Dit kan negatieve gevolgen hebben voor beschermde plant- en diersoorten. Daarom is onderzoek noodzakelijk om te voldoen aan de Wet Natuurbescherming.

Staring Advies voerde het onderzoek uit in opdracht van Gemeente Doetinchem. Het bureau deed literatuuronderzoek in de Nationale Databank Flora en Fauna en voerde veldonderzoek uit op de locatie.

1 Inleiding en doel

1.1 Inleiding

Gemeente Doetinchem is voornemens om de Europaweg te verbreden naar een twee keer tweebaansweg. Hiervoor worden ook enkele rotondes, een kruising en de op- en afritten naar de A18 aangepast. De heer Baten is namens de gemeente Doetinchem betrokken bij het bestemmingsplan voor ruimtelijke ontwikkeling en heeft aan Staring Advies gevraagd om de quickscan natuurtoets uit te voeren.

Bij een ruimtelijke ontwikkeling moet, in het kader van de Wet natuurbescherming, aangetoond worden dat er geen sprake is van aantasting van beschermd natuurgebieden en beschermd plant- en diersoorten. Om in te schatten wat het effect van de plannen is op beschermd natuurgebieden en beschermd soorten wordt een quickscan natuurtoets uitgevoerd.

1.2 Doel

Het doel van de quickscan natuurtoets is om snel te inventariseren of door de geplande activiteiten schade kan ontstaan aan beschermd natuurgebieden en beschermd flora of fauna. Wanneer dit het geval is wordt vervolgens geadviseerd over het noodzakelijk vervolgonderzoek en eventuele procedurele vervolgstappen.

2 Gebiedsbeschrijving en geplande werkzaamheden

2.1 Gegevens plangebied

Locatie: Europaweg
Plaats: Doetinchem
Gemeente: Doetinchem
Provincie: Gelderland

2.2 Beschrijving van het plangebied

Het plangebied betreft het huidige tracé van de Europaweg, met begeleidende bermen, vanaf de spoorlijn Arnhem – Winterswijk tot de op- en afritten van de A18 (zie figuur 1). Het tracé heeft een lengte van circa 1,8 km. Het plangebied wordt begrenst door de spoorlijn Arnhem – Winterswijk aan de noordzijde, de A18 aan de zuidzijde en diverse percelen aan de west- en oostzijde van de Europaweg. Hier zijn onder andere agrarisch grasland en akkers, woonerven, een tankstation, een grondwal, ondiepe sloten en greppels, een waterpartij en opgaande groenstructuren te vinden.

De directe omgeving van het plangebied bestaat onder andere uit de woonwijk Dichteren, bedrijventerrein Wijnbergen, Natuurpark de Kapperskolk, een woonwijk in aanbouw en het buitengebied van Doetinchem met een afwisseling van agrarische percelen, woonerven en infrastructuur (zie figuur 2). Ten oosten van het plangebied stroomt de Oude IJssel, vanaf circa 750 meter afstand. Ten noorden van het plangebied loopt de spoorlijn Arnhem – Winterswijk. Ten zuiden van het plangebied ligt de Rijksweg A12.

2.3 Beschrijving van het onderzoeksgebied

Om het eventuele verstrend effect van de geplande ruimtelijke ontwikkeling op beschermde natuurwaarden in de directe omgeving van het plangebied (externe werking) in te kunnen schatten is een groter gebied onderzocht dan het plangebied zelf. Het onderzoeksgebied, met daarbinnen het plangebied voor de verbreding van de Europaweg, wordt bepaald door agrarische percelen, woonerven, opgaande groenstructuren, infrastructuur en watergangen, half natuurlijke graslanden en ruigte (zie figuur 2).

2.4 Geplande werkzaamheden

Gemeente Doetinchem is voornemens om de Europaweg te verbreden naar een twee keer tweebaansweg. Hiervoor worden ook de volgende objecten aangepast:

- rotonde Auroraweg-Vancouverstraat
- rotonde Sicco Mansholtweg
- kruising Kilderseweg-Bedrijvenweg
- op- en afritten naar de A18

Het is op dit moment nog niet bekend of, en zo ja, welke bomen er gekapt worden en of er sprake is van het dempen van watergangen.

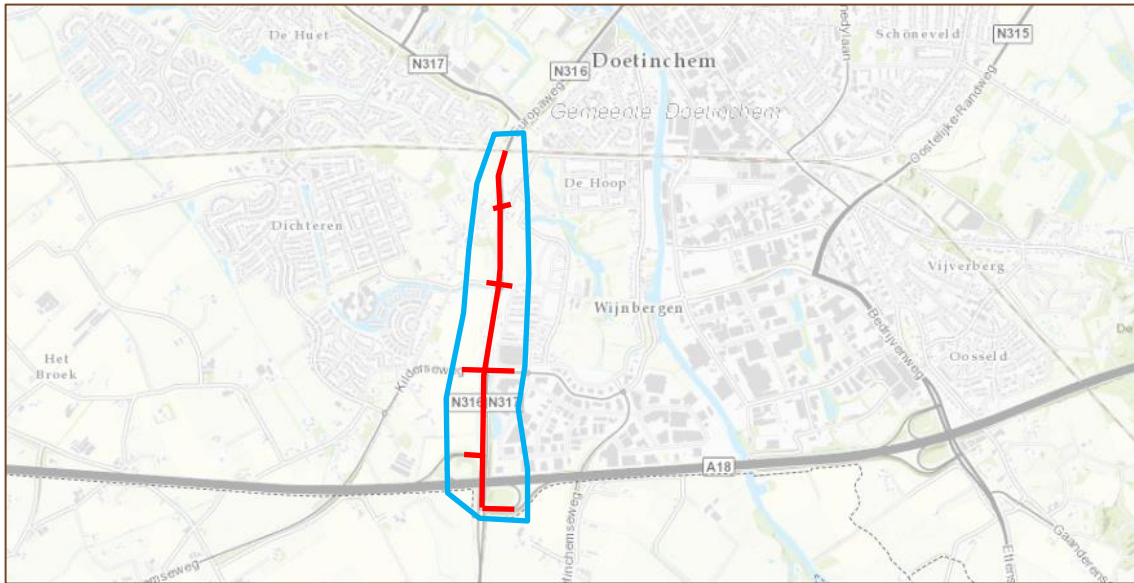

Figuur 1. Globale ligging het onderzoeksgebied (blauw) met daarbinnen het plangebied (rood). Bron: Provincie Gelderland (2018).

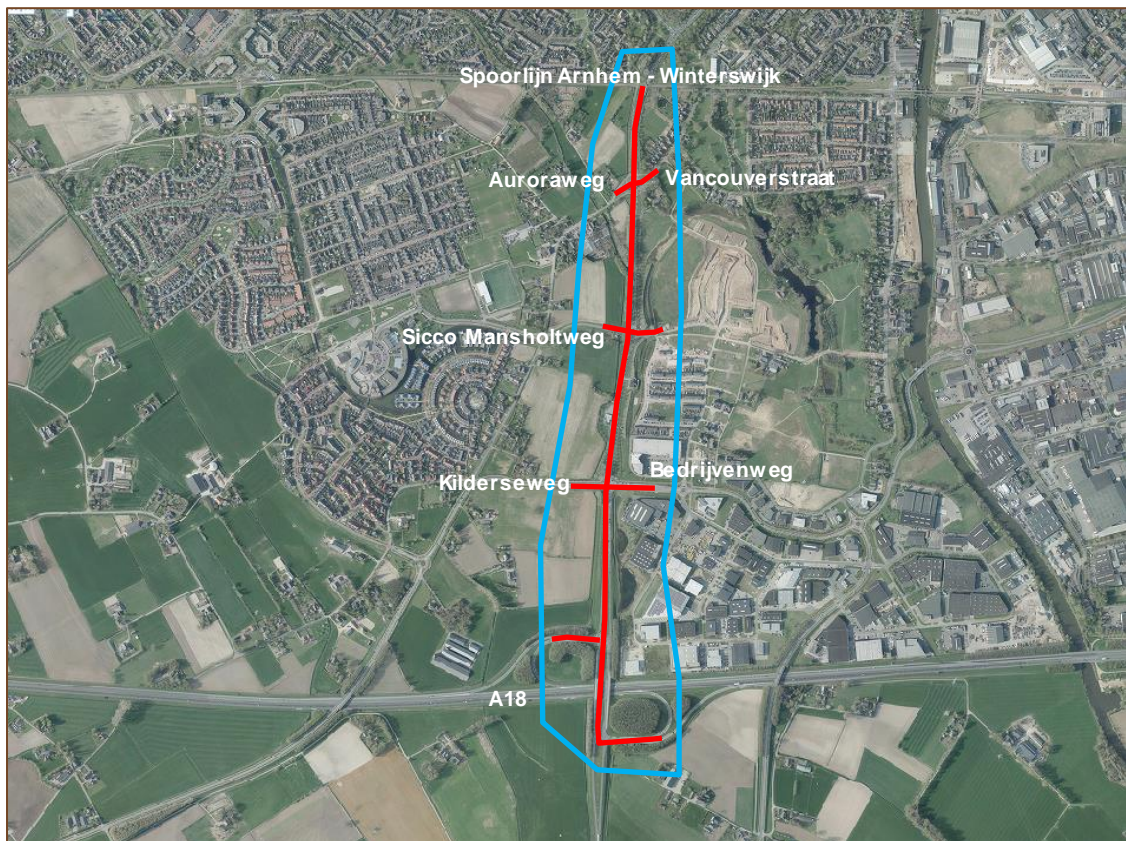

Figuur 2. Luchtfoto van het onderzoeksgebied (blauw) met daarbinnen het plangebied (rood). Bron: Provincie Gelderland (2018).

3 Beschermd status plangebied

3.1 Gebiedsbescherming

In Nederland bestaat het Natuurnetwerk Nederland. Dit is een netwerk van bestaande en nieuw aan te leggen natuurgebieden. Het netwerk moet natuurgebieden beter verbinden met elkaar en met het omringende agrarisch gebied. In paragraaf 3.2 wordt het plangebied behandeld in relatie tot de bescherming van het Natuurnetwerk Nederland (NNN).

De Wet natuurbescherming gaat over gebiedsbescherming en soortenbescherming. Wat betreft de gebiedsbescherming beschermt de Wet natuurbescherming Natura 2000-gebieden. Dit is een Europees, samenhangend netwerk van beschermde natuurgebieden. In paragraaf 3.3 wordt het plangebied behandeld in relatie tot de bescherming van Natura 2000-gebieden.

3.2 Natuurnetwerk Nederland

3.2.1 Conclusie

Het plangebied ligt niet in het NNN. De kernkwaliteiten van het NNN worden niet aangetast. Er hoeft geen verdere toetsing uitgevoerd te worden.

3.2.2 Gelders Natuurnetwerk

De gebieden van het Natuurnetwerk Nederland wordt in de provincie Gelderland het Gelders Natuurnetwerk genoemd. In het Gelders Natuurnetwerk komen twee natuurcategorieën voor: het Gelders Natuurnetwerk (GNN) en de Gelderse Groene Ontwikkelingszone (GO).

Gelders Natuurnetwerk (GNN)

Het GNN bestaat uit alle bestaande natuur en een zoekgebied voor nog te realiseren nieuwe natuur. In het GNN geldt: in de basis hier geen nieuwe initiatieven. Er zijn enkele uitzonderingen mogelijk. Dat zijn ontwikkelingen van een groot algemeen of provinciaal belang of waarvoor - overtuigend gemotiveerd – geen alternatieven bestaan. Voor dergelijke uitzonderingen gelden specifieke spelregels die garanderen dat het Gelders Natuurnetwerk in stand blijft (het nee, tenzij principe). Dat betekent dat hier geen ruimte is voor nieuwe projecten die de aanwezige en potentiële natuurwaarden significant aantasten.

Groene Ontwikkelzones (GO)

De GO is een gebied waar partners en partijen worden uitgenodigd om actief 'groene' doelen mee te helpen realiseren. Er is in dit gebied ruimte voor de verdere ontwikkeling van bestaande en bij het gebied behorende bedrijvigheid of bewoning. Afhankelijk van het

type en de schaal van de ontwikkeling vraagt de provincie om een (extra) bijdrage te leveren aan de GO.

3.2.3 Plangebied

Het plangebied ligt niet in het GNN of in een GO (zie figuur 3). Rondom de bebouwde kom van Doetinchem liggen diverse bos- en natuurgebieden die zijn aangewezen als bestaande natuur. Ook de Oude IJssel die door de woonkern van Doetinchem stroomt, valt binnen het GNN. Tussen deze gebieden liggen verschillende GO's. Het dichtstbijzijnde GNN natuurgebied is de Oude IJssel, ten oosten van het plangebied. Dit gebied ligt op circa 750 meter afstand van het plangebied. Direct ten zuiden van het plangebied ligt een GO. Deze GO vormt een ecologische verbindingszone tussen Landgoed Slangenburg en overige bos- en natuurgebieden ten oosten van Doetinchem met het Bergherbos.

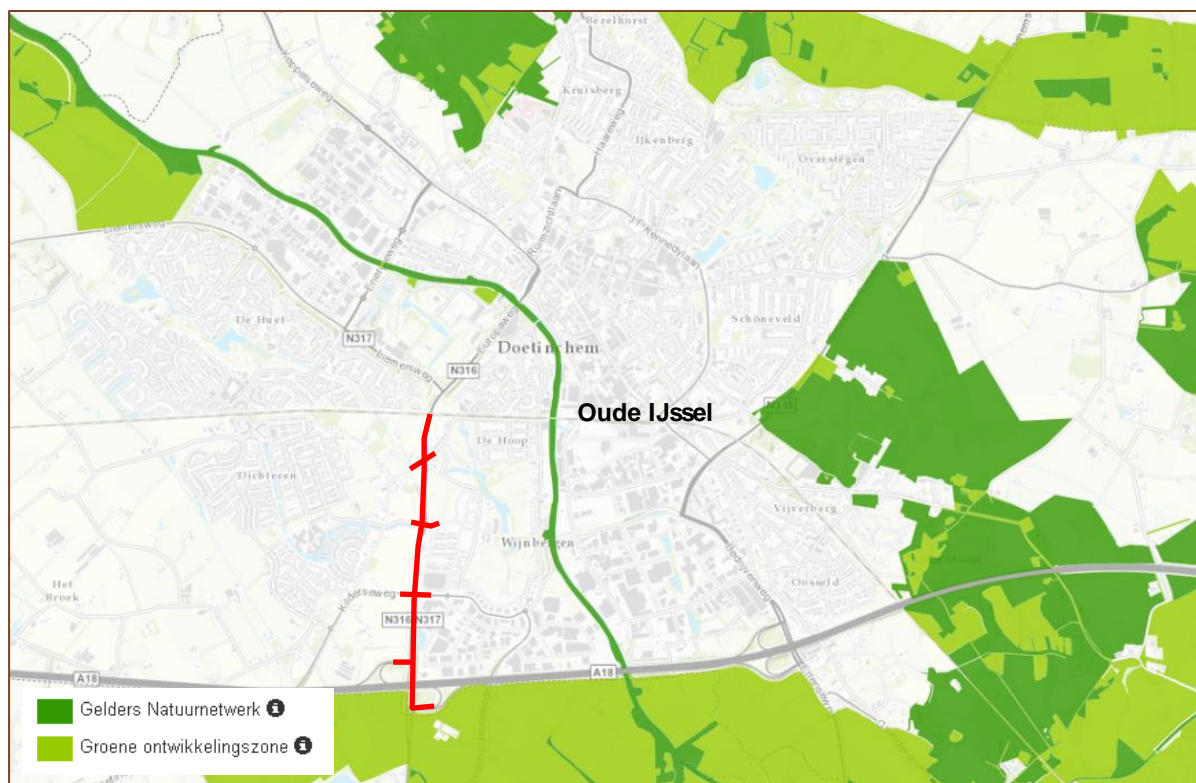

Figuur 3. Ligging van het plangebied (rood) ten opzichte van het Gelders Natuurnetwerk, bron: Provincie Gelderland 2018.

3.3 Natura 2000

3.2.4 Conclusie

Er vinden geen ruimtelijke ingrepen plaats in of nabij een Natura 2000-gebied. Door de aard en de beperkte omvang van de activiteiten en door de afstand tussen het plangebied en het dichtstbijzijnde Natura 2000-gebied 'Rijntakken' en overige Natura 2000-gebieden worden geen significante negatieve effecten op de instandhoudingsdoelen en ontwikkelingsopgaven verwacht door directe verstoringsfactoren als oppervlakteverlies of versnippering. Ook significante negatieve effecten door indirecte verstoringsfactoren als stikstofdepositie, verontreiniging, verdroging, geluidsverstoring of lichtverstoring zijn op voorhand uit te sluiten.

3.2.5 Natura 2000

De Europese Unie heeft een zeer gevarieerde en rijke natuur, die van grote biologische, esthetische en economische waarde is. Om deze natuur te behouden heeft de Europese Unie het initiatief genomen voor Natura 2000. Dit is een samenhangend netwerk van beschermde natuurgebieden. De Wet natuurbescherming beschermt onder andere Natura 2000-gebieden. Voor activiteiten die significante, negatieve effecten hebben op de kernkwaliteiten van een Natura 2000-gebied is een vergunning nodig.

3.2.6 Plangebied

In het plangebied vindt de verbreding van een bestaande weg plaats. Het plangebied ligt niet in een Natura 2000-gebied. Het plangebied ligt niet in een Natura 2000-gebied. Het dichtstbijzijnde Nederlandse Natura 2000-gebied 'Rijntakken' ligt op ruime afstand van het plangebied, vanaf circa 11 kilometer (zie figuur 4). Overige Nederlandse Natura 2000-gebieden, waaronder 'Veluwe', 'Landgoederen Brummen' en 'Stelkampsveld' (niet afgebeeld) liggen op een nog grotere afstand, vanaf ruim 16 km. Het Duitse Natura 2000-gebied 'Hetter-Millinger Bruch' (niet afgebeeld) ligt eveneens op ruime afstand, vanaf circa 11 km. Door de aard en de omvang van de activiteiten en door de afstand tussen het plangebied en het Natura 2000-gebied 'Rijntakken' en overige Natura 2000-gebieden worden geen significante negatieve effecten op de instandhoudingsdoelen en ontwikkelingsopgaven van desbetreffende Natura 2000-gebieden verwacht.

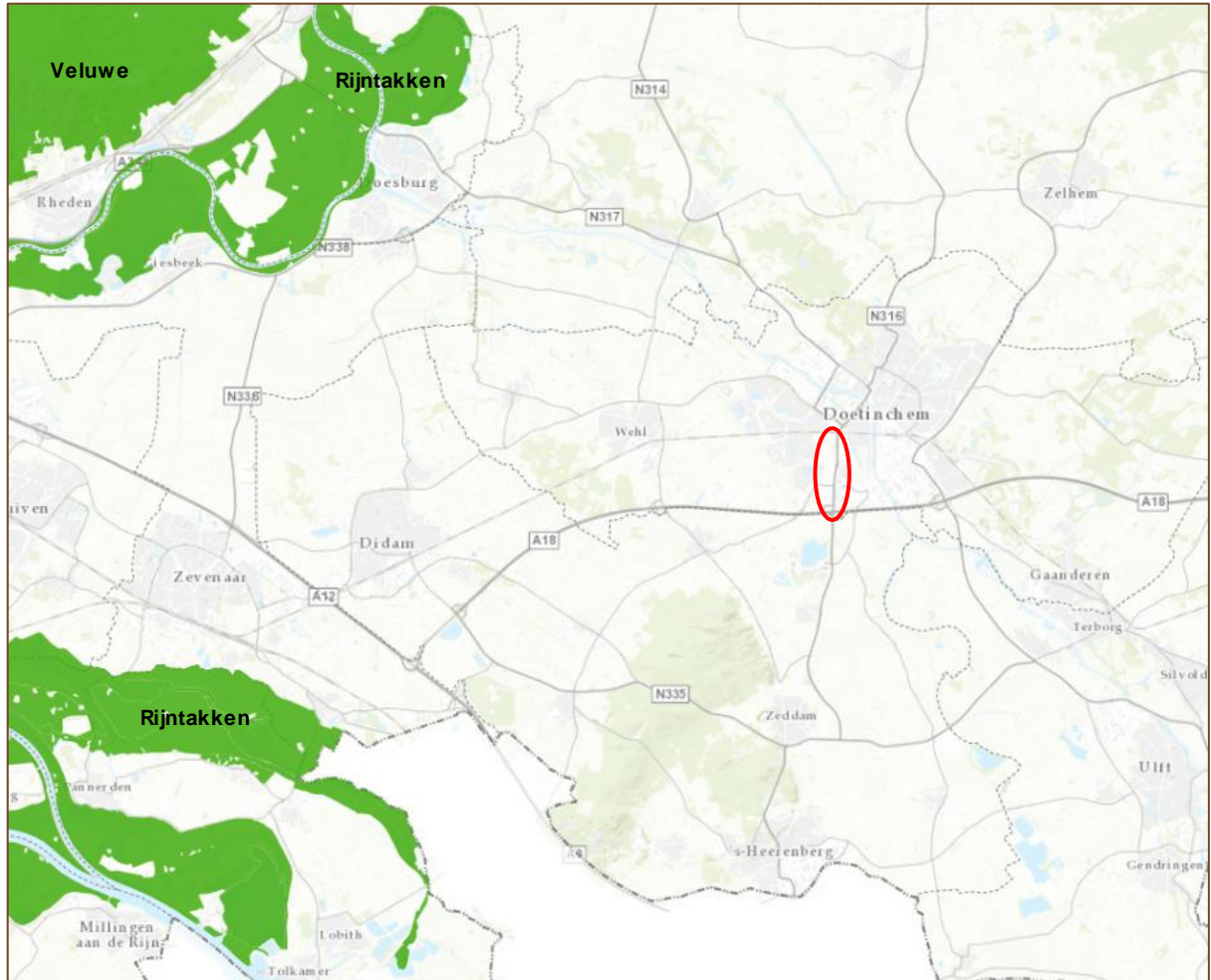

Figuur 4. Ligging van het plangebied (rood omcirkeld) ten opzichte van de Natura 2000-gebieden 'Rijntakken' en 'Veluwe' (groen). Bron: Provincie Gelderland 2018.

4 Beschermde soorten plangebied

4.1 Methode

Het verzamelen van gegevens heeft op twee manieren plaatsgevonden: via een literatuuronderzoek en een gericht veldonderzoek.

4.1.1 Literatuuronderzoek

Ter ondersteuning van het veldonderzoek werd de Nationale Databank Flora en Fauna (NDFF) geraadpleegd. Deze database geeft informatie over waarnemingen van beschermde en zeldzame planten en dieren in Nederland. In de NDFF zijn uitsluitend gevalideerde gegevens opgeslagen. De NDFF is de meest complete databank voor de actuele verspreiding van Nederlandse flora en fauna met meer dan 100 miljoen waarnemingen. De databank wordt dagelijks aangevuld met recente waarnemingen. In de NDFF is voor het onderzoeksgebied gezocht naar waarnemingen van beschermde soorten.

4.1.2 Veldonderzoek

Een onderzoeker van Staring Advies onderzocht het plangebied om een inschatting te maken van de beschermde soorten die aanwezig zijn en om beschermde flora en fauna waar te nemen (zie tabel 1).

Onderzoeker	Bezoekronde	Datum	Tijd	Weersomstandigheden
R. Boerboom	1	07-03-2018	10.30 uur	Half bewolkt, droog, 6°C, wind 0 Bft

Tabel 1. Veldonderzoek.

4.2 Resultaten

Deze paragraaf bespreekt de resultaten van het literatuuronderzoek en het veldonderzoek.

4.2.1 Literatuuronderzoek

Flora

De NDFF maakt voor het onderzoeksgebied geen melding van het voorkomen van beschermde plantensoorten.

Broedvogels

De NDFF maakt voor het onderzoeksgebied en omgeving melding van diverse beschermde vogelsoorten. Een deel van de waarnemingen betreft overvliegende vogels zonder binding met het gebied. Een deel van de vogelsoorten kunnen hier of in de omgeving wel een territorium bezetten, waardoor ze gebruik kunnen maken van het plangebied. Van de in de NDFF vermelde buizerd, gierzwaluw, huismus, ooievaar, roek, sperwer en steenuil zijn de vaste rust- en verblijfplaatsen en nestlocaties jaarrond beschermd.

Zoogdieren

De NDFF maakt voor het onderzoeksgebied melding van een aantal beschermde zoogdiersoorten. Het betreft de volgende soorten:

- Nationaal beschermde soorten: bunzing, egel, haas, huisspitsmuis, konijn en steenmarter¹.
- Internationaal beschermde soorten (Habitatrichtlijn): gewone dwergvleermuis, laatvlieger, otter, rosse vleermuis, ruige dwergvleermuis en watervleermuis.

Amfibieën, reptielen en vissen

De NDFF maakt voor het onderzoeksgebied melding van het voorkomen van enkele beschermde amfibieënsoorten:

- Nationaal beschermde soorten: bruine kikker, gewone pad en kleine watersalamander¹.

Ongewervelde dieren

De NDFF maakt voor het onderzoeksgebied melding van het voorkomen van de beschermde ongewervelde diersoort:

- Nationaal beschermde soorten: beekrombout.

¹ Deze soorten zijn in de provincie Gelderland, met uitzondering van de steenmarter, vrijgesteld van de verboden als bedoeld in artikel 3.10, eerste lid, onderdelen a en b, bij ruimtelijke ontwikkelingen.

4.2.2 Veldonderzoek

In deze paragraaf worden per soortgroep de resultaten van het veldonderzoek besproken.

Flora

Het plangebied bestaat, naast verhard oppervlak uit verschillende bermen, greppels, sloten en grondwallen. Een groot deel van de huidige wegbermen is voorzien van begeleidende beplanting. In het noordelijk deel zijn dit hoofdzakelijk essen met enkele zomereiken en sierperen. Ten zuiden van de Sicco Mansholtweg zijn dit voornamelijk essen, grauwe abeel en schietwilg. De natuurlijke vegetatie bestaat hoofdzakelijk uit algemene plantensoorten van matig voedselrijke tot voedselrijke bermen, met plaatselijk oever- en waterplanten, akkerplanten en boom- en struikvormers. Er groeien algemene soorten als duizendblad, grote brandnetel, knoopkruid, kraailook, zachte ooievaarsbek, grote ereprijs, veldereprijs, hondsdrif, pitrus, rietgras en grote lisdodde.

De NDFF (zie paragraaf 4.2.1) maakt geen melding van het voorkomen van beschermde plantensoorten voor de omgeving van het plangebied. Beschermde plantensoorten worden niet verwacht omdat er geen geschikte groeiplaatsen zijn, zo blijkt uit het veldonderzoek.

Broedvogels

Een volledige broedvogelkartering heeft niet plaatsgevonden, omdat dit geen onderdeel uitmaakt van de quickscan natuurtoets. Tijdens het veldbezoek zijn in het plangebied en de directe omgeving de volgende vogelsoorten aangetroffen: aalscholver, wilde eend, heggemus, Kievit, koolmees, meerkoet, waterhoen, huismus, grote zilverreiger, Turkse tortel, roek, buizerd, ringmus, ekster, merel, vink, winterkoning, nijlgans, fazant, roodborst en zwarte kraai.

Jaarrond beschermde nesten

De NDFF vermeldt voor de omgeving van het plangebied het voorkomen van de buizerd, gierzwaluw, huismus, roek, sperwer en steenuil, waarvan de nesten jaarrond (zie paragraaf 4.2.1). Tijdens het veldbezoek zijn de buizerd, huismus, ooievaar en roek waargenomen in de directe omgeving van het plangebied.

Buizerd en sperwer

Tijdens het veldbezoek is in een boom ten zuiden van het plangebied een buizerd waargenomen. De sperwer is niet waargenomen tijdens het veldbezoek. Het plangebied, bestaande uit een drukke verkeersader met bijbehorende bermen, is ongeschikt als nestlocatie voor de buizerd en sperwer, ondanks de aanwezigheid van potentieel geschikte nestbomen. In deze bomen en geschikte bomen in de directe omgeving van het plangebied zijn geen recent gebruikte nesten aangetroffen. De waargenomen buizerd broedt elders in de omgeving van het plangebied, of het betreft een overwinterend exemplaar. De sperwer broedt vermoedelijk elders in de omgeving van het plangebied, in een bosschage met voldoende rust en dekking.

Gierzwaluw

Uit de omgeving van het plangebied zijn diverse waarnemingen van de gierzwaluw (bron:

NDFF). Ten tijde van het veldbezoek (maart) is deze soort nog niet in Nederland. De soort is dan ook niet waargenomen. Diverse woningen in nabijgelegen woonwijken (o.a. de Huet, de Hoop en Dichteren) zijn geschikt als nestlocatie voor deze soort. In het plangebied ontbreken geschikte nestlocaties. Het plangebied is ook van niet van belang als leefgebied voor de gierzwaluw.

Huismus

Uit de omgeving van het plangebied zijn diverse waarnemingen van de huismus (bron: NDFF). Ook tijdens het veldbezoek zijn bij verschillende woonerven rondom het plangebied roepende huismussen gehoord. Het betreft onder andere woningen langs de Kilderseweg, de Auroraweg, de Oude Wehlseweg en de Koemate. De mussen broeden op deze locaties vermoedelijk onder de dakpannen van de aanwezige woningen. In het plangebied zijn geen geschikte nestlocaties voor de huismus aanwezig. Het plangebied, bestaande uit een drukke verkeersader met bijbehorende wegbermen is ook niet van belang als leefgebied voor de huismus.

Ooievaar

De ooievaar is tijdens het veldbezoek niet waargenomen. Voor de ooievaar ontbreken nestlocaties in de vorm van kunstnesten (op palen of daken van gebouwen) in het plangebied en de directe omgeving. Het plangebied is geen functioneel leefgebied voor deze soort.

Roek

In een populierenbosje aan de westzijde van het plangebied is een roekenkolonie aanwezig. De roeken foerageren in omliggende agrarische percelen en in het stedelijk gebied van Doetinchem. Deze nestlocaties grenzen aan het plangebied voor de verbreding van de Europaweg. De bomen met roekennesten vallen buiten het plangebied en blijven gehandhaafd.

Steenuil

Uit het gebied ten westen van het plangebied zijn waarnemingen van steenuilen bekend (bron: NDFF). In het plangebied zijn tijdens het veldbezoek geen steenuilen waargenomen. Ook zijn er geen steenuilenkasten aangetroffen in/aan gebouwen of in (fruit)bomen in het plangebied en de directe omgeving. Verder zijn er geen sporen als braakballen, uitwerpselen, veren etc. aangetroffen. Het plangebied is door het ontbreken van geschikte broedgelegenheden niet geschikt als nestlocatie. De bermen van de Europaweg zijn plaatselijk geschikt als foerageergebied.

Vaste rust- en verblijfplaatsen en nestlocaties van overige jaarrond beschermde vogelsoorten worden niet verwacht door het ontbreken van geschikte broedgelegenheden.

Grondgebonden zoogdieren

Tijdens het veldbezoek zijn hazen en sporen van de mol aangetroffen in het onderzoeksgebied. Mogelijk gebruiken nog enkele algemene soorten als bunzing, egel, konijn, steenmarter, wezel en (spits)muizen het plangebied als leefgebied. De NDFF bevestigt de aanwezigheid van een deel van deze soorten voor de omgeving van het plangebied. Voor deze soorten geldt, met uitzondering van de steenmarter, in provincie Gelderland vrijstelling bij ruimtelijke ontwikkelingen. Daarnaast wordt de strikt beschermde otter vermeld voor de omgeving van het plangebied (zie paragraaf 4.2.1).

Steenmarter

Tijdens het veldbezoek zijn geen sporen van steenmarters gevonden of steenmarters waargenomen. De steenmarter is echter hoofdzakelijk 's nachts actief. Het plangebied is door de afwezigheid van bebouwing en andere geschikte schuilgelegenheden ongeschikt als vaste rust- en verblijfplaats voor de steenmarter. Sporadisch kan een foeragerende of rondzwervende steenmarter het plangebied doorkruisen.

Otter

Bij de brug van de Bedrijvenweg over de Oude IJssel, ten oosten van het plangebied, zijn recent sporen van de otter gevonden. Ook bij enkele andere bruggen over de Oude IJssel in Doetinchem zijn ottersporen (spraints) gevonden (bron: NDFF). In de Oude IJssel leven sinds een aantal jaren otters, mede door de uitzetting van een ottermannetje in 2012 bij Doesburg (bron: Zoogdierverseniging VZZ). Sporen van de otter worden verspreid over de gehele Oude IJssel en enkele aangrenzende wateren aangetroffen². Het plangebied, bestaande uit een drukke verkeersader met bijbehorende berm, greppels en sloten, is ongeschikt als leefgebied voor de otter, door het ontbreken van geschikt habitat en de afstand tot de Oude IJssel.

Overige strikt beschermde grondgebonden zoogdiersoorten worden niet verwacht door het ontbreken van geschikt leefgebied. Het bronnenonderzoek bevestigt de afwezigheid van overige strikt beschermde grondgebonden zoogdieren.

Vleermuizen

De NDFF maakt melding van de gewone dwergvleermuis, laatvlieger, rosse vleermuis, ruige dwergvleermuis en watervleermuis voor de omgeving van het plangebied (zie paragraaf 4.2.1). Door het ontbreken van gebouwen is het plangebied ongeschikt als verblijfplaats voor gebouwbewonende soorten als de gewone dwergvleermuis, laatvlieger en ruige dwergvleermuis.

In het plangebied bevinden zich geen bomen met geschikte holten die kunnen fungeren als verblijfplaats voor boombewonende vleermuissoorten, zoals de rosse vleermuis en watervleermuis.

² Kuiters, A.T., G.A. de Groot, D.R. Lammertsma, H.A.H. Jansman & J. Bovenschen (2017). Genetische monitoring van de Nederlandse otterpopulatie; Ontwikkeling van populatieomvang en genetische status 2016/2017. Wettelijke Onderzoekstaken Natuur & Milieu. WOt-technical report 9.9

Verschillende bomenrijen langs de Europaweg zijn geschikt als foerageergebied en vliegroute voor vleermuizen (zie foto 1). Mogelijk gebruiken vleermuizen vanuit de bebouwde kom dergelijke groenstructuren als jachtbiotoop of vliegroute naar jachtgebieden elders. Ook enkele waterpartijen, met bijbehorende groenstructuren, in de directe omgeving van het plangebied zijn geschikt als foerageergebied voor vleermuizen (zie foto 2).



Foto 1. Bomenrijen langs de Europaweg, geschikt als foerageergebied en vliegroute voor vleermuizen (foto: R. Boerboom).



Foto 2. Groenstructuren en waterpartij tussen de Europaweg en de Innovatieweg, geschikt als foerageergebied voor vleermuizen (foto: R. Boerboom).

Amfibieën

Beschermde amfibieën zijn tijdens het veldbezoek niet aangetroffen. De NDFF meldt de beschermde bruine kikker, gewone pad en kleine watersalamander voor de omgeving van het plangebied (zie paragraaf 4.2.1). Enkele vijvers en sloten in het plangebied en de directe omgeving, waaronder de Wijnbergse Loopgraaf, zijn geschikt als voortplantingshabitat voor algemene amfibieënsoorten als bastaardkikker, bruine kikker, gewone pad en kleine watersalamander. Naastgelegen oevers, greppels, bermen, graslanden en bosschages zijn geschikt als landbiotoop voor deze weinig kritische soorten. Strikt beschermde soorten worden hier niet verwacht door het ontbreken van geschikt leefgebied. Er zijn uit het plangebied en de directe omgeving ook geen waarnemingen van strikt beschermde amfibieën bekend (zie paragraaf 4.2.1).

Reptielen

Tijdens het veldbezoek zijn geen reptielen aangetroffen. Uit de directe omgeving van het plangebied zijn geen waarnemingen van beschermde reptielen bekend geworden (zie paragraaf 4.2.1). Beschermde reptielensoorten worden niet verwacht in het plangebied door het ontbreken van geschikte leefgebieden.

Vissen

De aanwezige wateren in en rond het plangebied zijn geschikt leefgebied voor algemene, niet beschermde vissoorten als baars, blankvoorn, bempje, driedoornige stekelbaars, snoek, ruisvoorn en tiendoornige stekelbaars. Beschermde vissoorten worden hier niet verwacht door het ontbreken van geschikt leefgebied.

Ongewervelde dieren

Uit de omgeving van het plangebied zijn waarnemingen van de beschermde beekrombout (een libel) bekend geworden (zie paragraaf 4.2.1). Tijdens het veldbezoek zijn geen beschermde ongewervelde dieren aangetroffen. Deze worden ook niet verwacht door het ontbreken van geschikte leefgebieden.

Beekrombout

De beekrombout is een libellensoort van grotere beken en kleine rivieren en soms ook in grote rivieren en in kanalen (bron: De Vlinderstichting). Van de soort is éénmalig (2016) een imago aangetroffen langs de oevers van de Kapperskolk, ten zuiden van beoogde tracé van het fietspad. De soort gebruikt traag tot vrij snel stromend water als voortplantingsbiotoop. Ook de waterkwaliteit is voor de beekrombout. Vermoedelijk gebruikt de soort de Oude IJssel of een andere watergang als voortplantingswater en betreft de éénmalige waarneming een zwerfend exemplaar. Na het uitsluipen verspreiden de imago's zich in de wijde omgeving van het voortplantingswater. Soms zijn beekrombouts jagend aan te treffen boven ruige vegetatie of langs bosranden. Het plangebied is ongeschikt als leefgebied voor de soort. Sporadisch kan een jagend/rondzwerfend exemplaar waargenomen worden in het plangebied, maar van een functioneel leefgebied is geen sprake.

5 Wet natuurbescherming

De Wet natuurbescherming volgt in hoofdlijnen de bepalingen uit de Vogel- en Habitatrichtlijn op. De belangrijkste beschermde natuurwaarden in de Wet Natuurbescherming zijn:

- Beschermde natuurgebieden (Natura 2000-gebieden).
- Aangepaste soortenlijst beschermde planten en dieren.
- Expliciete vermelding intrinsieke waarde van natuur (art. 1.10).
- Algemene zorgplicht voor natuurgebieden en in het wild levende dieren, planten en hun leefomgeving (art. 1.11).
- Actieve soortenbescherming (art. 1.12): verplichting voor provincies.

Alle natuurlijk in het wild levende vogels, meeste inheemse zoogdieren, alle inheemse amfibieën en reptielen, en een aantal vissen, dagvlinders, libellen, kevers en vaatplanten zijn beschermd.

In dit hoofdstuk wordt vastgesteld of beschermde soorten flora en fauna aanwezig zijn of verwacht worden op de locatie. Vervolgens wordt bepaald of ze mogelijk nadelige effecten kunnen ondervinden van de geplande werkzaamheden. Deze effecten worden getoetst aan de verbondsbepalingen uit de Wet natuurbescherming (zie bijlage 1 en 2). Wanneer de Wet natuurbescherming (mogelijk) wordt overtreden wordt geadviseerd over het uitvoeren van aanvullend onderzoek en/of het aanvragen van een ontheffing.

Flora

Beschermde plantensoorten zijn niet aangetroffen en worden ook niet verwacht door het ontbreken van geschikte groeiplaatsen. Uit de NDFP zijn geen waarnemingen van beschermde plantensoorten bekend geworden uit het plangebied en de directe omgeving. Deze worden ook niet in het plangebied verwacht. Aanvullend onderzoek naar het voorkomen van beschermde plantensoorten en/of het aanvragen van een ontheffing is dan ook niet noodzakelijk.

Broedvogels

Alle aangetroffen en te verwachten vogelsoorten zijn beschermd krachtens de Wet natuurbescherming (Vogelrichtlijn). Ontheffing voor deze diergroep is niet mogelijk. Dit betekent dat het opzettelijk verstoren, verontrusten, doden en anderszins nadelig beïnvloeden van deze soortgroep niet is toegestaan. Daarom moet er buiten het broedseizoen gestart worden met de werkzaamheden. Als de werkzaamheden in volle gang zijn bij aanvang van het broedseizoen, is het verstoringeffect op (broed)vogels minimaal. Het broedseizoen ligt, afhankelijk van de weeromstandigheden en aanwezige soorten, ruwweg tussen 15 maart en 15 juli. Broedgevallen buiten deze periode zijn ook beschermd.

Vogelsoorten waarvan de nesten jaarrond beschermd zijn

In het plangebied bevinden zich geen nestlocaties van vogelsoorten met jaarrond beschermde nesten, zoals de uit de omgeving bekende buizerd, huismus, ooievaar, sperwer en steenuil. Het plangebied is door de verkeersdrukke en het ontbreken van geschikt leefgebied ook niet van belang voor de functionaliteit van het leefgebied van deze soorten. Het uitvoeren van aanvullend onderzoek of het aanvragen van ontheffing niet noodzakelijk voor deze soorten. Direct grenzend aan het plangebied bevindt zich een roekenkolonie.

Roek

In een populierenbosje ten noorden van het plangebied is een roekenkolonie aanwezig. Het betreft een kolonie van 43 nesten in het broedseizoen van 2017 (bron: telgegevens gemeente Doetinchem) (zie figuur 5). De roeken foerageren onder andere in omliggende agrarische percelen. Roeken foerageren ook in bermen. Het verlies aan geschikt foerageergebied door de wegverbreding doet echter geen afbreuk aan de functionaliteit van het leefgebied van deze kolonie. Indien de nestbomen behouden kunnen blijven is er geen sprake van fysieke aantasting van de nestlocaties.



Figuur 5. Locatie roekenkolonie (rood) langs de Europaweg.

Verstoring tijdens aanlegfase

Gezien de geringe afstand tussen het plangebied en de roekenkolonie is er mogelijk wel sprake van verstoring van broedende roeken door de aanlegwerkzaamheden. Er moet gewerkt worden buiten de kwetsbare periode van de voortplanting. In de regel loopt deze van februari tot en met juli. Indien dit niet mogelijk is, is ontheffingsaanvraag noodzakelijk en zullen extra mitigerende en compenserende maatregelen voor de roek genomen moeten worden.

Verstoring tijdens de werkzaamheden is aan de orde op het tracé nabij de kolonie. Dit betreft het gedeelte tussen de rotonde met de Auroraweg aan de noordzijde en de rotonde met de Sicco Mansholtweg aan de zuidzijde (zie figuur 5). In verband met de geringe afstand tot de kolonie zijn werkzaamheden als bomenkap, bouwrijp maken van het tracé en de daadwerkelijke aanlegwerkzaamheden door geluid, licht, trillingen en menselijke activiteit dermate verstoring dat dit mogelijk een effect heeft op het broedsucces. Indien deze werkzaamheden tijdens het broedseizoen plaatsvinden, is ontheffingsaanvraag noodzakelijk.

Voor werkzaamheden ten noorden en zuiden van dit tracé wordt geen verstoring verwacht door de afstand tot de kolonie (>150 meter) en is ontheffingsaanvraag niet noodzakelijk.

Verstoring door verkeer ingebruikname Europaweg

Door een intensivering van het aantal verkeersbewegingen en een verkleinde afstand tot de nestlocaties heeft de verbreding van de Europaweg mogelijk op de lange termijn toch een negatief effect op de naastgelegen roekenkolonie. Het is echter ook bekend dat er bij roeken gewinning optreedt aan menselijke activiteit, verkeer en zelfs verstoringbronnen die toegepast worden bij het verjagen van roeken (zoals vogelverschrikkers en het afspelen van geluiden, bron: Faunaschade PreventieKit (FPK), Module Kraaiachtigen, BIJ12). Roeken zijn over het algemeen weinig gevoelig voor verstoring in de vorm van autosnelwegen of spoorlijnen (bron: Roekenbeschermingsplan voor de Oude IJsselstreek).

Overige vogelsoorten met jaarrond beschermde nesten worden niet verwacht in het plangebied. Voor overige jaarrond beschermde vogelsoorten is het uitvoeren van aanvullend onderzoek of het aanvragen van ontheffing niet noodzakelijk.

Grondgebonden zoogdieren

Tijdens het veldbezoek zijn de beschermde haas en sporen van de beschermde mol waargenomen. Het plangebied wordt verder mogelijk gebruikt als foerageergebied/leefgebied door enkele algemene beschermde soorten als bunzing, egel, konijn, steenmarter, wezel en algemene muizensoorten. Voor deze soorten zoogdieren geldt, met uitzondering van de steenmarter, in de provincie Gelderland automatisch de vrijstellingsregeling bij ruimtelijke ingrepen. De uit de omgeving bekende, strikt beschermde otter wordt niet verwacht in het plangebied.

Steenmarter

Het voorkomen van de beschermde steenmarter is alleen ontheffingsplichtig wanneer er vaste verblijfplaatsen aanwezig zijn. Hiervan is geen sprake in het plangebied. Nader onderzoek naar het voorkomen van de steenmarter of het aanvragen van een ontheffing is dan ook niet noodzakelijk.

Het uitvoeren van een aanvullend onderzoek of het aanvragen van een ontheffing is niet noodzakelijk voor overige grondgebonden zoogdiersoorten.

Vleermuizen

Om te bepalen of aanvullend onderzoek naar vleermuizen noodzakelijk is, worden de resultaten van de quickscan getoetst aan de checklist van Het Protocol voor vleermuisinventarisaties van de Gegevensautoriteit Natuur en de Zoogdiervereniging VZZ. Hieronder zijn de relevante passages uit de checklist weergegeven:

1. Zijn er gebouwen die gesloopt of gerenoveerd worden?

Nee → Nader onderzoek naar kraam-, zomer- en paar verblijfplaatsen van gebouwbewonende vleermuizen is niet noodzakelijk.

2. Zijn er bomen met potentieel geschikte holten die gekapt of gesnoeid worden?

Nee → Nader onderzoek naar zomer- en paarverblijfplaatsen van boombewonende vleermuizen is niet noodzakelijk.

3. Ja → Nader onderzoek naar foerageergebieden en routes van vleermuizen is mogelijk noodzakelijk.

Nader onderzoek naar vleermuizen is noodzakelijk wanneer er door bomenkap of het aanbrengen van (extra) verlichting mogelijk foerageergebieden of vliegroutes aangetast worden. Aanvullend onderzoek naar vliegroutes en foerageergebieden bestaat uit 2 avondronden in de periode 15 april - 15 oktober, waarbij minimaal 1 avondronde tussen 15 mei – 15 juli moet plaatsvinden.

Overige soortgroepen

Gezien het ontbreken van geschikt leefgebied zijn beschermde amfibieën, reptielen, vissen en/of ongewervelde dieren, met uitzondering van enkele algemene soorten als bastaardkikker, bruine kikker, gewone pad en kleine watersalamander, niet te verwachten in het plangebied. Voor deze soorten geldt in de provincie Gelderland automatisch de vrijstellingsregeling bij ruimtelijke ingrepen. Het uitvoeren van een aanvullend onderzoek of het aanvragen van een ontheffing is niet noodzakelijk voor deze soortgroepen.

Zorgplicht

Indien er sloten/vijvers gedempt worden is het, in het kader van de algemene zorgplicht,

noodzakelijk om aanwezige amfibieën en vissen tijdig weg te vangen en te verplaatsen naar geschikt leefgebied in de omgeving.

6 Conclusie en aanbevelingen

Aan de hand van de resultaten van de quickscan natuurtoets in het onderzoeksgebied 'Europaweg in Doetinchem' kan de volgende conclusie worden getrokken:

Nader onderzoek naar foerageergebieden en vliegroutes van vleermuizen is noodzakelijk, wanneer er sprake is van bomenkap of een toename van kunstlicht.

Indien werken buiten de kwetsbare periode van de roek niet mogelijk is, is ontheffingsaanvraag voor de roek noodzakelijk en moeten extra mitigerende en compenserende maatregelen getroffen worden.

Voor overige soort(groep)en is het uitvoeren van een aanvullend onderzoek of het aanvragen van een ontheffing in het kader van de Wet natuurbescherming niet noodzakelijk. Indien er sloten/vijvers gedempt worden is het, in het kader van de algemene zorgplicht, noodzakelijk om aanwezige amfibieën en vissen tijdig weg te vangen en te verplaatsen naar geschikt leefgebied in de omgeving.

Er moet bij de aanlegwerkzaamheden wel rekening worden gehouden met de roek en overige broedvogels. Werkzaamheden moeten buiten het broedseizoen (15 februari – 15 juli) worden uitgevoerd.

Bijlagen

- 1 **Impressie plangebied**
- 2 **Wettelijk kader**
- 3 **Beschermde plant- en diersoorten**

Bijlage 1 Impressie plangebied



Bijlage2 Wettelijk kader Wet natuurbescherming

Per 1 januari 2017 is de Wet natuurbescherming van kracht. Deze wet vervangt drie wetten: de Natuurbeschermingswet 1998, de Boswet en de Flora- en faunawet. De Wet natuurbescherming volgt in hoofdlijnen de bepalingen uit de Vogel- en Habitatrichtlijn op. De belangrijkste beschermde natuurwaarden in de Wet Natuurbescherming zijn:

- Beschermde natuurgebieden (Natura 2000-gebieden);
- Aangepaste soortenlijst beschermde planten en dieren;
- Expliciete vermelding intrinsieke waarde van natuur (art. 1.10);
- Algemene zorgplicht voor natuurgebieden en in het wild levende dieren, planten en hun leefomgeving (art. 1.11);
- Actieve soortenbescherming (art. 1.12): verplichting voor provincies.

Gebiedsbescherming

Natura 2000-gebieden

Toetsing van effecten van projecten op Natura 2000-gebieden blijft hetzelfde als nu.

Beschermde natuurmonumenten

Beschermde natuurmonumenten en bijbehorende doelen komen te vervallen. Hetzelfde geldt voor (nooit aangewezen) beschermde landschapsgezichten en beschermde leefomgevingen. De meeste natuurmonumenten vallen binnen het NNN areaal en zijn via dat beschermingsregime alsnog beschermd. Daarnaast kunnen gemeenten de natuurmonumenten via een bestemmingsplan als beschermde natuur aanwijzen.

Provincies dienen gebieden aan te wijzen voor het NNN (voormalige EHS) en (evt. op verzoek) voor overige bijzondere provinciale natuurgebieden en bijzondere provinciale landschappen.

Het rijk kan een gebied, niet zijnde een Natura 2000-gebied, als bijzonder nationaal natuurgebied aanwijzen.

Soortbescherming

Alle beschermde soorten worden aangewezen in de wet zelf (deels met verwijzing naar internationale regelgeving). Alle natuurlijk in het wild levende vogels, meeste inheemse zoogdieren, alle inheemse amfibieën en reptielen, en een aantal vissen, dagvlinders, libellen, kevers en vaatplanten zijn beschermd. Ongeveer 200 thans beschermde soorten (vooral vaatplanten en zeevissen) worden niet meer beschermd onder de Wet natuurbescherming (anders dan door algemene zorgplicht). De lijst met beschermde soorten is niet meer opgedeeld in tabellen, zoals in de huidige Flora- en faunawet. Zie bijlage 3 voor de nieuwe lijst met beschermde plant- en diersoorten.

Totaal aantal beschermde soorten is slechts een fractie van ongeveer 35.000 soorten die in Nederland voorkomen. Groot aantal bedreigde (Rode lijst) soorten wordt niet passief beschermd (wel actieve bescherming vereist).

Drie regimes voor beschermde soorten

1. Regels ter bescherming van vogels die vallen binnen het bereik van de Vogelrichtlijn, i.e. alle natuurlijk in het wild levende vogels in EU (art. 3.1-3.4)
2. Regels ter bescherming van dier- en plantensoorten die strikt beschermd zijn op grond van de Habitatrichtlijn en natuurbeschermingsverdragen (art. 3.5-3.9)
3. Regels ter bescherming van niet onder 2 vallende zoogdieren, amfibieën, reptielen, vissen, dagvlinders, libellen, kevers en vaatplanten vermeld in de bijlage bij de wet (art. 3.10-3.11)

Inhoud beschermingsregimes

- Geen uniform verbodstelsel, maar aparte verboden voor elk van de drie categorieën beschermde soorten.
- Verboden en uitzonderingen sluiten nauw aan bij Vogelrichtlijn en Habitatrichtlijn (regime 1 en 2), maar 'soepeler' regime voor aanvullend beschermde soorten (regime 3).
- Meeste verboden nu alleen van toepassing op 'opzettelijk' handelen, maar dat dekt ook voorwaardelijk opzet (=willens en wetens aanmerkelijke kans aanvaarden dat gedraging schadelijke gevolgen heeft voor beschermde soorten). Verschil met de huidige verboden zal in de praktijk dus waarschijnlijk gering zijn.

Alle in de Wet genoemde soorten zijn strikt beschermd. Voor de verbodsbepalingen is een ontheffing noodzakelijk. Dit geldt ook voor zeer algemene soorten waarvoor in het verleden automatisch de vrijstellingsregeling van kracht was bij ruimtelijke ontwikkelingen. Echter kunnen de provincies voor een aantal algemene soorten een vrijstellingslijst opstellen (op basis van Artikel 3.11). Dit betekent dat de beschermde soorten per provincie verschillen (zie bijlage 3).

Met betrekking tot ruimtelijke ontwikkelingen zijn de volgende verbodsbepalingen voor soorten het meest relevant.

Intrinsieke waarde natuur

Artikel 1.10

Deze wet is gericht op:

Het beschermen en ontwikkelen van de natuur, mede vanwege de intrinsieke waarde, en het behouden en herstellen van de biologische diversiteit.

Algemene Zorgplicht

Artikel 1.11

1. Een ieder neemt voldoende zorg in acht voor Natura 2000-gebieden, bijzondere nationale natuurgebieden en voor in het wild levende dieren en planten en hun directe leefomgeving.
2. De zorg, bedoeld in het eerste lid, houdt in elk geval in dat een ieder die weet of redelijkerwijs kan vermoeden dat door zijn handelen of nalaten nadelige gevolgen kunnen worden veroorzaakt voor een Natura 2000-gebied, een bijzonder nationaal natuurgebied of voor in het wild levende dieren en planten:
 - a. dergelijke handelingen achterwege laat, dan wel,
 - b. indien dat achterwege laten redelijkerwijs niet kan worden gevergd, de noodzakelijke maatregelen treft om die gevolgen te voorkomen, of
 - c. voor zover die gevolgen niet kunnen worden voorkomen, deze zoveel mogelijk beperkt of ongedaan maakt.
3. Het eerste lid is niet van toepassing op handelen of nalaten in overeenstemming met het bij of krachtens deze wet of de Visserijwet 1963 bepaalde.

Beschermingsregime soorten Vogelrichtlijn

Artikel 3.1

1. Het is verboden opzettelijk van nature in Nederland in het wild levende vogels van soorten als bedoeld in artikel 1 van de Vogelrichtlijn te doden of te vangen.
2. Het is verboden opzettelijk nesten, rustplaatsen en eieren van vogels als bedoeld in het eerste lid te vernielen of te beschadigen, of nesten van vogels weg te nemen.
3. Het is verboden eieren van vogels als bedoeld in het eerste lid te rapen en deze onder zich te hebben.
4. Het is verboden vogels als bedoeld in het eerste lid opzettelijk te storen.
5. Het verbod, bedoeld in het vierde lid, is niet van toepassing indien de storing niet van wezenlijke invloed is op de staat van instandhouding van de desbetreffende vogelsoort.

Artikel 3.3

1. Gedeputeerde staten kunnen ontheffing verlenen van verboden als bedoeld in artikel 3.1, ten aanzien van vogels van daarbij aangewezen soorten, dan wel ten aanzien van hun nesten, rustplaatsen of eieren.

2. Provinciale staten kunnen bij verordening vrijstelling verlenen van verboden als bedoeld in artikel 3.1 en ten aanzien van vogels van daarbij aangewezen soorten, dan wel ten aanzien van hun nesten, rustplaatsen of eieren.

Ontheffing of vrijstelling

Een ontheffing of een vrijstelling wordt uitsluitend verleend, indien is voldaan aan elk van de volgende voorwaarden:

- a. er bestaat geen andere bevredigende oplossing;
- b. zij is nodig:
 - in het belang van de volksgezondheid of de openbare veiligheid;
 - in het belang van de veiligheid van het luchtverkeer;
 - ter voorkoming van belangrijke schade aan gewassen, vee, bossen, visserij of wateren;
 - ter bescherming van flora of fauna;
 - voor onderzoek of onderwijs, het uitzetten of herinvoeren van soorten, of voor de daarmee samenhangende teelt, of
 - om het vangen, het onder zich hebben of elke andere wijze van verstandig gebruik van bepaalde vogels in kleine hoeveelheden selectief en onder strikt gecontroleerde omstandigheden toe te staan;
- c. de maatregelen leiden niet tot verslechtering van de staat van instandhouding van de desbetreffende soort.

In een ontheffing, onderscheidenlijk vrijstelling worden in elk geval voorschriften opgenomen, onderscheidenlijk regels gesteld, over:

- a. de middelen, installaties of methoden voor het vangen of doden, waarbij enkel het gebruik wordt toegestaan van bij algemene maatregel van bestuur aangewezen middelen, installaties of methoden;
- b. de tijd en plaats waarvoor de ontheffing of vrijstelling geldt, en
- c. de wijze waarop het risico voor het behoud van de vogelstand wordt beperkt.

Beschermingsregime soorten Habitatrichtlijn

Artikel 3.5

1. Het is verboden in het wild levende dieren van soorten, genoemd in bijlage IV, onderdeel a, bij de Habitatrichtlijn, bijlage II bij het Verdrag van Bern of bijlage I bij het Verdrag van Bonn, in hun natuurlijk verspreidingsgebied opzettelijk te doden of te vangen.
2. Het is verboden dieren als bedoeld in het eerste lid opzettelijk te verstoren.

3. Het is verboden eieren van dieren als bedoeld in het eerste lid in de natuur opzettelijk te vernielen of te rapen.

4. Het is verboden de voortplantingsplaatsen of rustplaatsen van dieren als bedoeld in het eerste lid te beschadigen of te vernielen.

5. Het is verboden planten van soorten, genoemd in bijlage IV, onderdeel b, bij de Habitatrictlijn of bijlage I bij het Verdrag van Bern, in hun natuurlijke verspreidingsgebied opzettelijk te plukken en te verzamelen, af te snijden, te ontwortelen of te vernielen.

Artikel 3.8

1. Gedeputeerde staten kunnen ontheffing verlenen van een of meer van de verboden, bedoeld in artikel 3.5 ten aanzien van dieren of planten van daarbij aangewezen soorten, dan wel ten aanzien van de voortplantingsplaatsen, rustplaatsen of eieren van dieren van daarbij aangewezen soorten.

2. Provinciale staten kunnen bij verordening vrijstelling verlenen van een of meer van de verboden, bedoeld in artikel 3.5 ten aanzien van dieren of planten van daarbij aangewezen soorten, dan wel ten aanzien van de voortplantingsplaatsen, rustplaatsen of eieren van dieren van daarbij aangewezen soorten.

Ontheffing of vrijstelling

Een ontheffing of een vrijstelling wordt uitsluitend verleend, indien is voldaan aan elk van de volgende voorwaarden:

a. er bestaat geen andere bevredigende oplossing;

b. zij is nodig:

- in het belang van de bescherming van de wilde flora of fauna, of in het belang van de instandhouding van de natuurlijke habitats;
- ter voorkoming van ernstige schade aan met name de gewassen, veehouderijen, bossen, visgronden, wateren of andere vormen van eigendom;
- in het belang van de volksgezondheid, de openbare veiligheid of andere dwingende redenen van groot openbaar belang, met inbegrip van redenen van sociale of economische aard en met inbegrip van voor het milieu wezenlijke gunstige effecten;
- voor onderzoek en onderwijs, repopulatie of herintroductie van deze soorten, of voor de daartoe benodigde kweek, met inbegrip van de kunstmatige vermeerdering van planten, of
- om het onder strikt gecontroleerde omstandigheden mogelijk te maken op selectieve wijze en binnen bepaalde grenzen een beperkt, bij de ontheffing of vrijstelling vastgesteld aantal van bepaalde dieren van de aangewezen soort te vangen of onder zich te hebben, onderscheidenlijk een beperkt bij de ontheffing of vrijstelling vastgesteld aantal van bepaalde planten van de aangewezen soort te plukken of onder zich te hebben;

c. er wordt geen afbreuk gedaan aan het streven de populaties van de betrokken soort in hun natuurlijke verspreidingsgebied in een gunstige staat van instandhouding te laten voortbestaan.

Beschermingsregime andere soorten

Artikel 3.10

1. Onverminderd artikel 3.5, eerste, vierde en vijfde lid, is het verboden:

a. in het wild levende zoogdieren, amfibieën, reptielen, vissen, dagvlinders, libellen en kevers van de soorten, genoemd in de bijlage, onderdeel A, bij deze wet, opzettelijk te doden of te vangen;

b. de vaste voortplantingsplaatsen of rustplaatsen van dieren als bedoeld in onderdeel a opzettelijk te beschadigen of te vernielen, of

c. vaatplanten van de soorten, genoemd in de bijlage, onderdeel B, bij deze wet, in hun natuurlijke verspreidingsgebied opzettelijk te plukken en te verzamelen, af te snijden, te ontwortelen of te vernielen.

2. Artikel 3.8, met uitzondering van het derde en vierde lid, is van overeenkomstige toepassing op de verboden, bedoeld in het eerste lid, met dien verstande dat, in aanvulling op de redenen, genoemd in het vijfde lid, onderdeel b, de noodzaak voor de ontheffing of vrijstelling ook verband kan houden met handelingen:

a. in het kader van de ruimtelijke inrichting of ontwikkeling van gebieden, daaronder begrepen het daarop volgende gebruik van het ingerichte of ontwikkelde gebied;

b. ter voorkoming van schade of overlast, met inbegrip van schade aan sportvelden, schietterreinen, industrieterreinen, kazernes, of begraafplaatsen;

c. ter beperking van de omvang van de populatie van dieren, in verband met door deze dieren ter plaatse en in het omliggende gebied veelvuldig veroorzaakte schade of in verband met de maximale draagkracht van het gebied waarin de dieren zich bevinden;

d. ter voorkoming of bestrijding van onnodig lijden van zieke of gebrekkige dieren;

e. in het kader van bestendig beheer of onderhoud in de landbouw of bosbouw;

f. in het kader van bestendig beheer of onderhoud aan vaarwegen, watergangen, waterkeringen, waterstaatswerken, oevers, vliegvelden, wegen, spoorwegen of bermen, of in het kader van natuurbeheer;

g. in het kader van bestendig beheer of onderhoud van de landschappelijke kwaliteiten van een bepaald gebied, of

h. in het algemeen belang.

3. De verboden, bedoeld in het eerste lid, onderdelen a, en b, zijn niet van toepassing op de bosmuis, de huisspitsmuis en de veldmuis voor zover deze dieren zich in of op gebouwen of daarbij behorende erven of roerende zaken bevinden.

Artikel 3.11

1. Bij ministeriële regeling kan worden bepaald dat de bij die regeling aan te wijzen verboden, bedoeld in artikel 3.10, eerste lid, onderdeel b of c niet van toepassing zijn ten aanzien van bij die regeling aan te wijzen soorten, op bij die regeling aan te wijzen categorieën van handelingen die na een voorafgaande melding aan gedeputeerde staten worden uitgevoerd om een reden, genoemd in artikel 3.8, vijfde lid, onderdeel b, of in artikel 3.10, tweede lid.

2. Provinciale staten kunnen bij verordening regels stellen waaraan een melding als bedoeld in het eerste lid moet voldoen.

Gedragscodes

De verboden, bedoeld in de artikelen 3.1, 3.2, zesde lid, 3.5, 3.6 tweede lid, of 3.10, en de krachtens artikel 3.11, eerste lid, geldende verplichting tot melding, zijn niet van toepassing op handelingen die zijn beschreven in en aantoonbaar worden uitgevoerd overeenkomstig een door Onze Minister goedgekeurde gedragscode en die plaatsvinden in het kader van:

a. een bestendig beheer of onderhoud aan vaarwegen, watergangen, waterkeringen, waterstaatswerken, oevers, vliegvelden, wegen, spoorwegen of bermen, of in het kader van natuurbeheer;

b. een bestendig beheer of onderhoud in de landbouw of de bosbouw;

c. een bestendig gebruik, of

d. ruimtelijke ontwikkeling of inrichting.

2. Een gedragscode als bedoeld in het eerste lid wordt goedgekeurd, indien is voldaan aan elk van de volgende voorwaarden:

a. in de gedragscode worden handelingen beschreven die nodig zijn voor:

- ingeval het handelingen betreft die invloed kunnen hebben op vogels, één van de in artikel 3.3, vierde lid, genoemde redenen;
- ingeval het handelingen betreft die invloed kunnen hebben op dieren als bedoeld in artikel 3.5, eerste lid, één van de in artikel 3.8, vijfde lid, genoemde redenen;
- ingeval het handelingen betreft die invloed kunnen hebben op dieren als bedoeld in artikel 3.10, eerste lid, onderdeel a, of van planten als bedoeld in artikel 3.10, eerste lid, onderdeel c, één van de in artikel 3.8, vijfde lid, of in artikel 3.10, tweede lid, onder a, e, f of g, genoemde redenen;

b. in de gedragscode een wijze van uitvoering van handelingen is beschreven, waarmee naar het oordeel van Onze Minister afdoende is gewaarborgd dat ten aanzien van de soorten, bedoeld in artikel 3.1, 3.5, eerste of vijfde lid, 3.10, eerste lid, geen benutting of economisch gewin plaatsvindt;

c. in de gedragscode een wijze van uitvoering van handelingen is beschreven, waarmee naar het oordeel van Onze Minister afdoende is gewaarborgd dat ten aanzien van de soorten, bedoeld in artikel 3.1, 3.5, eerste of vijfde lid, 3.10, eerste lid, zorgvuldig wordt gehandeld.

Zorgvuldig handelen

Van zorgvuldig handelen als bedoeld in het tweede lid, onderdeel c, is in elk geval sprake, indien is voldaan aan de volgende voorwaarden:

a. er worden slechts handelingen verricht waarvan geen wezenlijke invloed uitgaat op de soorten, bedoeld in het tweede lid, en

b. ingeval handelingen worden verricht die invloed hebben op dieren wordt voorafgaand en tijdens de handelingen in redelijkheid alles verricht of gelaten om te voorkomen of zoveel mogelijk te beperken dat:

- dieren als bedoeld in artikel 3.1, 3.5, eerste lid, of 3.10, eerste lid, worden gedood;
- nesten van vogels worden vernield, beschadigd of weggenomen, rustplaatsen van vogels worden vernield of beschadigd, dan wel voortplantingsplaatsen of rustplaatsen van de in artikel 3.5, eerste lid, of artikel 3.10, eerste lid, bedoelde dieren worden beschadigd of vernield, en
- eieren van dieren als bedoeld in artikel 3.1, 3.5, eerste lid, of 3.10, eerste lid, worden vernield, of

c. ingeval handelingen worden verricht die invloed hebben op planten van soorten als bedoeld in artikel 3.5, vijfde lid, of 3.10, eerste lid, wordt voorafgaand aan en tijdens de handelingen in redelijkheid alles verricht of gelaten om te voorkomen dat deze planten worden geplukt, afgesneden, ontworteld of vernield.

4. Alvorens een gedragscode als bedoeld in het eerste lid, of een wijziging daarvan, goed te keuren of in te trekken, overlegt Onze Minister met gedeputeerde staten over zijn voornemen daartoe.

Bijlage 3 Beschermd plant- en diersoorten

Beschermingsregime soorten Vogelrichtlijn

Dit zijn alle van nature in Nederland in het wild levende vogels (zoals bedoelt in artikel 1 van de Vogelrichtlijn). Nog niet duidelijk is of er weer een lijst met jaarrond beschermde vogelnesten komt en/of dat de huidige lijst blijft gelden.

Beschermingsregime soorten Habitatrichtlijn (Niet-vogels)

Naam	Wetenschappelijke naam	Soortgroep	Verdrag/Richtlijn
baardvleermuis	<i>Myotis mystacinus ssp. mystacinus</i>	Zoogdieren-vleermuizen	Bern II, HR IV
bataafse stroommossel	<i>Unio crassus</i>	Weekdieren	HR IV
bechsteins vleermuis	<i>Myotis bechsteini</i>	Zoogdieren-vleermuizen	Bern II, HR IV
bever	<i>Castor fiber ssp. albicus</i>	Zoogdieren-landzoogdieren	HR IV
boomkikker	<i>Hyla arborea ssp. arborea</i>	Amfibieën	Bern II, HR IV
bosvleermuis	<i>Nyctalus leisleri ssp. leisleri</i>	Zoogdieren-vleermuizen	Bern II, HR IV
brandts vleermuis	<i>Myotis brandti ssp. brandti</i>	Zoogdieren-vleermuizen	Bern II, HR IV
brede geelrandwaterroofkever	<i>Dytiscus latissimus</i>	Insecten-kevers	Bern II, HR IV
donker pimperlblauwtje	<i>Maculinea nausithous</i>	Insecten-dagvlinders	Bern II, HR IV
drijvende waterweegbree	<i>Luronium natans</i>	Zaadplanten	Bern I, HR IV
franjestaat	<i>Myotis nattereri</i>	Zoogdieren-vleermuizen	Bern II, HR IV
gaffellibel	<i>Ophiogomphus cecilia</i>	Insecten-libellen	Bern II, HR IV
geel schorpioenmos	<i>Hamatocaulis vernicosus</i>	Sporenplanten-bladmossen	Bern I
geelbuikvuurpad	<i>Bombina variegata ssp. variegata</i>	Amfibieën	Bern II, HR IV
gestreepte waterroofkever	<i>Graphoderus bilineatus</i>	Insecten-kevers	Bern II, HR IV
gevlekte witsnuitlibel	<i>Leucorrhinia pectoralis</i>	Insecten-libellen	Bern II, HR IV

gewone dwergvleermuis	<i>Pipistrellus pipistrellus</i>	Zoogdieren-vleermuizen	HR IV
gewone grootoorvleermuis	<i>Plecotus auritus ssp. auritus</i>	Zoogdieren-vleermuizen	Bern II, HR IV
gladde slang	<i>Coronella austriaca ssp. austriaca</i>	Reptielen	Bern II, HR IV
grijze grootoorvleermuis	<i>Plecotus austriacus ssp. austriacus</i>	Zoogdieren-vleermuizen	Bern II, HR IV
groene glazenmaker	<i>Aeshna viridis</i>	Insecten-libellen	Bern II, HR IV
groenknolorchis	<i>Liparis loeselii</i>	Zaadplanten	Bern I, HR IV
grote hoefijzerneus	<i>Rhinolophus ferrumequinum ssp. ferrumequinum</i>	Zoogdieren-vleermuizen	Bern II, HR IV
grote vuurvliinder	<i>Lycaena dispar ssp. batava</i>	Insecten-dagvlinders	Bern II, HR IV
hamster	<i>Cricetus cricetus ssp. canescens</i>	Zoogdieren-landzoogdieren	Bern II, HR IV
hazelmuis	<i>Muscardinus avellanarius</i>	Zoogdieren-landzoogdieren	HR IV
heikikker	<i>Rana arvalis ssp. arvalis</i>	Amfibieën	Bern II, HR IV
houting	<i>Coregonus oxyrinchus</i>	Vissen	HR IV
ingekorven vleermuis	<i>Myotis emarginatus ssp. emarginatus</i>	Zoogdieren-vleermuizen	Bern II, HR IV
kamsalamander	<i>Triturus cristatus</i>	Amfibieën	Bern II, HR IV
kleine dwergvleermuis	<i>Pipistrellus pygmaeus</i>	Zoogdieren-vleermuizen	Bern II, HR IV
kleine vlotvaren	<i>Salvinia natans</i>	Sporenplanten-varens	Bern I
knoflookpad	<i>Pelobates fuscus ssp. fuscus</i>	Amfibieën	Bern II, HR IV
kruipend moerasscherm	<i>Apium repens</i>	Zaadplanten	Bern I, HR IV
laatvlieger	<i>Eptesicus serotinus ssp. serotinus</i>	Zoogdieren-vleermuizen	Bern II, HR IV
liggende raket	<i>Sisymbrium supinum</i>	Zaadplanten	Bern I
meervleermuis	<i>Myotis dasycneme</i>	Zoogdieren-vleermuizen	Bern II, HR IV
mercururwaterjuffer	<i>Coenagrion mercuriale ssp. mercuriale</i>	Insecten-libellen	Bern II
muurhagedis	<i>Podarcis muralis ssp. bronniardii</i>	Reptielen	Bern II, HR IV

noordse winterjuffer	<i>Sympecma annulata ssp. braueri</i>	Insecten-libellen	Bern II, HR IV
noordse woelmuis	<i>Microtus oeconomus ssp. arenicola</i>	Zoogdieren-landzoogdieren	HR IV
otter	<i>Lutra lutra ssp. lutra</i>	Zoogdieren-landzoogdieren	Bern II, HR IV
pimpernelblauwtje	<i>Maculinea teleius</i>	Insecten-dagvlinders	Bern II, HR IV
platte schijfhoren	<i>Anisus vorticulus</i>	Weekdieren	HR IV
poelkikker	<i>Rana lessonae</i>	Amfibieën	HR IV
rivierrombout	<i>Gomphus flavipes ssp. flavipes</i>	Insecten-libellen	Bern II, HR IV
rosse vleermuis	<i>Nyctalus noctula ssp. noctula</i>	Zoogdieren-vleermuizen	Bern II, HR IV
rugstreepdad	<i>Bufo calamita</i>	Amfibieën	Bern II, HR IV
ruige dwergvleermuis	<i>Pipistrellus nathusii</i>	Zoogdieren-vleermuizen	Bern II, HR IV
sierlijke witsnuitlibel	<i>Leucorrhinia caudalis</i>	Insecten-libellen	Bern II, HR IV
steur	<i>Acipenser sturio</i>	Vissen	Bern II, HR IV
teunisbloempijlstaart	<i>Proserpinus proserpina</i>	Insecten-nachtvlinders	Bern II, HR IV
tonghaarmuts	<i>Orthotrichum rogeri</i>	Sporenplanten-bladmossen	Bern I
tweekleurige vleermuis	<i>Vespertilio murinus ssp. murinus</i>	Zoogdieren-vleermuizen	Bern II, HR IV
vale vleermuis	<i>Myotis myotis ssp. myotis</i>	Zoogdieren-vleermuizen	Bern II, HR IV
vermiljoenkever	<i>Cucujus cinnaberinus</i>	Insecten-kevers	Bern II, HR IV
vroedmeesterpad	<i>Alytes obstetricans ssp. obstetricans</i>	Amfibieën	Bern II, HR IV
watervleermuis	<i>Myotis daubentoni ssp. daubentoni</i>	Zoogdieren-vleermuizen	Bern II, HR IV
wilde kat	<i>Felis silvestris ssp. silvestris</i>	Zoogdieren-landzoogdieren	HR IV
zandhagedis	<i>Lacerta agilis ssp. agilis</i>	Reptielen	Bern II, HR IV

Beschermingsregime soorten Habitatrichtlijn (Vogels)

Naam	Wetenschappelijke naam	Soortgroep	Verdrag/ Richtlijn
appelvink	<i>Coccothraustes coccothraustes ssp. coccothraustes</i>	Vogels	Bern II
baardman	<i>Panurus biarmicus ssp. biarmicus</i>	Vogels	Bern II
bergeend	<i>Tadorna tadorna</i>	Vogels	Bern II
bijeneter	<i>Merops apiaster</i>	Vogels	Bern II
blauwborst	<i>Luscinia svecica ssp. cyanecula</i>	Vogels	Bern II
blauwe kiekendief	<i>Circus cyaneus ssp. cyaneus</i>	Vogels	Bern II
boerenwaluw	<i>Hirundo rustica ssp. rustica</i>	Vogels	Bern II
bontbekplevier	<i>Charadrius hiaticula ssp. hiaticula</i>	Vogels	Bern II
bonte vliegenvanger	<i>Ficedula hypoleuca ssp. hypoleuca</i>	Vogels	Bern II
boomklever	<i>Sitta europaea ssp. caesia</i>	Vogels	Bern II
boomkruiper	<i>Certhia brachydactyla ssp. megarhyncha</i>	Vogels	Bern II
boompieper	<i>Anthus trivialis ssp. trivialis</i>	Vogels	Bern II
boomvalk	<i>Falco subbuteo ssp. subbuteo</i>	Vogels	Bern II
bosrietzanger	<i>Acrocephalus palustris</i>	Vogels	Bern II
bosruiter	<i>Tringa glareola</i>	Vogels	Bern II
bosuil	<i>Strix aluco ssp. aluco</i>	Vogels	Bern II
braamsluiper	<i>Sylvia curruca ssp. curruca</i>	Vogels	Bern II
brandgans	<i>Branta leucopsis</i>	Vogels	Bern II
bruine kiekendief	<i>Circus aeruginosus ssp. aeruginosus</i>	Vogels	Bern II
buizerd	<i>Buteo buteo ssp. buteo</i>	Vogels	Bern II
casarca	<i>Tadorna ferruginea</i>	Vogels	Bern II
cetti's zanger	<i>Cettia cetti ssp. cetti</i>	Vogels	Bern II
draaihals	<i>Jynx torquilla ssp. torquilla</i>	Vogels	Bern II
duinpieper	<i>Anthus campestris ssp. campestris</i>	Vogels	Bern II
dwergmeeuw	<i>Larus minutus</i>	Vogels	Bern II
dwergstern	<i>Sterna albifrons ssp. albifrons</i>	Vogels	Bern II
engelse kwikstaart	<i>Motacilla flava ssp. flavissima</i>	Vogels	Bern II

europese kanarie	<i>Serinus serinus</i>	Vogels	Bern II
fitis	<i>Phylloscopus trochilus ssp. trochilus</i>	Vogels	Bern II
flamingo	<i>Phoenicopterus ruber ssp. roseus</i>	Vogels	Bern II
fluitier	<i>Phylloscopus sibilatrix</i>	Vogels	Bern II
geelgors	<i>Emberiza citrinella ssp. citrinella</i>	Vogels	Bern II
gekraagde roodstaart	<i>Phoenicurus phoenicurus ssp. phoenicurus</i>	Vogels	Bern II
gele kwikstaart	<i>Motacilla flava ssp. flava</i>	Vogels	Bern II
geoorde fuut	<i>Podiceps nigricollis</i>	Vogels	Bern II
glanskop	<i>Parus palustris ssp. palustris</i>	Vogels	Bern II
goudhaan	<i>Regulus regulus ssp. regulus</i>	Vogels	Bern II
grasmus	<i>Sylvia communis ssp. communis</i>	Vogels	Bern II
graspieper	<i>Anthus pratensis ssp. pratensis</i>	Vogels	Bern II
graszanger	<i>Cisticola juncidis ssp. cisticola</i>	Vogels	Bern II
grauwe kiekendief	<i>Circus pygargus</i>	Vogels	Bern II
grauwe klauwier	<i>Lanius collurio ssp. collurio</i>	Vogels	Bern II
grauwe vliegenvanger	<i>Muscicapa striata ssp. striata</i>	Vogels	Bern II
groene specht	<i>Picus viridis ssp. viridis</i>	Vogels	Bern II
groenling	<i>Carduelis chloris ssp. chloris</i>	Vogels	Bern II
grote barmsijs	<i>Carduelis flammea ssp. flammea</i>	Vogels	Bern II
grote bonte specht	<i>Dendrocopos major ssp. pinetorum</i>	Vogels	Bern II
grote gele kwikstaart	<i>Motacilla cinerea ssp. cinerea</i>	Vogels	Bern II
grote karekiet	<i>Acrocephalus arundinaceus ssp. arundinaceus</i>	Vogels	Bern II
grote stern	<i>Sterna sandvicensis ssp. sandvicensis</i>	Vogels	Bern II
grote zilverreiger	<i>Casmerodius albus ssp. albus</i>	Vogels	Bern II
havik	<i>Accipiter gentilis ssp. gentilis</i>	Vogels	Bern II
heggenmus	<i>Prunella modularis ssp. modularis</i>	Vogels	Bern II
huiszwaluw	<i>Delichon urbica ssp. urbica</i>	Vogels	Bern II
ijsvogel	<i>Alcedo atthis ssp. ispida</i>	Vogels	Bern II
kerkuil	<i>Tyto alba ssp. guttata</i>	Vogels	Bern II

klapekster	<i>Lanius excubitor ssp. excubitor</i>	Vogels	Bern II
klein waterhoen	<i>Porzana parva</i>	Vogels	Bern II
kleine barmsijs	<i>Carduelis flammea ssp. cabaret</i>	Vogels	Bern II
kleine bonte specht	<i>Dendrocopos minor ssp. hortorum</i>	Vogels	Bern II
kleine karekiet	<i>Acrocephalus scirpaceus ssp. scirpaceus</i>	Vogels	Bern II
kleine plevier	<i>Charadrius dubius ssp. curonicus</i>	Vogels	Bern II
kleine zilverreiger	<i>Egretta garzetta ssp. garzetta</i>	Vogels	Bern II
kleinst waterhoen	<i>Porzana pusilla ssp. intermedia</i>	Vogels	Bern II
kluut	<i>Recurvirostra avosetta</i>	Vogels	Bern II
kneu	<i>Carduelis cannabina ssp. cannabina</i>	Vogels	Bern II
koolmees	<i>Parus major ssp. major</i>	Vogels	Bern II
kortsnavelboomkruiper	<i>Certhia familiaris ssp. macrodactyla</i>	Vogels	Bern II
kraanvogel	<i>Grus grus ssp. grus</i>	Vogels	Bern II
kruisbek	<i>Loxia curvirostra ssp. curvirostra</i>	Vogels	Bern II
kuifmees	<i>Parus cristatus ssp. mitratus</i>	Vogels	Bern II
kwak	<i>Nycticorax nycticorax ssp. nycticorax</i>	Vogels	Bern II
kwartelkoning	<i>Crex crex</i>	Vogels	Bern II
lepelaar	<i>Platalea leucorodia ssp. leucorodia</i>	Vogels	Bern II
matkop	<i>Parus montanus ssp. rhenanus</i>	Vogels	Bern II
middelste bonte specht	<i>Dendrocopos medius ssp. medius</i>	Vogels	Bern II
nachtegaal	<i>Luscinia megarhynchos ssp. megarhynchos</i>	Vogels	Bern II
nachtzwaluw	<i>Caprimulgus europaeus ssp. europaeus</i>	Vogels	Bern II
nonnetje	<i>Mergus albellus</i>	Vogels	Bern II
noordse stern	<i>Sterna paradisaea</i>	Vogels	Bern II
oehoe	<i>Bubo bubo ssp. bubo</i>	Vogels	Bern II
oeverloper	<i>Tringa hypoleucos</i>	Vogels	Bern II
oeverzwaluw	<i>Riparia riparia ssp. riparia</i>	Vogels	Bern II
ooievaar	<i>Ciconia ciconia ssp. ciconia</i>	Vogels	Bern II

paapje	<i>Saxicola rubetra</i>	Vogels	Bern II
pimpelmees	<i>Parus caeruleus ssp. caeruleus</i>	Vogels	Bern II
porseleinhoen	<i>Porzana porzana</i>	Vogels	Bern II
purperreiger	<i>Ardea purpurea ssp. purpurea</i>	Vogels	Bern II
putter	<i>Carduelis carduelis ssp. carduelis</i>	Vogels	Bern II
ransuil	<i>Asio otus ssp. otus</i>	Vogels	Bern II
rietgors	<i>Emberiza schoeniclus ssp. schoeniclus</i>	Vogels	Bern II
rietzanger	<i>Acrocephalus schoenobaenus</i>	Vogels	Bern II
rode wouw	<i>Milvus milvus ssp. milvus</i>	Vogels	Bern II
roerdomp	<i>Botaurus stellaris ssp. stellaris</i>	Vogels	Bern II
roodborst	<i>Erithacus rubecula ssp. rubecula</i>	Vogels	Bern II
roodborsttapuit	<i>Saxicola torquata ssp. hibernans</i>	Vogels	Bern II
roodhalsfuut	<i>Podiceps grisegena ssp. grisegena</i>	Vogels	Bern II
roodmus	<i>Carpodacus erythrinus ssp. erythrinus</i>	Vogels	Bern II
ruigpootuil	<i>Aegolius funereus ssp. funereus</i>	Vogels	Bern II
sijs	<i>Carduelis spinus</i>	Vogels	Bern II
slechtvalk	<i>Falco peregrinus ssp. peregrinus</i>	Vogels	Bern II
snor	<i>Locustella luscinioides ssp. luscinioides</i>	Vogels	Bern II
sperwer	<i>Accipiter nisus ssp. nisus</i>	Vogels	Bern II
spotvogel	<i>Hippolais icterina</i>	Vogels	Bern II
sprinkhaanzanger	<i>Locustella naevia ssp. naevia</i>	Vogels	Bern II
steenuil	<i>Athene noctua ssp. vidalii</i>	Vogels	Bern II
steltkluut	<i>Himantopus himantopus</i>	Vogels	Bern II
strandleeuwerik	<i>Eremophila alpestris ssp. flava</i>	Vogels	Bern II
strandplevier	<i>Charadrius alexandrinus ssp. alexandrinus</i>	Vogels	Bern II
taigaboomkruiper	<i>Certhia familiaris ssp. familiaris</i>	Vogels	Bern II

tapuit	<i>Oenanthe oenanthe ssp. oenanthe</i>	Vogels	Bern II
tijftjaf	<i>Phylloscopus collybita ssp. collybita</i>	Vogels	Bern II
torenavalk	<i>Falco tinnunculus ssp. tinnunculus</i>	Vogels	Bern II
tuinfluiter	<i>Sylvia borin ssp. borin</i>	Vogels	Bern II
velduil	<i>Asio flammeus ssp. flammeus</i>	Vogels	Bern II
visarend	<i>Pandion haliaetus ssp. haliaetus</i>	Vogels	Bern II
visdief	<i>Sterna hirundo ssp. hirundo</i>	Vogels	Bern II
vuurgoudhaan	<i>Regulus ignicapillus ssp. ignicapillus</i>	Vogels	Bern II
wespendief	<i>Pernis apivorus</i>	Vogels	Bern II
wielewaal	<i>Oriolus oriolus ssp. oriolus</i>	Vogels	Bern II
winterkoning	<i>Troglodytes troglodytes ssp. troglodytes</i>	Vogels	Bern II
witgat	<i>Tringa ochropus</i>	Vogels	Bern II
witoogeend	<i>Aythya nyroca</i>	Vogels	Bon I
witte kwikstaart	<i>Motacilla alba ssp. alba</i>	Vogels	Bern II
woudaap	<i>Ixobrychus minutus ssp. minutus</i>	Vogels	Bern II
zeearend	<i>Haliaeetus albicilla</i>	Vogels	Bern II, Bon I
zwarte mees	<i>Parus ater ssp. ater</i>	Vogels	Bern II
zwarte roodstaart	<i>Phoenicurus ochruros ssp. gibraltariensis</i>	Vogels	Bern II
zwarte specht	<i>Dryocopus martius ssp. martius</i>	Vogels	Bern II
zwarte stern	<i>Chlidonias niger ssp. niger</i>	Vogels	Bern II
zwartkop	<i>Sylvia atricapilla ssp. atricapilla</i>	Vogels	Bern II
zwartkopmeeuw	<i>Larus melanocephalus</i>	Vogels	Bern II

Beschermingsregime andere soorten

Naam	Wetenschappelijke naam	Soortgroep
blaasvaren	<i>Cystopteris fragilis</i>	Sporenplanten- varens
groensteel	<i>Asplenium viride</i>	Sporenplanten- varens
schubvaren	<i>Ceterach officinarum</i>	Sporenplanten- varens
akkerboterbloem	<i>Ranunculus arvensis</i>	Zaadplanten
akkerdoornzaad	<i>Torilis arvensis</i>	Zaadplanten
akkerogentroost	<i>Odontites vernus subsp. vernus</i>	Zaadplanten
beklierde ogentroost	<i>Euphrasia rostkoviana</i>	Zaadplanten
berggamander	<i>Teucrium montanum</i>	Zaadplanten
bergnachtorchis	<i>Platanthera montana</i>	Zaadplanten
blauw guichelheil	<i>Anagallis arvensis subsp. foemina</i>	Zaadplanten
bokkenorchis	<i>Himantoglossum hircinum</i>	Zaadplanten
bosboterbloem	<i>Ranunculus polyanthemos subsp. nemorosus</i>	Zaadplanten
bosdravik	<i>Bromopsis ramosa subsp. benekenii</i>	Zaadplanten
brave hendrik	<i>Chenopodium bonus-henricus</i>	Zaadplanten
brede wolfsmelk	<i>Euphorbia platyphyllos</i>	Zaadplanten
breed wollegras	<i>Eriophorum latifolium</i>	Zaadplanten
bruinrode wespenorchis	<i>Epipactis atrorubens</i>	Zaadplanten
dennenorchis	<i>Goodyera repens</i>	Zaadplanten
dreps	<i>Bromus secalinus</i>	Zaadplanten
echte gamander	<i>Teucrium chamaedrys subsp. germanicum</i>	Zaadplanten
franjegentiaan	<i>Gentianella ciliata</i>	Zaadplanten
geelgroene wespenorchis	<i>Epipactis muelleri</i>	Zaadplanten
geplooid vrouwenmantel	<i>Alchemilla subcrenata</i>	Zaadplanten
getande veldsla	<i>Valerianella dentata</i>	Zaadplanten
gevekt zonneroosje	<i>Tuberaria guttata</i>	Zaadplanten
glad biggenkruid	<i>Hypochaeris glabra</i>	Zaadplanten
gladde zegge	<i>Carex laevigata</i>	Zaadplanten

groene nachtorchis	<i>Coeloglossum viride</i>	Zaadplanten
groot spiegelklokje	<i>Legousia speculum-veneris</i>	Zaadplanten
grote bosaardbei	<i>Fragaria moschata</i>	Zaadplanten
grote leeuwenklauw	<i>Aphanes arvensis</i>	Zaadplanten
honingorchis	<i>Herminium monorchis</i>	Zaadplanten
kalkboterbloem	<i>Ranunculus polyanthemos subsp. polyanthemoides</i>	Zaadplanten
kalketrip	<i>Centaurea calcitrapa</i>	Zaadplanten
karthuizeranjer	<i>Dianthus carthusianorum</i>	Zaadplanten
karwijselie	<i>Selinum carvifolia</i>	Zaadplanten
kleine ereprijs	<i>Veronica verna</i>	Zaadplanten
kleine schorseneer	<i>Scorzonera humilis</i>	Zaadplanten
kleine wolfsmelk	<i>Euphorbia exigua</i>	Zaadplanten
kluwenklokje	<i>Campanula glomerata</i>	Zaadplanten
knollathyrus	<i>Lathyrus linifolius</i>	Zaadplanten
knolspirea	<i>Filipendula vulgaris</i>	Zaadplanten
korensla	<i>Arnosaris minima</i>	Zaadplanten
kranskarwij	<i>Carum verticillatum</i>	Zaadplanten
kruiptijm	<i>Thymus praecox</i>	Zaadplanten
lange zonnedaauw	<i>Drosera longifolia</i>	Zaadplanten
liggende ereprijs	<i>Veronica prostrata</i>	Zaadplanten
moerasgamander	<i>Teucrium scordium</i>	Zaadplanten
muurbloem	<i>Erysimum cheiri</i>	Zaadplanten
naakte lathyrus	<i>Lathyrus aphaca</i>	Zaadplanten
naaldenkervel	<i>Scandix pecten-veneris</i>	Zaadplanten
pijlscheefkelk	<i>Arabis hirsuta subsp. sagittata</i>	Zaadplanten
roggelelie	<i>Lilium bulbiferum subsp. croceum</i>	Zaadplanten
rood peperboompje	<i>Daphne mezereum</i>	Zaadplanten
rozenkransje	<i>Antennaria dioica</i>	Zaadplanten
ruw pazelzaad	<i>Lithospermum arvense</i>	Zaadplanten
scherpkruid	<i>Asperugo procumbens</i>	Zaadplanten
schubzegge	<i>Carex lepidocarpa</i>	Zaadplanten
smalle raai	<i>Galeopsis angustifolia</i>	Zaadplanten
spits havikskruid	<i>Hieracium lactucella</i>	Zaadplanten
steenbraam	<i>Rubus saxatilis</i>	Zaadplanten
stijve wolfsmelk	<i>Euphorbia stricta</i>	Zaadplanten
stofzaad	<i>Monotropa hypopitys</i>	Zaadplanten
tengere distel	<i>Carduus tenuiflorus</i>	Zaadplanten
tengere veldmuur	<i>Minuartia hybrida</i>	Zaadplanten
trogamander	<i>Teucrium botrys</i>	Zaadplanten
veenbloembies	<i>Scheuchzeria palustris</i>	Zaadplanten

vliegenorchis	<i>Ophrys insectifera</i>	Zaadplanten
vroege ereprijs	<i>Veronica praecox</i>	Zaadplanten
wilde averuit	<i>Artemisia campestris</i> <i>subsp. campestris</i>	Zaadplanten
wilde ridderspoor	<i>Consolida regalis</i>	Zaadplanten
wilde weit	<i>Melampyrum arvense</i>	Zaadplanten
wolfskers	<i>Atropa bella-donna</i>	Zaadplanten
zandwolfsmelk	<i>Euphorbia seguieriana</i>	Zaadplanten
zinkviooltje	<i>Viola lutea subsp.</i> <i>calaminaria</i>	Zaadplanten
zweedse kornoelje	<i>Cornus suecica</i>	Zaadplanten
vliegend hert	<i>Lucanus cervus</i>	Insecten-kevers
beekkrombout	<i>Gomphus vulgatissimus</i>	Insecten-libellen
bosbeekjuffer	<i>Calopteryx virgo</i>	Insecten-libellen
donkere waterjuffer	<i>Coenagrion armatum</i>	Insecten-libellen
gevlekte glanslibel	<i>Somatochlora</i> <i>flavomaculata</i>	Insecten-libellen
gewone bronlibel	<i>Cordulegaster boltonii</i>	Insecten-libellen
hoogveenglanslibel	<i>Somatochlora arctica</i>	Insecten-libellen
kempense heidelibel	<i>Sympetrum</i> <i>depressiusculum</i>	Insecten-libellen
speerwaterjuffer	<i>Coenagrion hastulatum</i>	Insecten-libellen
aardbeivlinder	<i>Pyrgus malvae</i>	Insecten- dagvlinders
bosparelmoervlinder	<i>Melitaea athalia</i>	Insecten- dagvlinders
bruin dikkopje	<i>Erynnis tages</i>	Insecten- dagvlinders
bruine eikenpage	<i>Satyrium ilicis</i>	Insecten- dagvlinders
duinparelmoervlinder	<i>Argynnis niobe</i>	Insecten- dagvlinders
gentiaanblauwtje	<i>Maculinea alcon</i>	Insecten- dagvlinders
grote parelmoervlinder	<i>Argynnis aglaja</i>	Insecten- dagvlinders
grote vos	<i>Nymphalis polychloros</i>	Insecten- dagvlinders
grote weerschijnvlinder	<i>Apatura iris)</i>	Insecten- dagvlinders
iepenpage	<i>Satyrium w-album</i>	Insecten- dagvlinders
kleine heivlinder	<i>Hipparchia statilinus</i>	Insecten- dagvlinders

kleine ijsvogelvlinder	<i>Limenitis camilla</i>	Insecten- dagvlinders
kommavlinder	<i>Hesperia comma</i>	Insecten- dagvlinders
sleedoornpage	<i>Thecla betulae</i>	Insecten- dagvlinders
spiegeldikkopje	<i>Heteropterus morpheus</i>	Insecten- dagvlinders
veenbesblauwtje	<i>Plebejus optilete</i>	Insecten- dagvlinders
veenbesparelmoervlinder	<i>Boloria aquilonaris</i>	Insecten- dagvlinders
veenhooibeestje	<i>Coenonympha tullia</i>	Insecten- dagvlinders
veldparelmoervlinder	<i>Melitaea cinxia</i>	Insecten- dagvlinders
zilveren maan	<i>Boloria selene</i>	Insecten- dagvlinders
europese rivierkreeft	<i>Astacus astacus</i>	Kreeftachtigen
beekdonderpad	<i>Cottus rhenanus</i>	Vissen
beekprik	<i>Lampetra planeri</i>	Vissen
elrits	<i>Phoxinus phoxinus</i>	Vissen
gestippelde alver	<i>Alburnoides bipunctatus</i>	Vissen
grote modderkruiper	<i>Misgurnus fossilis</i>	Vissen
kwabaal	<i>Lota lota</i>	Vissen
alpenwatersalamander	<i>Mesotriton alpestris</i>	Amfibieën
bruine kikker	<i>Rana temporaria</i>	Amfibieën
gewone pad	<i>Bufo bufo</i>	Amfibieën
kleine watersalamander	<i>Lissotriton vulgaris</i>	Amfibieën
meerkikker	<i>Rana ridibunda</i>	Amfibieën
middelste groene kikker/bastaard kikker	<i>Pelophylax kl. esculentus</i>	Amfibieën
vinpoetsalamander	<i>Lissotriton helveticus</i>	Amfibieën
vuursalamander	<i>Salamandra salamandra</i>	Amfibieën
adder	<i>Vipera berus ssp. berus</i>	Reptielen
hazelworm	<i>Anguis fragilis</i>	Reptielen
levendbarende hagedis	<i>Zootoca vivipara</i>	Reptielen
ringslang	<i>Natrix natrix</i>	Reptielen
aardmuis	<i>Microtus agrestis</i>	Zoogdieren- landzoogdieren
boomarter	<i>Martes martes</i>	Zoogdieren- landzoogdieren
bosmuis	<i>Apodemus sylvaticus</i>	Zoogdieren- landzoogdieren

bunzing	<i>Mustela putorius</i>	Zoogdieren-landzoogdieren
damhert	<i>Dama dama</i>	Zoogdieren-landzoogdieren
das	<i>Meles meles</i>	Zoogdieren-landzoogdieren
dwergmuis	<i>Micromys minutus</i>	Zoogdieren-landzoogdieren
dwergspitsmuis	<i>Sorex minutus</i>	Zoogdieren-landzoogdieren
edelhert	<i>Cervus elaphus</i>	Zoogdieren-landzoogdieren
eekhoorn	<i>Sciurus vulgaris</i>	Zoogdieren-landzoogdieren
egel	<i>Erinaceus europaeus</i>	Zoogdieren-landzoogdieren
eikelmuis	<i>Eliomys quercinus</i>	Zoogdieren-landzoogdieren
gewone bosspitsmuis	<i>Sorex araneus</i>	Zoogdieren-landzoogdieren
grote bosmuis	<i>Apodemus flavicollis</i>	Zoogdieren-landzoogdieren
haas	<i>Lepus europeus</i>	Zoogdieren-landzoogdieren
hermelijn	<i>Mustela erminea</i>	Zoogdieren-landzoogdieren
huisspitsmuis	<i>Crocidura russula</i>	Zoogdieren-landzoogdieren
konijn	<i>Oryctolagus cuniculus</i>	Zoogdieren-landzoogdieren
molmuis	<i>Arvicola scherman</i>	Zoogdieren-landzoogdieren
ondergrondse woelmuis	<i>Pitymys subterraneus</i>	Zoogdieren-landzoogdieren
ree	<i>Capreolus capreolus</i>	Zoogdieren-landzoogdieren
rosse woelmuis	<i>Clethrionomys glareolus</i>	Zoogdieren-landzoogdieren
steenmarter	<i>Martes foina</i>	Zoogdieren-landzoogdieren
tweekleurige bosspitsmuis	<i>Sorex coronatus</i>	Zoogdieren-landzoogdieren
veldmuis	<i>Microtus arvalis</i>	Zoogdieren-landzoogdieren

veldspitsmuis	<i>Crocidura leucodon</i>	Zoogdieren-landzoogdieren
vos	<i>Vulpes vulpes</i>	Zoogdieren-landzoogdieren
waterspitsmuis	<i>Neomys fodiens</i>	Zoogdieren-landzoogdieren
wezel	<i>Mustela nivalis</i>	Zoogdieren-landzoogdieren
wild zwijn	<i>Sus scrofa</i>	Zoogdieren-landzoogdieren
woelrat	<i>Arvicola terrestris</i>	Zoogdieren-landzoogdieren
gewone zeehond	<i>Phoca vitulina</i>	Zoogdieren-zeezoogdieren
grijze zeehond	<i>Halichoerus grypus</i>	Zoogdieren-zeezoogdieren

Vrijgestelde soorten provincie Gelderland

Nederlandse Naam	Wetenschappelijke Naam
Zoogdieren	
Aardmuis	<i>Microtus agrestis</i>
Bosmuis	<i>Apodemus sylvaticus</i>
Bunzing	<i>Mustela putorius</i>
Dwergmuis	<i>Micromys minutus</i>
Dwergspitsmuis	<i>Sorex minutus</i>
Egel	<i>Erinaceus europaeus</i>
Gewone bosspitsmuis	<i>Sorex araneus</i>
Haas	<i>Lepus europeus</i>
Hermelijn	<i>Mustela erminea</i>
Huisspitsmuis	<i>Crocidura russula</i>
Konijn	<i>Oryctolagus cuniculus</i>
Ondergrondse woelmuis	<i>Pitymys subterraneus</i>
Ree	<i>Capreolus capreolus</i>
Rosse woelmuis	<i>Clethrionomys glareolus</i>
Tweekleurige bosspitsmuis	<i>Sorex coronatus</i>
Veldmuis	<i>Microtus arvalis</i>
Vos	<i>Vulpes vulpes</i>
Wezel	<i>Mustela nivalis</i>
Woelrat	<i>Arvicola terrestris</i>
Amfibieën en reptielen	
Bruine kikker	<i>Rana temporaria</i>
Gewone pad	<i>Bufo bufo</i>
Kleine watersalamander	<i>Triturus vulgaris</i>
Meerkikker	<i>Pelophylax ridibundus</i> (<i>Rana ridibunda</i>)
Middelste groene kikker / Bastaardkikker	<i>Pelophylax klepton esculentus</i> (<i>Rana esculenta</i>)



Staring Advies
Jonker Emilweg 11
6997 CB Hoog-Keppel
T 0314 641 910
info@staringadvies.nl
