

**Eindrapport**

**QUICK SCAN BESCHERMDE PLANTEN- EN DIERSOORTEN  
TANKSTATION AAN DE OOSTELIJKE RONDWEG TE  
DOETINCHEM**

**Adviesbureau**

**Mertens**

## **Eindrapport**

# **QUICK SCAN BESCHERMDE PLANTEN- EN DIERSOORTEN TANKSTATION AAN DE OOSTELIJKE RONDWEG TE DOETINCHEM**

rapportnr. 2016.2390

november 2016

In opdracht van:  
Rho adviseurs  
Postbus 150  
3000 AD ROTTERDAM

---

Adviesbureau Mertens B.V.  
Bureau voor natuur, ruimtelijke  
ordening en ecotoxicologie

Bezoekadres: Dr. Willem Dreeslaan 1 te Bennekom  
Postadres: Postbus 367, 6700 AJ te Wageningen

*T:* 0317-428694  
*M:* 06-29458456

*E:* [info@adviesbureau-mertens.nl](mailto:info@adviesbureau-mertens.nl)

*I:* [www.adviesbureau-mertens.nl](http://www.adviesbureau-mertens.nl)

© Adviesbureau Mertens BV, Wageningen, 2016.

Deze rapportage mag zonder schriftelijke toestemming vrij worden vermenigvuldigd. De verzamelde data zijn alleen te gebruiken voor het hier geschetste onderzoek en mogen niet voor andere doeleinden worden gebruikt.

## INHOUDSOPGAVE

<b>1. INLEIDING .....</b>	<b>2</b>
1.1 INLEIDING.....	2
1.2 HET PLANGEBIED EN DE PLANNEN .....	2
1.3 DOELSTELLING VAN HET ONDERZOEK .....	4
1.4 OPBOUW RAPPORT.....	5
<b>2. BESCHERMDE PLANTEN- EN DIERSOORTEN .....</b>	<b>6</b>
2.1 FLORA- EN FAUNAWET .....	6
2.2 WET NATUURBESCHERMING .....	7
2.3 RODE LIJST .....	7
<b>3. METHODE .....</b>	<b>8</b>
<b>4. RESULTAAT INVENTARISATIE EN BEOORDELING .....</b>	<b>9</b>
4.1 FLORA .....	9
4.2 VLEERMUIZEN .....	9
4.3 OVERIGE ZOOGDIEREN .....	9
4.4 BROEDVOGELS.....	9
4.5 AMFIBIEËN .....	10
4.6 VISSSEN .....	10
4.7 REPTIELEN.....	10
4.8 OVERIGE.....	10
<b>5. SAMENVATTENDE CONCLUSIE.....</b>	<b>11</b>
<b>GERAADPLEEGDE LITERATUUR.....</b>	<b>12</b>
<b>BIJLAGEN .....</b>	<b>13</b>
1. PLANGEBIED .....	14
2. BEGRIPPEN.....	15

# 1. INLEIDING

## 1.1 Inleiding

Er is het voornemen voor de realisatie van een tankstation aan de oostelijke rondweg te Doetinchem. Het voorkomen van beschermde planten- en diersoorten vormt een te onderzoeken aspect omdat met de plannen effecten kunnen gaan ontstaan op soorten die beschermd zijn via de Flora- en faunawet en per 1 januari 2017 via de Wet Natuurbescherming. Mogelijk moet rekening gehouden worden met deze soorten, bij de ruimtelijke procedure, als zij voorkomen. Op grond hiervan is aan Adviesbureau Mertens B.V. uit Wageningen gevraagd om een verkennend veldonderzoek uit te voeren naar het voorkomen van wettelijk beschermde soorten en om bij het eventueel voorkomen hiervan, aan te geven hoe hiermee dient te worden omgegaan. In dit rapport worden de resultaten van deze verkenning gepresenteerd.

## 1.2 Het plangebied en de plannen

Het plangebied van het tankstation is gelegen aan oostelijke rondweg te Doetinchem (zie figuur 1 voor de globale ligging en bijlage 1 voor de exacte ligging en begrenzing). Dit gebied bestaat uit grasland. Rondom het plangebied zijn tevens graslanden te vinden.

Ten behoeve van de aanleg van het tankstation zal het plangebied bouwrijp worden gemaakt en worden omgevormd tot tankstation met bijbehorende voorzieningenplaats met parkeerplaatsen. In figuur 2 en 3 wordt respectievelijk een beeld gegeven van het plangebied en de omgeving van het plangebied op dinsdag 18 oktober 2016.



**Figuur 1. Globale ligging van het plangebied Tankstation aan de oostelijke rondweg te Doetinchem (rood).**



**Figuur 2. Aanzicht van het plangebied en directe omgeving van het Tankstation.**



**Figuur 3.** Aanzicht van de omgeving van het plangebied van het tankstation.

### 1.3 Doelstelling van het onderzoek

De doelstelling van het onderzoek is tweeledig. Enerzijds wordt inzichtelijk gemaakt welke wettelijk beschermde natuurwaarden in het kader van de soortbescherming van planten- en diersoorten te verwachten zijn. Anderzijds worden de consequenties van deze aanwezigheid voor de planontwikkeling weergegeven. Gelet op de opdracht genoemd in de inleiding en de doelstelling, is het van belang dat de volgende vragen worden beantwoord:

1. Welke wettelijk beschermde planten- en diersoorten komen mogelijk voor ter plaatse van en in de directe omgeving van het plangebied?
2. Welke verwachte wettelijk beschermde planten- en diersoorten ondervinden nadelen van de plansituatie?
3. Hoe dient te worden omgegaan met eventuele negatieve effecten van de plansituatie op wettelijk beschermde planten- en diersoorten?



#### 1.4 Opbouw rapport

Na een korte uitleg over de beschermde soorten (hoofdstuk 2) komen achtereenvolgens aan de orde:

- De onderzoeksmethode (hoofdstuk 3).
- Een beschrijving van de aanwezigheid van beschermde soorten (hoofdstuk 4).
- Een beoordeling van de effecten op beschermde soorten (hoofdstuk 5).

In bijlage 2 wordt een overzicht gegeven van de gebruikte definities en afkortingen.

## 2. BESCHERMDE PLANTEN- EN DIERSOORTEN

### 2.1 Flora- en faunawet

In 1992 is de Flora- en faunawet geïntroduceerd ter vervanging van onder andere de Vogelwet en Jachtwet 1954. Deze wet is vanaf juli gefaseerd 1999 in werking getreden. In de Flora- en faunawet zijn regels gegeven over de bescherming van de in het wild levende planten- en diersoorten, mede ter uitvoering van de soortbescherming in de Europese Richtlijnen (Vogelrichtlijn en Habitatrichtlijn). Deze soortenbescherming van de Vogelrichtlijn en Habitatrichtlijn zijn geïntegreerd in de Flora- en faunawet. Deze soortenbescherming houdt in dat handelingen zoals het doden, opzettelijk verontrusten, verstoren of vernietigen van vaste rust- en verblijfplaatsen, holen, nesten, eieren van dieren en het uitgraven, plukken en vernietigen van groeiplaatsen van planten verboden zijn.

Een ruimtelijke ingreep kan gepaard gaan met negatieve effecten op planten en dieren. Om een ruimtelijk plan tot uitvoering te kunnen brengen die negatieve effecten heeft op beschermde soorten, is in een aantal gevallen een ontheffing van het Ministerie van Economische Zaken noodzakelijk. Om een dergelijke ontheffing te kunnen verkrijgen, moet aangetoond worden dat de voorgenomen ruimtelijke ingreep geen afbreuk zal doen aan de gunstige staat van instandhouding van de beschermde soorten. Qua mate van bescherming kan onderscheid worden gemaakt in de volgende drie beschermingsregimes.

#### Algemeen voorkomende soorten (categorie 1: lichte bescherming)

Voor algemeen voorkomende soorten zoals haas, egel, veldmuis, bruine kikker of gewone pad geldt sinds begin 2005 een algemene vrijstelling. Voor deze soorten hoeft geen ontheffing te worden aangevraagd als zij worden geschaad op voorwaarde dat met deze soorten goed omgegaan wordt: zij mogen niet onnodig gedood of gewond worden en activiteiten dienen buiten de kritieke periode plaats te vinden.

#### Minder algemeen voorkomende soorten (categorie 2: matige bescherming)

Voor soorten die minder algemeen voorkomen als eekhoorn, steenmarter, levendbarende hagedis en diverse soorten orchideeën geldt dat een ontheffing vereist blijft bij ruimtelijke ingrepen die negatieve effecten voor deze soorten hebben. Een uitzondering hierop kan gemaakt worden als wordt gewerkt volgens een door de Minister van Economische Zaken goedgekeurde gedragscode. In zo'n gedragscode geeft een sector of initiatiefnemer zelf aan welke gedragslijnen men volgt om het schaden van beschermde soorten zo veel mogelijk te voorkomen. Bij het hebben van een gedragscode voor de minder algemeen voorkomende soorten is alleen nog een ontheffing nodig voor werkzaamheden die niet conform de gedragscode worden uitgevoerd.

#### Strikt beschermde soorten (categorie 3: strikte bescherming)

Voor soorten die in bijlage IV van de Habitatrichtlijn staan, vanwege de Vogelrichtlijn te beschermen vogelsoorten en soorten die zijn opgenomen bijlage 1 van het Besluit vrijstelling beschermde dier- en plantensoorten (o.a. ringslang, hazelworm, boomarter, das en waterspitsmuis) geldt dat een ontheffing alleen wordt verleend als geen afbreuk wordt gedaan aan de gunstige staat van instandhouding van deze soorten, er geen andere bevredigende oplossing voor de ingreep bestaat en er sprake is van een in of bij de wet genoemd belang.

## 2.2 Wet natuurbescherming

Naar verwachting wordt 1 januari 2017 de nieuwe Wet natuurbescherming van kracht. Deze wet integreert de Flora- en faunawet, Boswet en Natuurbeschermingswet 1998 tot één wet. Deze wet implementeert tevens de Vogel- en Habitatrichtlijn en andere verdragen in het nationaal natuurbeschermingsrecht. Het bevoegd gezag wordt Gedeputeerde Staten van de Provincie(s) waar een project wordt gerealiseerd. Gedeputeerde Staten kunnen deze bevoegdheid ook overdragen conform lid 7 van deze wet. De nieuwe Wet natuurbescherming sluit aan bij de internationale kaders zoals de Vogel- en Habitatrichtlijn. De soortbescherming richt zich dan ook primair op de bescherming van plant- en diersoorten die genoemd zijn in deze richtlijnen. Daarnaast zal een deel van de soorten van de Rode Lijst (zie paragraaf 2.3) worden beschermd via de Nieuwe Wet natuurbescherming. Tevens geldt voor alle soorten de algemene zorgplicht, zoals deze ook al geldt onder de Flora- en faunawet.

Indien een plan resulteert in negatieve beïnvloeding van een soort of soorten kan ontheffing worden verleend conform artikel 3.3 van de Nieuwe Wet natuurbescherming voor soorten van artikel 3.1 en 3.2 (Vogelrichtlijnsoorten). Ontheffing kan worden verleend conform artikel 3.8 van de Nieuwe Wet natuurbescherming voor soorten van artikel 3.4 en 3.6 (Habitatrichtlijnsoorten). De criteria voor ontheffingsverlening voor deze soorten zijn identiek aan die van de Flora- en faunawet omdat de ontheffingsgronden van de Vogel- en Habitatrichtlijn gelijk zijn gebleven. Het nationaal recht staat het niet toe om hiervan af te wijken.

## 2.3 Rode lijst

De Rode lijst met bedreigde soorten is eind 2004 gepubliceerd in de Staatscourant en voor een deel in 2009 herzien. Aan de op deze lijst genoemde soorten komt bescherming toe voor zover zij vallen onder het beschermingsregime van de Flora- en faunawet.

Tussen de Flora- en faunawet en de Rode lijsten bestaat geen formele relatie. Alleen op basis van "gunstige staat van instandhouding" kunnen bij beschermde Rode lijstsoorten "zwaardere" randvoorwaarden gelden ten aanzien van mitigerende en compenserende maatregelen dan voor algemene soorten. Zo zal het bij zeer algemeen voorkomende soorten die niet afnemen in aantal (geen Rode lijstsoort) relatief eenvoudig zijn om aan te tonen dat de "gunstige staat van instandhouding" niet in het geding komt. Voor soorten met een beperkt verspreidingsbeeld en die afnemen in aantal (soorten die wél op de Rode lijst staan) is een uitgebreide effectenstudie wenselijk. Voor deze soorten geldt namelijk de zorgplicht (artikel 2 van de Flora- en faunawet). Deze zorgplicht houdt in dat iedereen voldoende zorg in acht moet nemen voor alle in het wild levende dieren, inclusief hun leefomgeving en voor alle planten en hun groeiplaats. Dit artikel is derhalve ook gericht op het voorkomen van doden en verwonden van algemene soorten. Onder de Nieuwe Wet natuurbescherming zijn een aantal Rode lijst soorten gekomen. Op deze manier wordt nader invulling gegeven aan de bescherming van soorten die in aantal en/of verspreiding afnemen.

### 3. METHODE

Op dinsdag 18 oktober 2016 is een bezoek gebracht aan het plangebied van het tankstation aan de oostelijke rondweg te Doetinchem en de omgeving. Gedurende dit bezoek is dit gebied en de directe omgeving beoordeeld op het mogelijk voorkomen van beschermde planten- en diersoorten. Dit vond plaats aan de hand van aanwezige ecotopen en sporen. Er is beperkt gebruik gemaakt van bestaande verspreidingsgegevens om het (potentieel) voorkomen van beschermde soorten te bepalen omdat deze via o.a. Waarneming.nl worden beheerd voor een veel groter gebied. Binnen dit grotere gebied is het natuurgebied De Zumpe gelegen met het SBB reservaat De Zumpe. Tevens is buiten het plangebied (ten noorden van het plangebied) de Slingebeek gelegen. Het plangebied is daarnaast in de uiterste zuidoosthoek van het kilometerhok 218-442 gelegen waardoor ook gegevens op kilometerniveau ([www.telmee.nl](http://www.telmee.nl), [waarneming.nl](http://waarneming.nl)) een vertekend beeld geven van in het verleden aangetroffen soorten. Overige waarnemingen worden op een nog groter schaalniveau weergegeven in verspreidingsatlassen.

## 4. RESULTAAT INVENTARISATIE EN BEOORDELING

### 4.1 Flora

Het plangebied Tankstation aan de oostelijke rondweg te Doetinchem is begroeid met kruidachtige vegetatie die af en toe wordt gemaaid. De vegetatie is het pionierecotoop niet ontgroeid. Er komen overwegend grassen in het plangebied voor. Het voorkomen van beschermde planten wordt derhalve uitgesloten. Gedurende het verkennend veldonderzoek op dinsdag 18 oktober 2016 zijn geen beschermde plantensoorten of resten van beschermde plantensoorten vastgesteld. Op grond hiervan wordt het voorkomen van beschermde plantensoorten uitgesloten.

### 4.2 Vleermuizen

Het voorkomen van verblijfplaatsen zoals kolonie-, paar- en overwinteringsplaatsen van vleermuizen kan worden uitgesloten. Het ontbreekt aan bebouwing en bomen waarin vleermuizen kunnen verblijven.

Gelet op het feit dat er in potentie geen verblijfplaatsen van vleermuizen kunnen zijn, zijn de daaraan gerelateerde vliegroutes eveneens uit te sluiten. In de randen van plangebied ontbreekt het aan rechtlijnige landschapselementen waarop vleermuizen zich kunnen oriënteren. Effecten op vliegroutes worden derhalve uitgesloten.

Het voorkomen van migratieroutes wordt uitgesloten omdat grootschalige landschapselementen zoals dijken en rivieren niet aansluiten op het plangebied Tankstation aan de oostelijke rondweg te Doetinchem .

Met de realisatie van de plannen zal het gebied van vorm veranderen. Met de realisatie van de plannen zal de vegetatie van het plangebied verloren gaan en wordt enig cultuurgroen gerealiseerd. Mogelijk foerageert er sporadisch gewone dwergvleermuis als gevolg van de aanwezige ecotopen, de ligging in een open gebied en het ontbreken van landschapselementen. Het plangebied is nu niet van waarde als essentieel foerageergebied en in de toekomst zal deze functie niet verminderen. In de omgeving zijn daarnaast alternatieve foerageermogelijkheden. Effecten op de foerageermogelijkheden van vleermuizen worden derhalve uitgesloten.

### 4.3 Overige zoogdieren

Gelet op de aanwezige ecotopen van het plangebied en de ligging langs een rondweg, wordt het voorkomen van matig of zwaar beschermde zoogdieren uitgesloten. Mogelijk bevindt zich plaatselijk wel veldmuis en mol. Voor deze algemene soort bestaat een algemene vrijstelling van de Flora- en faunawet. Dit ontheffingsbeleid wordt voorgezet onder de Nieuwe Natuurwet.

### 4.4 Broedvogels

Gedurende het verkennend veldonderzoek op dinsdag 18 oktober 2016 zijn geen geschikte (potentiële) nestlocaties aangetroffen die eventueel van waarde zouden kunnen zijn voor vogels (met vaste rust- en verblijfplaatsen). Derhalve kunnen effecten op broedvogels (met vaste rust- en verblijfplaatsen) worden uitgesloten.

#### 4.5 Amfibieën

Door het ontbreken van constant oppervlaktewater in het plangebied en de ligging in langs een rondweg, is het plangebied geen belangrijk leefgebied voor amfibieën. Plaatselijk komen mogelijk sporadisch de bruine kikker en gewone pad voor. Deze soorten zijn licht beschermd en niet bedreigd. Voor deze licht beschermde soorten bestaat een algemene vrijstelling van de Flora- en faunawet. Dit ontheffingenbeleid wordt voorgezet onder de Nieuwe Natuurwet. Het plangebied bezit geen ecotopen voor matig of zwaar beschermde amfibieën zoals de poelkikker. Deze soort komt wel voor in de omgeving (Waarneming.nl, Creemers & Delft, 2009) maar heeft een zeer beperkte actieradius en is afhankelijk van landschapselementen zoals poelen. Het voorkomen hiervan kan dan ook worden uitgesloten doordat deze landschapselementen ontbreken.

#### 4.6 Vissen

Door het ontbreken van oppervlaktewater in en rond het plangebied, wordt het voorkomen van vissen uitgesloten.

#### 4.7 Reptielen

Gezien de huidige aanwezige ecotopen van het plangebied ten opzichte van de verspreiding van reptielen (zie Waarneming.nl, Ravon.nl, Creemers & Delft, 2009), kan de aanwezigheid van reptielen worden uitgesloten.

#### 4.8 Overige

Gezien de huidige aanwezige ecotopen kan de aanwezigheid van beschermde geleedpotigen en mollusken (o.a. brede geelgerande waterroofkever en zeggekorfslak) worden uitgesloten.

## 5. SAMENVATTENDE CONCLUSIE

Er is het voornemen voor de realisatie van een Tankstation aan de oostelijke rondweg te Doetinchem. Deze activiteit kan samen gaan met effecten op beschermde planten- en diersoorten. Op grond hiervan is een verkennend veldonderzoek uitgevoerd naar het voorkomen van beschermde soorten.

Er is vastgesteld dat het voorkomen van matig of zwaar beschermde soorten is uitgesloten. Het plangebied bezit geen mogelijkheden voor vleermuizen of broedvogels om te verblijven. Wel vliegen er vleermuizen in lage dichtheid. Gedurende en na realisatie van de plannen kunnen deze soorten er blijven vliegen. Effecten op vleermuizen worden derhalve uitgesloten. Er kunnen daarnaast algemene licht beschermde zoogdieren en amfibieën voorkomen. Voor deze algemene soorten bestaat een algemene vrijstelling van de Flora- en faunawet. Dit ontheffingenbeleid wordt voorgezet onder de nieuwe Wet natuurbescherming. Voor overige soort(groep)en is het gebied verder volledig ongeschikt.

Op grond van bovenstaande analyse worden effecten op matig en zwaar beschermde planten- en diersoorten uitgesloten; de plannen van het tankstation aan de oostelijke rondweg te Doetinchem zijn niet in strijd met het gestelde binnen de Flora- en faunawet en de nieuwe Wet natuurbescherming.

## GERAADPLEEGDE LITERATUUR

### Literatuur

- Bink, F.A., 1992. Ecologische Atlas van de dagvlinders van Noordwest-Europa. Schuyt en Co Uitgevers en Importeurs BV, Haarlem.
- Broekhuizen, S., Hoekstra, B., Laar. V. van, Smeenk, C., Thissen, J.B.M., 1992. Atlas van de Nederlandse Zoogdieren. KNNV 1-336.
- Broekhuizen, S., Spoelstra, K., Thissen, J.B.M., 2016. Atlas van de Nederlandse Zoogdieren. Nationaal Natuurhistorisch Museum Leiden, VZZ, Nijmegen, 1-348.
- Creemers, R., Delft, J., 1999. De amfibieën en reptielen van Nederland. KNNV-Uitgeverij.
- Creemers, C.M., Delft, J., 2009. De amfibieën en reptielen van Nederland. Nijmegen, 1-476.
- EEG, 1979. Richtlijn 79/43/EEG inzake het behoud van de Vogelstand. Publicatieblad Europese Gemeenschap, nummer L. 103.
- EEG, 1992. Richtlijn 92/43/EEG inzake de instandhouding van wilde flora en fauna. Publicatieblad van de Europese Gemeenschap, nummer L. 206/7.
- Gerstmeier, R., Romig, T., 1997. Zoetwatervissen van Europa, Tirion, Baarn, 1-368.
- Hustings, F., Vergeer, J.W., Eekelder, P., 2002. Atlas van de Nederlandse broedvogels 1998-2000. Nationaal Natuurhistorisch Museum Leiden, SOVON, Beek-Upbergen, 1-584.
- Limpens, H., Mostert, K., Bongers, W., 1997. Atlas van de Nederlandse vleermuizen. KNNV, Utrecht, 1-260.
- Ministerie van Economische Zaken, Landbouw en Innovatie, Dienst Regelingen, 2009a. Aangepaste lijst jaarrond beschermde vogelnesten ontheffing Flora- en faunawet ruimtelijke ingreep. Ministerie van ELI (Dienst Regelingen), Den Haag.
- Ministerie van Economische Zaken, Landbouw en Innovatie, Dienst Regelingen, 2009b. Uitleg aangepaste beoordeling ontheffing ruimtelijke ingrepen Flora- en faunawet. Ministerie van ELI (Dienst Regelingen), Den Haag.
- Ministerie van Landbouw, Natuurbeheer en Visserij, 2004. Rode lijsten diverse soortgroepen.
- Ministerie van Landbouw, Natuurbeheer en Visserij, 2009. Rode lijsten diverse soortgroepen.
- Ministerie van Landbouw, Natuurbeheer en Visserij, 1998. Wet van 25 mei 1998, houdende regels ter bescherming van in het wild levende planten en diersoorten (Flora en Faunawet). Staatsblad van het Koninkrijk der Nederlanden 402, 1-37.
- SOVON, 1987. Atlas van de Nederlandse broedvogels.
- Nie, H.W. de, 1996. Atlas van de Nederlandse Zoetwatervissen. Media Publishing, Doetinchem, 1-151.
- Spikmans, F, Jong, T. de, 2006. Het waarnemen van zoetwatervissen, Nijmegen, 1-55.

### Website

- [www.ravon.nl](http://www.ravon.nl)
- [www.waarneming.nl](http://www.waarneming.nl)
- [www.sovon.nl](http://www.sovon.nl)
- [www.telmee.nl](http://www.telmee.nl)
- [www.zoogdiervereniging.nl](http://www.zoogdiervereniging.nl)



**BIJLAGEN**

# 1. PLANGEBIED

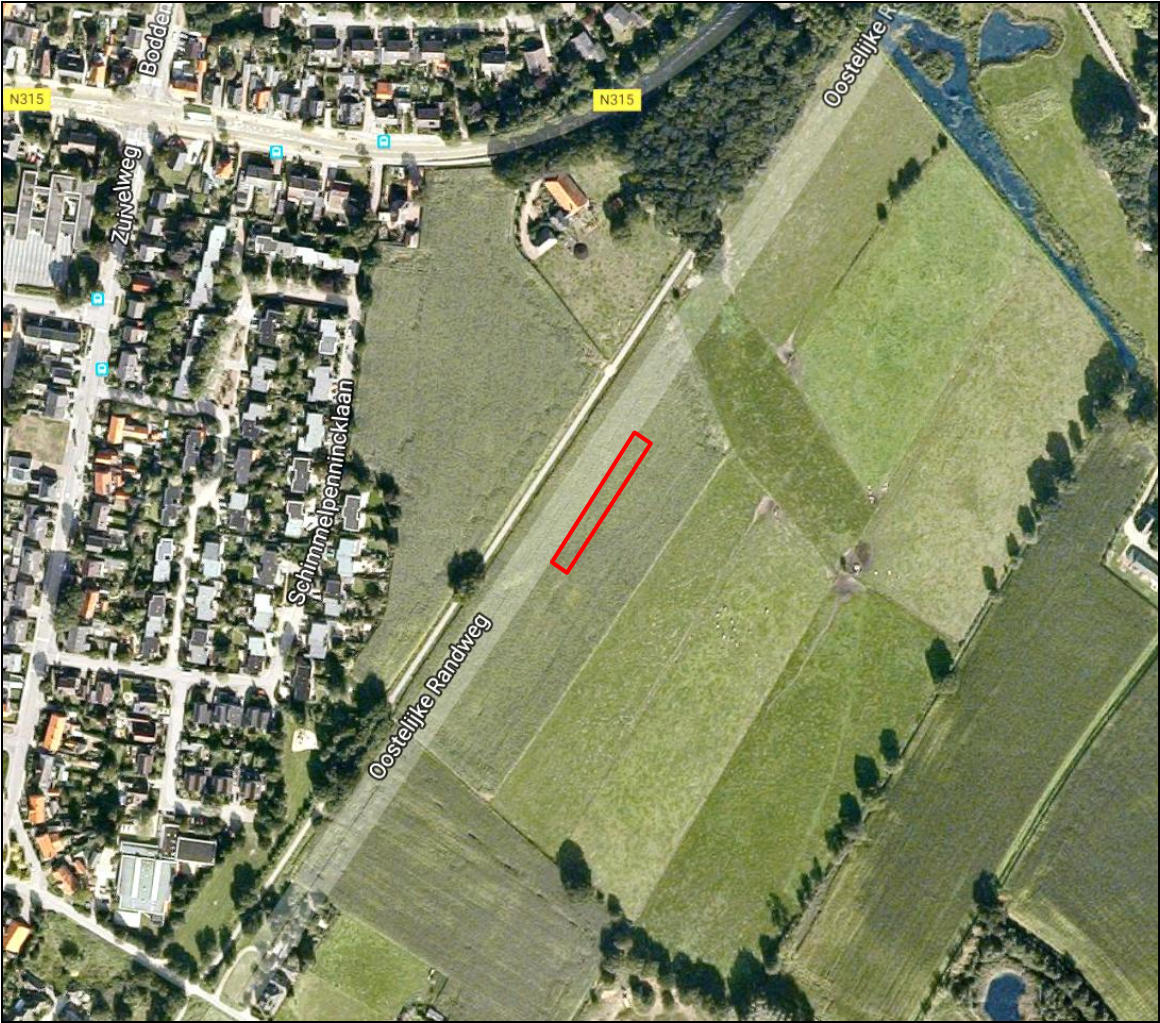

## 2. BEGRIPPEN

Baltsplaats	Plaats waar een vleermuis al roepend rondvliegt in de herfst en die doorgaans wordt verdedigd tegen andere mannetjes.
Foerageergebied	Een gebied waar een vleermuis of een groep van vleermuizen foerageert. Dat gebied wordt regelmatig bezocht door vleermuizen om in te foerageren en dat doorgaans meerdere foerageerplaatsen kent die langere tijd worden gebruikt.
Foerageerplaats	Plek (jachtplek) waar wordt gejaagd door vleermuizen. De plek kan in de directe omgeving van de kolonieplaats liggen maar ook kilometers verderop.
Kolonie	Groep vleermuizen (kleine groep mannetjes of meestal grotere groep vrouwtjes, soms gemengd (soorten, geslacht)) die in het voorjaar tot de herfst bijeen blijven. De groep kan zich vestigen in gebouwen (in spouwmuren of onder daklijsten e.d.) of bomen (spechtengaten, scheuren). Een groep vrouwelijke vleermuizen wordt ook wel aangeduid als een kraamkolonie. In zo'n groep worden jongen geboren en grootgebracht. Een kolonie maakt vaak gebruik van meerdere verblijfplaatsen die soms gelijktijdig worden gebruikt.
Migratieroute	Een vaste route van zomerverblijfplaats naar winterverblijfplaats en visa versa (zie ook vliegroute) of een route in een andere tijd; bijvoorbeeld tussen foerageerplaatsen.
Paarplaats	Territorium van territoriale mannetjes. Voor de ruige dwergvleermuis en de rosse vleermuis is dit doorgaans te vinden in boomholten. Voor de laatvlieger en de dwergvleermuis is dit te vinden in gebouwen. Voor de watervleermuis is dit te vinden in bomen en later, tegen de winter, zijn ze te vinden in overwinteringverblijven. Het mannetje vormt een harem met meerdere vrouwtjes. De paartijd valt in de herfst (uitgezonderd de grootoorvleermuis waarbij het in april valt (vroeg voorjaar). De hier geschetste situatie van de paring wordt in dit rapport omschreven als "herfst situatie".
Verblijfplaats	Een object (huis, boom, bunker, grot, kast en dergelijke) waarin een of meerdere vleermuizen verblijven (overdag of 's winters permanent).
Vliegroute	Route die door vleermuizen elke avond wordt gebruikt om van de kolonieplaats naar foerageergebied te vliegen en visa versa (zie ook migratieroute). Vrouwtjes met jongen keren soms midden in de nacht terug om de jongen te zogen en gebruiken dan de route. Vliegroutes liggen over het algemeen langs lijnvormige (landschaps)elementen als bomenlanen, huizenrijen e.d. De functies zijn beschutting bij winderig en koud weer, oriëntatie in verband met de echolokatie-geluiden en het vinden van voedsel.
Vorbijvliegend	Vleermuizen die voorbijvliegen, niet via een vaste route. Het betreft meestal zwervers of trekkers.
Zwermen	Direct na het uitvliegen, naar vooral voor het invliegen bij een kolonie zwermt een deel van de kolonie rond de kolonieplaats. Zwermgedrag is derhalve een indicatie voor een eventuele kolonieplaats.
Winterverblijfplaats	Een verblijfplaats waar in de winter een of meerdere vleermuizen in winterslaap (hibernation) gaan. Deze ruimte is doorgaans donker, heeft een hoge luchtvochtigheid en

temperatuurwisselingen zijn nihil.

**Zomerverblijfplaats** Een verblijfplaats die gebruikt wordt door vleermuizen die niet in winterslaap zijn waarvan niet aangetoond is dat het een kraamverblijfplaats dan wel een paarverblijfplaats is. In sommige gevallen vormen bijvoorbeeld mannetjes kleine groepjes.

---

Postbus 367  
6700 AJ Wageningen  
Tel: 0317-428694  
Fax: 0317-450601