

VERKENNEND BODEMONDERZOEK NEN 5740



Koksgoedweg tussen nummers 1 en 3
Wehl

16309

ecopart

ICD | RAPPORT



Verkennd bodemonderzoek conform de NEN 5740

projectlocatie
Koksgoedweg (tussen nr.1 en 3)
Wehl

opdrachtgever
Bouwkundig teken- en adviesbureau Van Vugt
Koningsweg 5e
6942 NV Didam



ECOPART BV
Lijsterbeslaan 117
7004 GN DOETINCHEM

telefoon 0314-368100
email info@ecopart-bv.nl

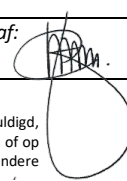
<i>Projectnummer en versie:</i> 16309, versie 1.0		<i>Status:</i> - DEFINITIEF -
<i>Projectleider:</i> Ing. Job Groot Antink	<i>Afdrukdatum:</i> 22-Dec-17	<i>Rapportdatum:</i> 22 dec. 17
<i>Gecertificeerd veldmedewerker:</i> Ing. J. Groot Antink		
<i>Autorisatie:</i> Goedgekeurd	<i>Naam:</i> Ing. B. Mengers	<i>Paraaf:</i> 

ECOPART BV Alle rechten voorbehouden. Niets uit deze uitgave mag worden vermenigvuldigd, opgeslagen in een geautomatiseerd gegevensbestand, of openbaar gemaakt, in enige vorm of op enige wijze, hetzij elektronisch, mechanisch, door fotokopieën, opnamen of op enige andere manier, zonder voorafgaande schriftelijke toestemming van de uitgever



BRL SIKB 2000
protocol 2001 en 2002

Inhoudsopgave

1. Aanleiding en doelstelling	1-1
1.1 aanleiding van het onderzoek	1-1
1.2 doelstelling van het onderzoek	1-1
1.3 opzet van het onderzoek.....	1-1
1.4 disclaimer	1-1
1.5 het proces en kwaliteitssysteem	1-2
2. Vooronderzoek	2-1
2.1 algemene locatiegegevens	2-1
2.2 conclusies vooronderzoek.....	2-1
2.2.1 onderzoeklocatie en omgeving	2-1
2.2.2 bodembedreigende activiteiten	2-1
2.2.3 eerder uitgevoerd bodemonderzoek	2-1
2.2.4 conclusie vooronderzoek	2-2
2.2.5 bodemopbouw en geohydrologie	2-2
3. Hypothese	3-1
3.1 algemeen	3-1
4. Uitvoering veldwerkzaamheden	4-1
4.1 aanpak veldwerk	4-1
4.2 grond- en grondwatermonsternamen	4-1
4.3 uitvoering veldwerk.....	4-1
5. Resultaten veldwerkzaamheden	5-1
5.1 lokale bodemopbouw.....	5-1
5.2 zintuiglijke waarnemingen	5-1
6. Laboratoriumonderzoek	6-1
6.1 opzet laboratoriumonderzoek	6-1
6.2 samenstelling analysepakketten	6-1
7. Resultaten laboratoriumonderzoek	7-2
7.1 beoordelingskader bodemonderzoek	7-2
7.2 toetsingsresultaten	7-3
7.3 toelichting op de toetsing	7-3
7.4 interpretatie	7-3
8. Samenvatting en conclusie	8-1
8.1 samenvatting.....	8-1
8.2 conclusie.....	8-1
8.3 aanbevelingen / aandachtspunten.....	8-2

Bijlagen

I	Regionale en lokale situering
a.	regionale situering
b.	lokale situering
II	Situatietekening onderzoekslocatie
III	Boorprofielen en veldwerkformulier
IV	Analysegegevens laboratorium
V	Toetsingstabellen analysegegevens
VI	Toegepaste NEN/NPR-richtlijnen, werkwijze en bemonsteringstechnieken
VII	Geraadpleegde bronnen
VIII	Foto's

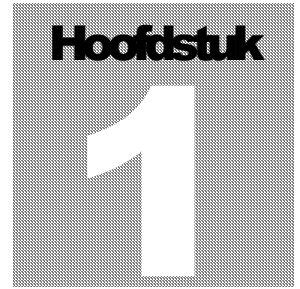

1. Aanleiding en doelstelling

1.1 aanleiding van het onderzoek

In opdracht van Bouwkundig teken- en adviesbureau Van Vugt is door ECOPART BV een verkennend bodemonderzoek uitgevoerd op een perceel aan Koksgoedweg (tussen nummers 1 en 3) te Wehl.

Aanleiding voor de uitvoering van dit onderzoek is de voorgenomen ontwikkeling van het perceel, waarbij de eventuele aanwezigheid van een bodemverontreiniging een beletsel of beperking van deze plannen kan vormen.

1.2 doelstelling van het onderzoek

Het doel van het ingestelde onderzoek in deze situatie is aan te tonen dat op de locatie redelijkerwijs gesproken geen verontreinigende stoffen aanwezig zijn in de grond boven de generieke achtergrondgehalten en/of in het freatisch grondwater in gehalten boven de streefwaarden.

1.3 opzet van het onderzoek

De opzet van het onderzoek is gebaseerd op de Nederlandse norm voor verkennend bodemonderzoek (NEN 5740) en is als volgt opgebouwd:

1. **inventarisatie:** De beschikbare gegevens over de onderhavige onderzoeklocatie, voor zover deze van belang zijn voor het verkrijgen van inzicht in een mogelijke bodemverontreiniging worden verzameld, gerangschikt en samengevat in een vooronderzoek. Gebaseerd op deze gegevens wordt een onderzoeksplan opgesteld.
2. **onderzoek:** Bij het veldonderzoek worden aanvullende gegevens verkregen over de bodemopbouw en mogelijke bodemvreemde bijmengingen. Tevens worden de grond en het grondwater systematisch bemonsterd en chemisch onderzocht op mogelijke verontreinigingen.
3. **rapportage:** Er wordt verslag gedaan van een aantal locatiegegevens alsmede van de uitkomsten van de onderzoeksgegevens. Aan de hand van de interpretatie van de resultaten afkomstig van de chemische analyses, is er een conclusie omtrent de kwaliteit van de bodem en de gebruiksmogelijkheden of beperkingen van het perceel met betrekking tot de bodemkwaliteit in de rapportage opgenomen.

Op basis van de voorhanden zijnde gegevens is een bemonsterings- en analyseplan opgesteld en uitgewerkt.

1.4 disclaimer

Het verkennend bodemonderzoek is op een zorgvuldige wijze uitgevoerd met behulp van de voor het onderzoek gangbare technieken, inzichten en methodes. Bij het uitvoeren van onderzoeken streven wij een optimale representativiteit na. Het blijft mogelijk dat er plaatselijk afwijkingen voorkomen in de samenstelling van grond en

grondwater. Deze afwijkingen komen door het steekproefsgewijze karakter van het onderzoek niet aan het licht. Daar komt bij dat onderzoek naar de bodem een momentopname betreft.

Verder kan worden opgemerkt dat de ten behoeve van het uitwerken van het historisch onderzoek geraadpleegde bronnen, niet altijd zonder fouten en/of volledig zijn. Voor het verkrijgen van de historische informatie is ECOPART BV afhankelijk van de door de geraadpleegde bronnen aangeleverde informatie. Hoewel wij deze gegevens met de nodige zorgvuldigheid behandelen, kan ons bureau niet instaan voor de juistheid en volledigheid van de verzamelde historische informatie.

Hoewel ECOPART BV zorgvuldig en conform de van toepassing en van kracht zijnde regelgeving handelt, is zij niet aansprakelijk voor schade die voortkomt uit de bovengenoemde aspecten.

1.5 het proces en kwaliteitssysteem

Het procescertificaat van ECOPART BV en het hierbij behorende kwaliteitskeurmerk zijn uitsluitend van toepassing op de activiteiten inzake de monsterneming inclusief de daarbij behorende veldwerkregistratie en de overdracht van de monsters aan een door de Stichting Raad voor Accreditatie (STERLAB) erkend laboratorium.

Tussen ECOPART BV en de opdrachtgever is geen sprake van een relatie die de onafhankelijkheid en/of integriteit van ons bureau zou beïnvloeden of de werkzaamheden zou kunnen belemmeren.

2. Vooronderzoek

2.1 algemene locatiegegevens

Het onderzochte terrein is gelegen aan de Koksgoedweg (tussen nummers 1 en 3) te Wehl en heeft een oppervlakte van circa 1.200 m². In bijlage Ia is de regionale situering weergegeven. De lokale situering is weergegeven in bijlage Ib.

Om te bepalen van welke hypothese moet worden uitgegaan bij het opstellen van de onderzoeksstrategie, is door ECOPART BV een vooronderzoek conform de NEN 5725 (basisniveau) ingesteld. Een dergelijk onderzoek dient informatie te verschaffen over het vroegere en huidige gebruik van de te onderzoeken locatie, alsmede over de bodemsamenstelling en de geohydrologische situatie.

Ten behoeve van het vooronderzoek is door de opdrachtgever een historisch vragenformulier ingevuld. Tevens is bij de gemeente Doetinchem nagegaan of er van de te onderzoeken locatie en de directe omgeving hiervan informatie bekend is met betrekking tot de historie. Vervolgens is op 21 november 2017, voorafgaande aan het veldwerk, het terrein visueel geïnspecteerd.

Onderstaand zijn de conclusies van het vooronderzoek weergegeven. Tevens is de regionale bodemopbouw en geohydrologische situatie beschreven.

2.2 conclusies vooronderzoek

2.2.1 onderzoeklocatie en omgeving

De onderzoeklocatie is gelegen oostelijk van de Koksgoedweg in het buitengebied ten zuiden van Wehl. In de omgeving zijn voornamelijk woonbebouwing en agrarische gronden gesitueerd aanwezig. Voor zover bekend is de onderzoekslocatie altijd (tot op heden) in gebruik geweest als weiland. Op de locatie is momenteel een schuur/stal gesitueerd.

2.2.2 bodembedreigende activiteiten

Op de onderzoeklocatie zelf hebben voor zover bekend geen activiteiten plaatsgevonden, die aanleiding geven om een bodemverontreiniging te verwachten.

Er zijn van de onderzoeklocatie geen gegevens bekend omtrent sloop van opstallen waarin asbesthoudend materiaal was verwerkt of demping / verharding met (on)gebroken puin waarvan de herkomst onbekend is op de locatie, zodat op de locatie geen verontreiniging met asbest wordt verwacht. Tijdens de visuele inspectie van het maaiveld ter plaatse is geen asbestverdacht materiaal waargenomen.

2.2.3 eerder uitgevoerd bodemonderzoek

Voor zover bekend zijn ter plaatse van de onderzoeklocatie in het verleden geen bodemonderzoeken uitgevoerd.

2.2.4 conclusie vooronderzoek

Uit het historisch onderzoek blijkt dat er geen gegevens bekend zijn van bodembedreigende activiteiten op de onderzoeklocatie. Er kan derhalve worden uitgegaan van de standaard onderzoeksstrategie voor 'onverdachte locaties' conform NEN 5740.

2.2.5 bodemopbouw en geohydrologie

Oostelijk Gelderland

Geologisch gezien kan het oostelijke gedeelte van Gelderland worden onderverdeeld in het IJsseldal [omgeving Zutphen], het oostelijke en westelijke deel van het pleistocene bekken [omgeving Lochem, Ruurlo, Lichtenvoorde, Varsseveld], het Tertiair plateau [omgeving Winterswijk] en de zuidwestelijk gelegen Riviervlakte [omgeving Zevenaar, s'Heerenberg]. De belangrijkste waterlopen in deze streek worden gevormd door de Schipbeek, de Berkel, de Oude IJssel, de Aaltense Slinge en de Oude Rijn. Het gebied helt van 30 à 40 m + NAP in het oosten tot 8 à 12 m + NAP in de IJsselvallei.

Voor de bodemgegevens en de geohydrologische informatie is gebruik gemaakt van de grondwaterkaart van Nederland en de Provinciale Overzichten Win- en Produktiemiddelen (VEWIN).

Riviervlakte

De Riviervlakte wordt begrensd door de Oude IJssel, de IJssel en de Rijn en valt ruwweg uiteen in drie delen: het Montferland (gestuwd gebied), het deel westelijk hiervan en het deel oostelijk hiervan. Ten oosten en westen van het Montferland behoren de belangrijkste bodemtypen die binnen dit gebied voorkomen tot de poldervaaggronden en de ooivaaggronden. De meest voorkomende bodemtypen van het Montferland behoren tot de veldpodzolgronden, de enkeerdgronden en de vaaggronden.

Geologische ontstaanswijze

Voor de geologische ontstaanswijze van het gebied is het tijdvak vanaf het Tertiair van belang. Tijdens deze periode werden in Nederland mariene, schelp- en glauconiethoudende zandige kleien afgezet, de Formaties van Oosterhout en Breda. Tegen het einde van het Tertiair begon de zeespiegel te dalen en werd de nog mariene zandige Formatie van Maassluis afgezet. Vervolgens maakte mariene sedimentatie tijdens het Onder-Pleistoceen plaats voor fluviatiele sedimentatie van zanden, aangevoerd door de Rijn en de Maas, de Formatie van Urk en Tegelen. Deze laatste komt alleen voor ten westen van de lijn Doesburg-Zevenaar. Tijdens het Saalien was het gebied vermoedelijk met landijs bedekt. De zeespiegel daalde en rivieren sneden zich diep in. Het landijs drong door de dalen binnen, en veroorzaakte opstuwing langs de dalwanden. Deze stuwwallen, zoals het Montferland, bestaan grotendeel uit verschubde en geplooid mariene fluviatiele sedimenten. Uit deze perioden stamt de Formatie van Drente die een zeer gevarieerde samenstelling heeft van zanden en leem. Toen na de terugtrekking van het landijs de Rijn weer in noordelijke richting ging stromen zette deze de eveneens zandige Formatie van Kreftenheye af. Deze zijn later plaatselijk door de wind bedekt met dekzand van de Formatie van Twente. In het Holoceen vond tenslotte fluviatiele sedimentatie plaats door de IJssel. Het betreft de overwegend kleiige Betuwe Formatie.

Regionale geohydrologische situatie

Het westelijke deel van de Riviervlakte bestaat overwegend uit twee watervoerende pakketten. Het eerste wordt gevormd door de Formatie van Kreftenheye. De eerste scheidende laag bestaat uit de Formatie van Drente. Het tweede watervoerende pakket wordt gevormd door de Formaties van Urk, Maassluis en de zandige top van de formatie van Oosterhout. Ten westen van de lijn Zevenaar-Doesburg wordt het tweede

VOORONDERZOEK

watervoerende pakket in tweeën verdeeld door de aanwezigheid van de Formatie van Tegelen. De hydrologische basis wordt gevormd door het Tertiair. De riviervlakte onderscheidt zich van de IJsselvallei door het ontbreken van de Eemformatie.

Overzicht van de geohydrologische bodemgesteldheid

Pakket	Formatie(s)	D	Samenstelling	kD / c
Deklaag	Twente / plaatselijk Betuwe.		fijn zand, soms humeus en slibhoudend / (kleiig) zand	kD 10 - 100
WVP 1	Kreftenheye/ Drenthe	30-60	Grof grindhoudend zand/ matig fijn tot grof zand	kD 500-4000
SL	Drenthe	5-100	Zeer dichte glaciale klei	c 250- >10.000
WVP 2*	Maassluis, Oosterhout	Ur, ± 130	Grove tot zeer grove zanden	kD 500-4000
Basis	Oosterhout		klei, zandige klei	c > 10.000**

WVP = WaterVoerend Pakket, SL = Scheidende Laag, D = Dikte in m, kD = Doorlaatvermogen in m^2/d , c = verticale weerstand in d.

* Alleen ten westen van de lijn Doesburg-Zevenaar wordt het 2^e watervoerende pakket in tweeën gedeeld door de Formatie van Tegelen zodat hier sprake is van 3 watervoerende pakketten.

** Over de exacte waarde zijn onvoldoende gegevens bekend.

Grondwaterstroming, Kwel/Wegzijing, Onttrekkingen

Het grondwater in het eerste watervoerende pakket vertoont een grondwaterbult ter plaatse van het Montferland waarvandaan het water in alle richtingen afstroomt. Naar het oosten toe is de grondwaterstroming slechts gering. De stroming in het tweede watervoerende pakket vertoont een vergelijkbaar beeld. In het westen ontvangt het gebied vermoedelijk kwelwater afkomstig van de Veluwe. De belangrijkste grondwateronttrekkingen ten behoeve van de drinkwatervoorziening vinden plaats bij Wehl en Zeddam (ca. 2 mln m^3 /jaar).

3. Hypothese

3.1 algemeen

Op basis van de gegevens afkomstig van het vooronderzoek is er geen reden te veronderstellen dat er sprake zou kunnen zijn van een verontreiniging van de te onderzoeken locatie, welke niet middels de standaard onderzoeksopzet kan worden aangetoond.

Er wordt uitgegaan van een terreingrootte van circa [grootte] m² en de onderzoekshypothese '*onverdacht*'. De te volgen opzet is gebaseerd op de 'onderzoeksstrategie bij verkennend onderzoek voor een onverdachte locatie' [Nederlandse norm NEN 5740], strategie ONV.

Opgemerkt wordt dat uit het vooronderzoek géén aanwijzingen zijn gevonden voor de mogelijke aanwezigheid van een verontreiniging met asbesthoudend materiaal in de bodem. Asbestonderzoek conform de NEN 5707 is derhalve niet noodzakelijk geacht. Tijdens de uitvoering van het onderzoek zal het maaiveld alsmede de opgeboorde grond visueel geïnspecteerd worden op de aanwezigheid van asbestverdachte (plaat)materialen.

4. Uitvoering veldwerkzaamheden

4.1 aanpak veldwerk

Het veldwerk is uitgevoerd conform de BRL SIKB 2000, protocollen 2001 en 2002 en de bijbehorende NEN/NPR-richtlijnen. Voor een overzicht van de van toepassing zijnde normen wordt verwezen naar bijlage VI. De eventuele afwijkingen van deze richtlijnen en normbladen worden -indien van toepassing- in dit hoofdstuk vermeld en gemotiveerd.

Het veldwerk heeft plaatsgevonden op d.d. 21 november 2017. Het grondwater is d.d. 8 december 2017 bemonsterd. De werkzaamheden zijn uitgevoerd door ing. J. Groot Antink namens ECOPART BV.

4.2 grond- en grondwatermonstername

Bij de veldwerkzaamheden wordt onderscheid gemaakt tussen onderzoek van de bovengrond (tussen 0,0-0,5 meter minus maaiveld (m-mv)), de ondergrond (tussen 0,5-2,0 m-mv) en het grondwater. De grondboringen zijn, afhankelijk van de diepte van de diverse monsternamepunten, van het maaiveld tot de maximaal te onderzoeken diepte van 2,0 m-mv over verschillende trajecten bemonsterd. Een en ander is afhankelijk van het karakter van de boring (verdacht of niet-verdacht), de onderscheiden bodemlagen en de organoleptische waarnemingen.

Meteen na het plaatsen van de peilbuis is deze met een slangenpomp afgepompt. Minimaal een week na plaatsing is deze opnieuw afgepompt en is het grondwater bemonsterd. De filtratie over 0,45 µm voor de analyse van zware metalen is in-line verricht. Voor een meer gedetailleerde beschrijving van de wijze waarop de grond- en grondwatermonstername heeft plaatsgevonden wordt eveneens verwezen naar het gestelde in bijlage VI.

4.3 uitvoering veldwerk

Gezien de oppervlakte van het terrein en het onverdachte karakter zijn in totaal [Aantal] grondboringen uitgevoerd (B1 t/m B9). Alle boringen zijn uitgevoerd tot een minimale diepte van 0,5 m-mv. De boringen zijn middels een raster representatief over de onderzoeklocatie verspreid. Ten behoeve van het onderzoek naar de kwaliteit van de ondergrond zijn in totaal 3 boringen (B4, B6 en B9) doorgezet tot een diepte van 2,0 m-mv. Ten behoeve van het grondwateronderzoek zijn de boringen B6 doorgezet tot een diepte van minimaal 1,5 meter beneden de actuele grondwaterstand waarna in het betreffende boorgat een peilbuis is geplaatst.

De grondwaterstand bevond zich ten tijde van de uitvoering van de veldwerkzaamheden op een diepte van 2,8 m-MV.

De onderzoekpunten zijn ingemeten ten opzichte van de op locatie gesitueerde bebouwing dan wel perceelgrenzen. Op de situatietekening (bijlage II) zijn de onderzoekpunten weergegeven.



5. Resultaten veldwerkzaamheden

5.1 lokale bodemopbouw

Tot de verkende diepte van 4,5 m-mv, bestaat het bodemprofiel overwegend uit zwak tot matig siltig, matig fijn zand. De bovengrond is over het algemeen matig humeus.

Voor een gedetailleerde beschrijving van de bodemopbouw wordt verwezen naar boorprofielen die zijn opgenomen als bijlage III.

5.2 zintuiglijke waarnemingen

Tijdens de uitvoering van de veldwerkzaamheden zijn geen waarnemingen gedaan (bodenvreemde stoffen) die het duiden op de mogelijke aanwezigheid van een bodemverontreiniging dan wel de aanwezigheid van asbestverdachte materialen op en/of in de bodem.

6. Laboratoriumonderzoek

6.1 opzet laboratoriumonderzoek

De grond- en grondwatermonsters worden in het laboratorium, conform de NEN 5740, geanalyseerd volgens AS SIKB 3000 en onderliggende protocollen.

Voor de samenstelling van de (meng)monsters ten behoeve van het laboratoriumonderzoek wordt verwezen naar het gestelde in onderstaande tabel 6-1. De analysecertificaten zijn opgenomen onder bijlage IV.

Tabel 6-1: Samenstelling mengmonsters.

MONSTER		TRAJECT		ANALYSE	BIJZONDER- HEDEN
meng- monster	boring nummer	aanvang (m-MV)	einde (m-MV)	pakket- nummer	bodemlaag
MM1	B1 t/m B9	0,00	0,50	A	bovengrond
MM2	B4, B6 en B9	0,50	1,00	A	ondergrond
		1,00	1,50		
		1,50	2,00		
W6	B6	3,50	4,50	B	grondwater

Voor de samenstelling van de betreffende analysepakketten wordt verwezen naar onderstaande paragraaf 6.2.

6.2 samenstelling analysepakketten

Hieronder is de samenstelling van de analysepakketten weergegeven:

pakket A (grond NEN 5740):

- zware metalen: barium, cadmium, kobalt, koper, kwik, lood, molybdeen, nikkel en zink;
- polycyclische aromatische koolwaterstoffen (PAK 10 leidraad);
- polychloorbifenylen (pcb);
- minerale olie (GC);
- lutum en organische stof.

Pakket B (grondwater NEN 5740):

- zware metalen: barium, cadmium, kobalt, koper, kwik, lood, molybdeen, nikkel en zink
- vluchtige gechloreerde koolwaterstoffen;
- vluchtige broomhoudende koolwaterstoffen;
- vluchtige aromatische koolwaterstoffen (incl. naftaleen en styreen);
- minerale olie.

7. Resultaten laboratoriumonderzoek

7.1 beoordelingskader bodemonderzoek

Om de mate van verontreiniging van de grond en het grondwater te kunnen beoordelen, zijn de uitkomsten van de chemische analyses van de grondmonsters en het watermonster getoetst aan de toetsingswaarden welke gesteld zijn in de Wet bodembescherming. Deze indicatieve richtwaarden zijn als volgt te definiëren:

- **Generieke achtergrondwaarde / streefwaarde voor een multifunctionele bodem:** De achtergrond- dan wel streefwaarden geven het niveau aan waarbij sprake is van een duurzame bodemkwaliteit en komen overeen met de gemiddelde gehalten aan van nature aanwezige stoffen in de bodem, gerelateerd aan het lutum- en/of het organische stofgehalte. Een overschrijding van de achtergrond-/streefwaarden wordt een lichte verhoging genoemd, waarbij mogelijk sprake kan zijn van een bodemverontreiniging.
- **Interventiewaarden t.b.v. een beslissing tot sanering:** De interventiewaarden geven aan wanneer de functionele eigenschappen die de bodem heeft voor mens, dier en plant ernstig zijn of dreigen te worden verminderd. Dit geldt zowel voor de humaan- als eco-toxicologische effecten van de bodem verontreinigende stoffen.
- **Voor verontreinigingen ontstaan vóór 1-1-1987** zijn de interventiewaarden gerelateerd aan een ruimtelijke schaal. Om van overschrijding van de waarden, en dus van een geval van ernstige bodemverontreiniging te spreken, dient voor ten minste één stof de gemiddelde concentratie in minimaal 25 m³ grond of 100 m³ grondwater hoger te zijn dan de interventiewaarde. De interventiewaarde is net als de achtergrond-/streefwaarde gerelateerd aan het organische stof- en lutumgehalte van de bodem. Ernstige verontreinigingen worden onderscheiden in spoedeisende en niet-spoedeisende gevallen. Om te kunnen bepalen of er sprake is van een spoedeisende en niet-spoedeisende geval, worden aan de hand van (uniforme) rekenmethoden, aangevuld met metingen, de actuele risico's voor mens en ecosysteem en de actuele verspreidingsrisico's bepaald. Een overschrijding van de interventiewaarden wordt als ernstige verontreiniging omschreven.
- **Voor verontreinigingen ontstaan na 1-1-1987** geldt de zorgplicht. Dit houdt in dat de verontreinigde locaties te allen tijde zo spoedig mogelijk dienen te worden gesaneerd.
- **Tussenwaarden ten behoeve van nader onderzoek:** Wanneer blijkt dat de concentratie van één of meerdere stoffen de som van de achtergrond-/streef- en interventiewaarden gedeeld door twee op één of meerdere plaatsen overschrijdt, wordt ervan uitgegaan dat zich een risico voor de volksgezondheid zou kunnen voordoen. Er zal verder onderzoek noodzakelijk zijn om de verontreinigingsgraad van het terrein nader te analyseren. Een overschrijding van de tussenwaarden wordt als matige verhoging omschreven.

Bij de beoordeling van deze waarden speelt de lokale verontreiniging situatie en het toekomstige gebruik van de onderhavige locatie een belangrijke rol. Onder de lokale verontreiniging situatie worden die factoren verstaan die van belang zijn voor de mate van en de mogelijkheid tot verspreiding van de verontreiniging naar de omgeving. Het gebruik

van de bodem speelt mede een rol bij de bepaling van de mate van eventueel gevaar voor de volksgezondheid of het milieu. Hierbij wordt bijvoorbeeld onderscheid gemaakt tussen enerzijds de meer kwetsbare gebieden, zoals woon-, werk-, en andere verblijfsgebieden, waterwingebieden en natuurgebieden en de minder kwetsbare gebieden, zoals bijvoorbeeld industrieterreinen of gronden met een infrastructurele bestemming.

7.2 toetsingsresultaten

De resultaten van de het laboratoriumonderzoek zijn getoetst aan de achtergrond-, streef- en interventiewaarden uit de Wet bodembescherming. In Bijlage VI zijn de toetsingstabellen weergegeven waaruit blijkt in welke mate de geanalyseerde stofparameters deze grenswaarden overschrijden.

7.3 toelichting op de toetsing

De uitkomsten van het bodemonderzoek zijn als volgt samen te vatten:

(concentratie < streef-/achtergrondwaarde : niet verhoogd)
(streef-/achtergrondwaarde < **concentratie** < tussenwaarde $[(S+I)/2]$: licht verhoogd)
(tussenwaarde < **concentratie** < interventiewaarde : matig verhoogd)
(**concentratie** > interventiewaarde : sterk verhoogd)

- **de zware metalen:** In het mengmonster van de bovengrond (MM1) zijn verhoogde waarden vastgesteld voor lood, minerale olie en PAK. In het mengmonster van de ondergrond (MM2) zijn geen verhoogde gehalten zware metalen gemeten. In het grondwatermonster (W6) is voor barium een licht verhoogd gehalte gemeten.
- **polychloorbifenylen:** In de mengmonsters van de boven- en ondergrond zijn geen verhoogde gehalten PCB gemeten.
- **vluchtige gechloreerde koolwaterstoffen en broomhoudende koolwaterstoffen:** In het grondwatermonster zijn geen verhoogde concentraties VOCl en/of broomhoudende koolwaterstoffen gemeten.
- **vluchtige aromatische koolwaterstoffen, naftaleen en styreen:** In het grondwatermonster zijn geen verhoogde concentraties BTEXNS gemeten.
- **minerale olie:** In het mengmonster van de bovengrond (MM1) is voor minerale olie een verhoogde concentratie gemeten. In de ondergrond en in het grondwatermonster zijn geen verhoogde gehalten minerale olie gemeten.
- **polycyclische aromatische koolwaterstoffen:** In het mengmonster van de bovengrond is een licht verhoogde concentratie voor PAK gemeten. In de ondergrond zijn geen verhoogde gehalten PAK vastgesteld.

7.4 interpretatie

De bovengrond is licht verontreinigd met lood, minerale olie en PAK. In de ondergrond zijn geen verontreinigingen vastgesteld. In het grondwater is een lichte verontreiniging met barium aangetoond.

De verhoogde gehalten kunnen ons inziens, vanwege het ontbreken van bronlocaties op het terrein, alsmede de mate waarin zij zijn verhoogd, worden gerelateerd aan het algemeen gebruik van de locatie. Opgemerkt wordt dat op de locatie een houten schuur en weidepalen aanwezig zijn die zijn verduurzaamd. De verhoogde waarden voor minerale olie en PAK kunnen mogelijk worden gerelateerd aan het gebruik van verduurzamingsmiddelen.

8. Samenvatting en conclusie

8.1 samenvatting

Op het terrein gelegen aan de Koksgoedweg (tussen nummers 1 en 3) te Wehl is een verkennend onderzoek verricht volgens de NEN 5740 richtlijnen voor onverdachte locaties (ONV).

Naar aanleiding van de uitkomsten van het ingestelde onderzoek kan het volgende worden opgemerkt:

- **veldwerkzaamheden:** tijdens het verrichten van de veldwerkzaamheden zijn zintuiglijk geen afwijkingen waargenomen;
- **analyseresultaten bovengrond:** uit de analyseresultaten van het mengmonster van de bovengrond blijkt dat voor lood, minerale olie en PAK gehalten boven de generieke achtergrondwaarden zijn gemeten; de gehalten van de overige onderzochte stoffen zijn onder de generieke achtergrondwaarde gelegen;
- **analyseresultaten ondergrond:** uit de analyseresultaten van het mengmonster van de ondergrond blijkt dat de gehalten van de onderzochte stoffen allen onder de generieke achtergrondwaarde zijn gelegen;
- **analyseresultaten grondwater:** uit de analyseresultaten van het grondwatermonster blijkt dat voor barium een gehalte boven de streefwaarde is gemeten; de concentraties van de overige onderzochte stoffen zijn onder de streefwaarde gelegen.

8.2 conclusie

Op basis van de onderzoeksresultaten kan worden gesteld dat de bovengrond op de onderhavige locatie licht verontreinigd is met lood, minerale olie en polycyclische aromatische koolwaterstoffen (PAK). De ondergrond bleek niet te zijn verontreinigd voor wat betreft de onderzochte parameters. In het grondwater is een lichte verontreiniging vastgesteld voor barium.

De verhoogde gehalten in de grond kunnen ons inziens, vanwege het ontbreken van bronlocaties op het terrein, alsmede de mate waarin zij zijn verhoogd, worden gerelateerd aan het algemeen gebruik van de locatie. Opgemerkt wordt dat op de locatie een houten schuur en weidepalen aanwezig zijn die zijn verduurzaamd. De verhoogde waarden voor minerale olie en PAK kunnen mogelijk worden gerelateerd aan het gebruik van verduurzamingsmiddelen. De licht verhoogde waarde voor barium in het grondwater kan ons inziens als verhoogde achtergrondwaarde worden beschouwd.

Het is niet aannemelijk dat de geconstateerde verontreinigingen in de bodem risico's voor de volksgezondheid met zich meebrengen. Uit milieuhygiënisch oogpunt is de aanwezigheid van verontreinigende stoffen ongewenst. Indien het geheel aan onderzoeksresultaten echter wordt beoordeeld in het licht van de geplande terreinbestemming c.q. -inrichting, lijkt hier sprake van een aanvaardbare situatie.

SAMENVATTING EN CONCLUSIE

De overwegingen hierbij zijn onder andere de slechts licht verhoogde gehalten, de te verrichten inspanning om te komen tot een strikt multifunctioneel bodemkwaliteitsniveau en een zienswijze vanuit een risicobenadering (ontbreken blootstellings- of verspreidingsroutes in de toekomstige situatie).

Gelet op het bovenstaande is er vanuit milieu hygiënisch oogpunt geen bezwaar tegen de voorgenomen ontwikkeling van de locatie.

8.3 aanbevelingen / aandachtspunten

Wij adviseren u bij de ontwikkeling van de locatie zo veel mogelijk te werken met een gesloten grondbalans. De aangetroffen lichte verontreinigingen in de grond kunnen bij eventuele afvoer hiervan namelijk beperkingen opleveren ten aanzien van het (her)gebruik hiervan. Voor hergebruik van deze grond op een andere locatie, is het Besluit Bodemkwaliteit van kracht. Hierin wordt een andere normering en toetsingskader toegepast dan die op grond van de Wet bodembescherming. Afhankelijk van de kwaliteit, de hoeveelheid en de beoogde bestemming van de vrijkomende grond, kan worden overwogen om een partijkeuring conform het gestelde in de BRL-SIKB 1001 uit te laten voeren. Hierbij worden de kwaliteitsklasse en de hergebruikmogelijkheden van de af te voeren grond conform het gestelde in het Besluit Bodemkwaliteit vastgesteld.

Tijdens de uitvoering van dit bodemonderzoek zijn geen asbestverdachte materialen in de bodem waargenomen. Opgemerkt dient te worden dat de onderzoeksopzet van dit bodemonderzoek in sterke mate afwijkend is van een gericht onderzoek naar de bepaling van asbest in de bodem.

BIJLAGE I

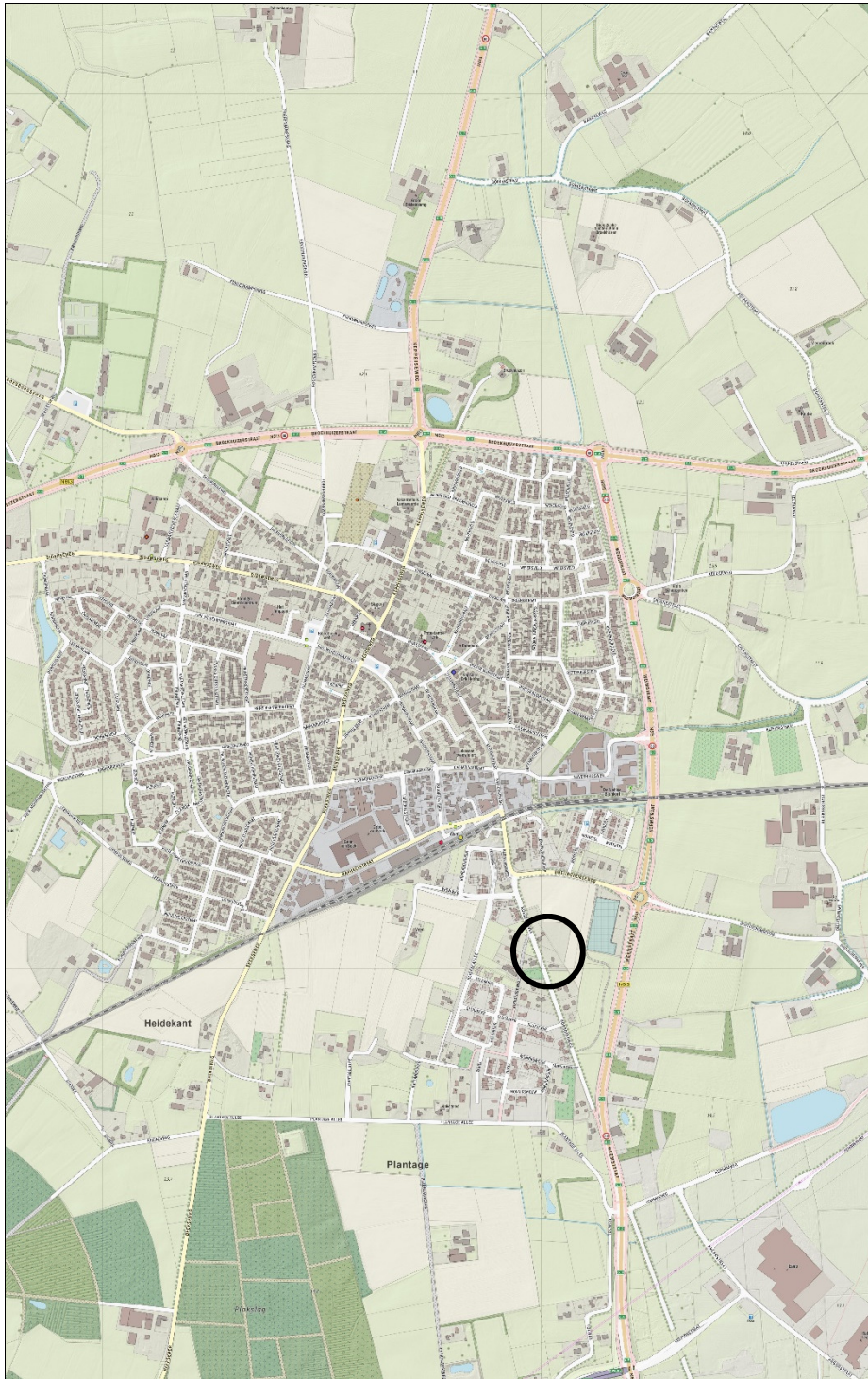

Legenda:

○ = onderzoekslocatie

deze tekening is noordgericht

Projectnr. : 16309
 schaal :
 bijlage : la





Regionale situering
Koksgoedweg tussen nr 1 en 3 te Wehl

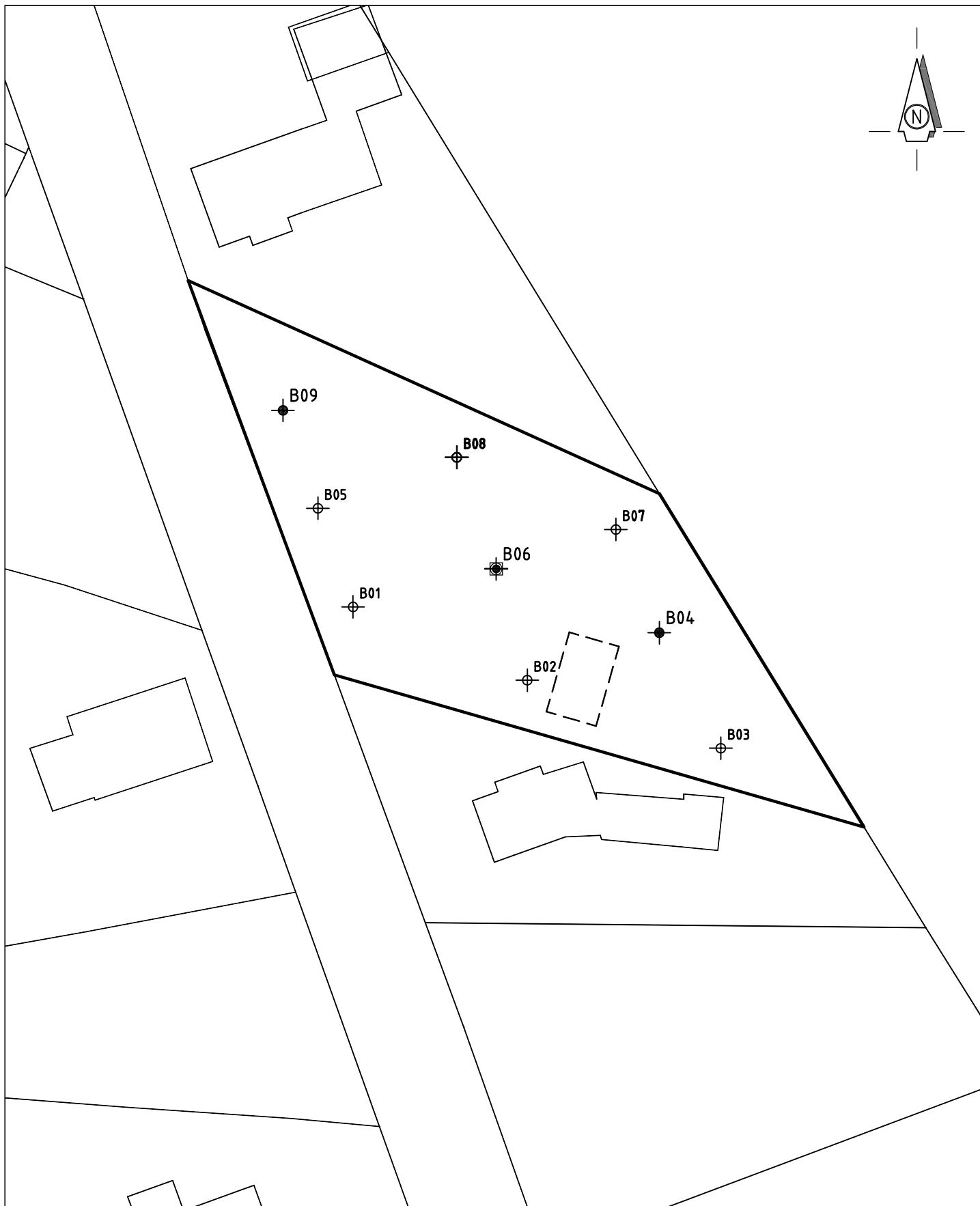
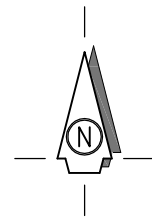

BIJLAGE II



Legenda:

- | | |
|---|--|
|  = Boorpunt tot 0,50 m -mv |  = Peilbuis |
|  = Boorpunt tot 1,00 m -mv |  = Diepere boring |
|  = Boorpunt tot 2,00 m -mv | |

Datum Veldwerk : 21-11-2017

Naam uitvoerder : Dhr. J. Groot Antink

projectnr. : 16309
schaal : 1 : 500
bijlage : II

Situering boorpunten
Koksgoedweg 1a
Wehl



BIJLAGE III

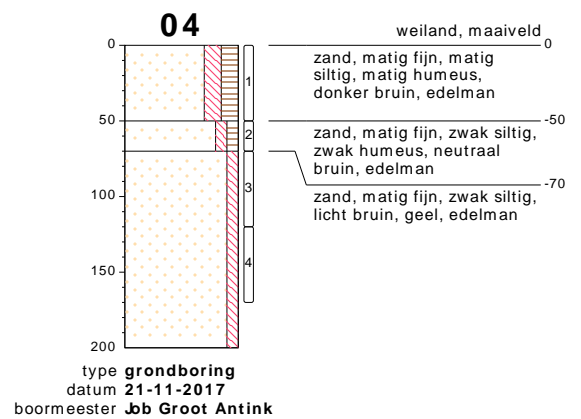
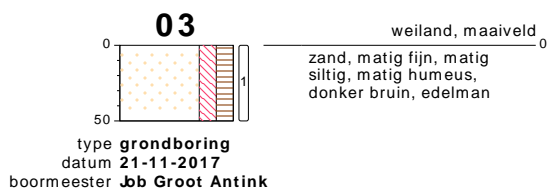
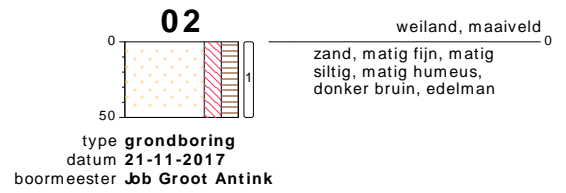
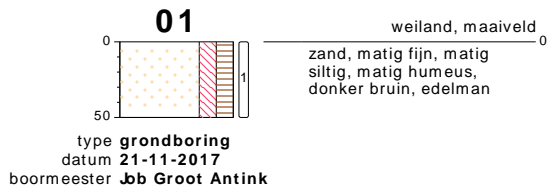

bodemprofielen schaal 1:50

onderzoek **Koksgoedweg 1a te Wehl**
projectcode **16309**
datum **22-12-2017**
getekend conform **NEN-EN-ISO 14688**
pagina **1 van 4**

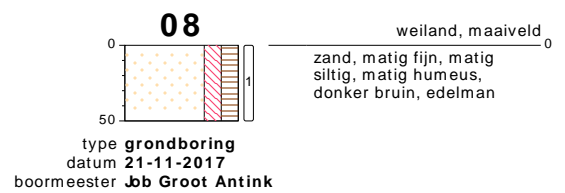
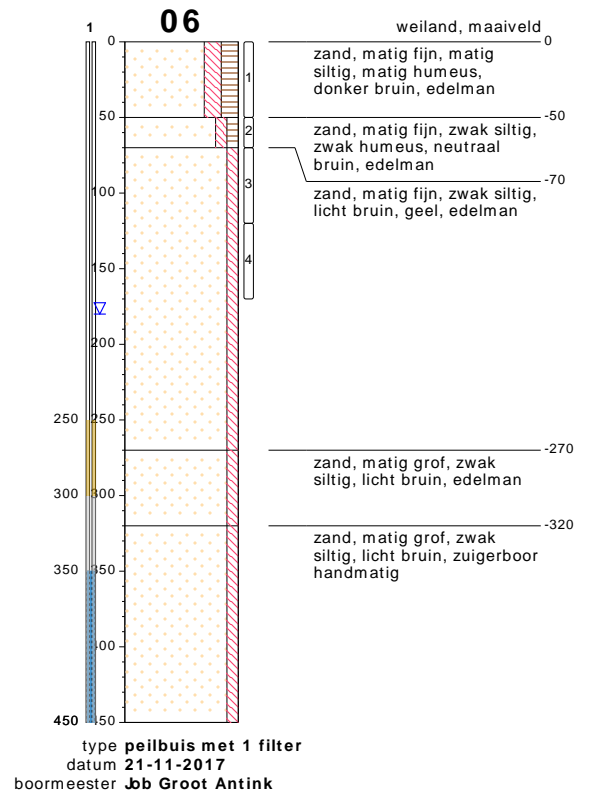
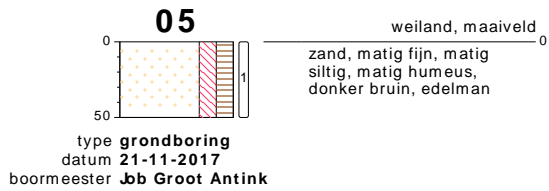

bodemprofielen schaal 1:50

onderzoek **Koksgoedweg 1a te Wehl**
projectcode **16309**
datum **22-12-2017**
getekend conform **NEN-EN-ISO 14688**
pagina **2 van 4**

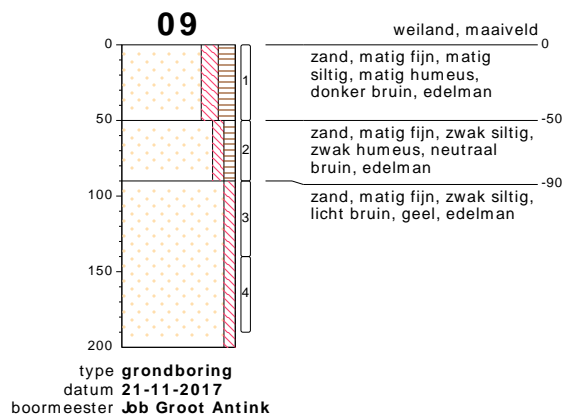

bodemprofielen **schaal 1:50**

onderzoek **Koksgoedweg 1a te Wehl**
 projectcode **16309**
 datum **22-12-2017**
 getekend conform **NEN-EN-ISO 14688**
 pagina **3 van 4**

PEILBUIS

BORING

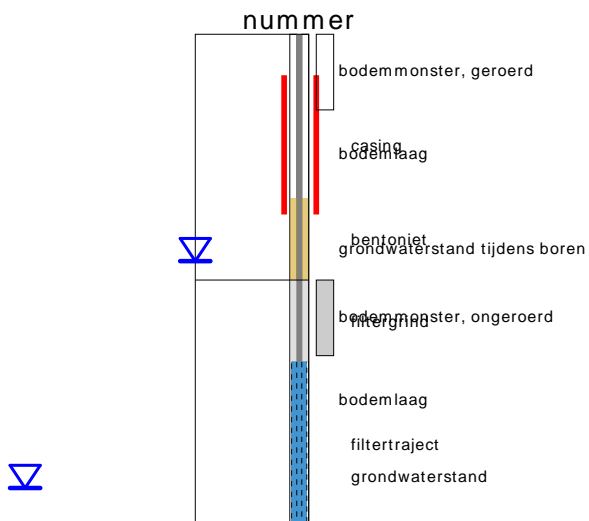

OLIE OP WATER REACTIE (OW)

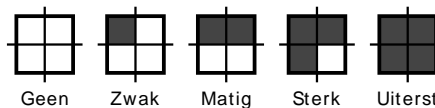

GEUR INTENSITEIT (GI)

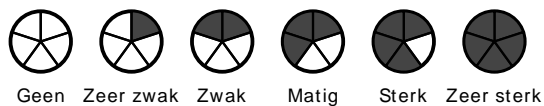

GRONDSOORTEN



MATE VAN BIJMENGING

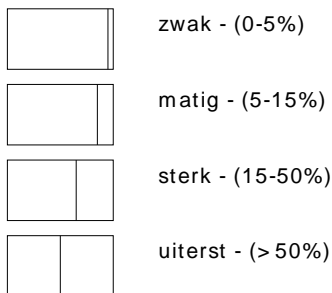

VERHARDINGEN

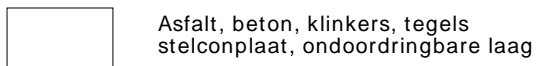

GRADATIE ZAND

uf = uiterst fijn (63-105 um)
 zf = zeer fijn (105-150 um)
 mf = matig fijn (150-210 um)
 mg = matig grof (210-300 um)
 zg = zeer grof (300-420 um)
 ug = uiterst grof (420-2000 um)

OVERIG

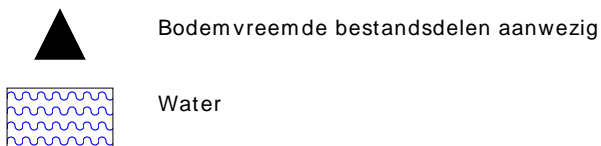

GRADATIE GRIND

f = fijn (2-5.6 mm)
 mg = matig grof (5.6-16 mm)
 zg = zeer grof (16-63 mm)

BESCHRIJVING BODEMLAAG

pid = Photo Ionisatie Detector
 bv = bodemvocht
 ow = olie op water

30 PROJECTFORMULIER VELDWERK 1

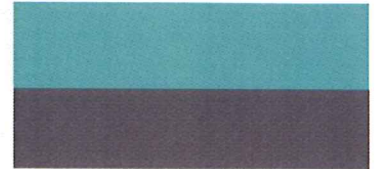

Algemene informatie bodemonderzoek:	
Projectnummer:	16307
Projectlocatie:	Koksgoedweg 1a te Wehl
Projectleider:	B. Mengers
Veldwerker(s):	J. Groot Antink
Doel bemonstering:	<input checked="" type="checkbox"/> Verkennend bodemonderzoek <input type="checkbox"/> Verkennend asbestonderzoek bodem <input type="checkbox"/> Nader aferkend onderzoek <input type="checkbox"/> Nader asbestonderzoek bodem <input type="checkbox"/> Nulsituatie onderzoek <input type="checkbox"/> Verkennend bodemonderzoek <input type="checkbox"/> Anders: Proefproject
Aard van de verontreiniging:	<input type="checkbox"/> Verdacht op: <input checked="" type="checkbox"/> Onverdacht
Naam opdrachtgever / contactpersoon:	Bouwk teken en adviesbureau V / Van Vugt
Telefoonnummer contactpersoon:	06 - 42 97 23 61
Toegang terrein:	<input type="checkbox"/> Geregeld en akkoord <input checked="" type="checkbox"/> Geen exacte tijd afgesproken <input type="checkbox"/> Bellen bij vertrek naar locatie met:
Uitvoeringsdatum en tijdstip:	d.d. 21-11-17 tijd 14 ³⁰ uur op locatie

Ligging kabels en leidingen:	Veiligheid:	Uitvoering:
<input checked="" type="checkbox"/> Info gekregen van opdrachtgever <input type="checkbox"/> KLIC-melding gedaan [Zie bijlage] <input type="checkbox"/> Onbekend / GEEN openbaar terrein <input type="checkbox"/> Voorgraven	<input checked="" type="checkbox"/> Standaard <input type="checkbox"/> Maatregelen conform instructie <input type="checkbox"/> Aanvullende veiligheidseisen [Zie onder]	<input type="checkbox"/> Conform bijgaande offerte <input checked="" type="checkbox"/> Mondelinge instructies <input checked="" type="checkbox"/> Conform bijgaand boorplan <input type="checkbox"/> Conform monsternemingsplan

Inmeting monsternamelocaties:	Uitbesteding (afpraak op locatie):	
<input checked="" type="checkbox"/> Globaal [Op 1 m NGR] <input type="checkbox"/> Globaal [Op 10 m GR] <input type="checkbox"/> Meetlint / meetwiel / inmeten [0,5 m NGS] <input type="checkbox"/> Meetlint / meetwiel / inmeten [1 m GR] <input type="checkbox"/> Waterpassen t.o.v. vast punt	<input type="checkbox"/> Betonboringen door: <input type="checkbox"/> Mechanische boringen door: <input type="checkbox"/> Overige:	Datum: Tijdstip: uur Datum: Tijdstip: uur

Monstername:		Foto's maken:
Grond:	<input checked="" type="checkbox"/> Standaard <input type="checkbox"/> Steekbussen <input type="checkbox"/> Conform plan	<input checked="" type="checkbox"/> Ja
Grondwater:	<input type="checkbox"/> Standaard <input type="checkbox"/> Direct bemonsteren <input checked="" type="checkbox"/> Conform Blad 3	<input type="checkbox"/> Nee

Verklaring	Naam Veldwerker:	Datum:	Paraaf:
Verklaring dat de werkzaamheden zijn uitgevoerd in onafhankelijkheid van de opdrachtgever / eigenaar.	J. Groot Antink	21-11-17	JGA

Verantwoording	Protocol	Naam Veldwerker:	Datum:	Paraaf:
Veldwerkzaamheden zijn uitgevoerd conform de eisen van de BRL 2000 en de onderliggende protocollen.	<input checked="" type="checkbox"/> 2001 <input checked="" type="checkbox"/> 2002 <input type="checkbox"/> 2018	J. Groot Antink	21-11-17 8-12-17	JGA JGA
Certificaarnummer ECOPART BV	VB-034			

Afwijkingen van BRL 2000	Protocol	
Afwijkingen van het protocol:	<input type="checkbox"/> 2001 <input type="checkbox"/> 2002 <input type="checkbox"/> 2018	<input checked="" type="checkbox"/> Geen afwijkingen
Beschrijving afwijkingen:		

Af te voeren grond	
Opgeboorde grond:	<input checked="" type="checkbox"/> Blijft op locatie achter. <input type="checkbox"/> Wordt conform afspraak door ECOPART BV afgevoerd /meegenomen.

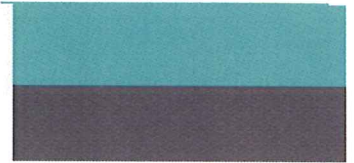
**Algemene informatie bodemonderzoek:**

Projectnummer:	16307
Projectlocatie:	Koksgoedweg 1a te Wehl
Projectleider:	B. Mengers
Veldwerker(s):	J. Groot Antink

Plaatsingsgegevens peilbuizen:	Peilbuis 1	Peilbuis 2	Peilbuis 3	Peilbuis 4	Peilbuis 5
Peilbuis plaatsen	<input checked="" type="checkbox"/> Ja <input type="checkbox"/> Nee	<input type="checkbox"/> Ja <input type="checkbox"/> Nee	<input type="checkbox"/> Ja <input type="checkbox"/> Nee	<input type="checkbox"/> Ja <input type="checkbox"/> Nee	<input type="checkbox"/> Ja <input type="checkbox"/> Nee
Peilbuisnummer conform boorplan	06				
Plaatsingsdatum	21-11-17				
Materiaal peilbuis	prc				
Gebruikte liters werkwater	—				
Gemeten EC-werkwater [uS/cm]	—				
Straatpot toegepast	<input type="checkbox"/> Ja <input checked="" type="checkbox"/> nvt	<input type="checkbox"/> Ja <input type="checkbox"/> nvt	<input type="checkbox"/> Ja <input type="checkbox"/> nvt	<input type="checkbox"/> Ja <input type="checkbox"/> nvt	<input type="checkbox"/> Ja <input type="checkbox"/> nvt
Hoeveelheid afgepomt water [Liters]	5				
Gemeten EC-grondwater [uS/cm]	6,94 / 409				
Toestroming Goed / Redelijk / Slecht	G				

Bemonstering peilbuisgegevens:

Toegang terrein:	<input type="checkbox"/> Geregeld en akkoord	<input type="checkbox"/> Geen exacte tijd afgesproken
	<input type="checkbox"/> Bellen bij vertrek naar locatie met:	
Uitvoeringsdatum en tijdstip:	d.d.	tijd uur op locatie

Plaatsingsgegevens peilbuizen:	Peilbuis 1	Peilbuis 2	Peilbuis 3	Peilbuis 4	Peilbuis 5
Peilbuis plaatsen	<input checked="" type="checkbox"/> Ja <input type="checkbox"/> Nee	<input type="checkbox"/> Ja <input type="checkbox"/> Nee	<input type="checkbox"/> Ja <input type="checkbox"/> Nee	<input type="checkbox"/> Ja <input checked="" type="checkbox"/> Nee	<input type="checkbox"/> Ja <input type="checkbox"/> Nee
Peilbuisnummer conform boorplan	06				
Monsternemer	J. Groot Antink	J. Groot Antink	J. Groot Antink	J. Groot Antink	J. Groot Antink
Grondwaterstand in m-MV	2,8				
Diepte peilbuis [m] t.o.v. BK peilbuis	4,5				
BK peilbuis [m] t.o.v. Maaiveld	—				
Monsterwijze [Slangenpomp e.d.]	slp				
Hoeveelheid afgepomt water [Liters]	5				
Gebruikte meters gecontroleerd	<input type="checkbox"/> Ja <input type="checkbox"/> Nee				
Gemeten EC-grondwater [uS/cm]	397				
Gemeten pH-grondwater	7,22				
O ₂ -gehalte (indien noodzakelijk)	—				
Troebelheid	4,6				
Gefiltreerd t.b.v. zwarte metalen	<input checked="" type="checkbox"/> Ja <input type="checkbox"/> Nee	<input type="checkbox"/> Ja <input type="checkbox"/> Nee	<input type="checkbox"/> Ja <input type="checkbox"/> Nee	<input type="checkbox"/> Ja <input type="checkbox"/> Nee	<input type="checkbox"/> Ja <input type="checkbox"/> Nee
Drijfslag aangetroffen	<input type="checkbox"/> Ja <input checked="" type="checkbox"/> Nee	<input type="checkbox"/> Ja <input type="checkbox"/> Nee	<input type="checkbox"/> Ja <input type="checkbox"/> Nee	<input type="checkbox"/> Ja <input type="checkbox"/> Nee	<input type="checkbox"/> Ja <input type="checkbox"/> Nee
Zintuiglijke waarnemingen	<input type="checkbox"/> Ja <input checked="" type="checkbox"/> Nee	<input type="checkbox"/> Ja <input type="checkbox"/> Nee	<input type="checkbox"/> Ja <input type="checkbox"/> Nee	<input type="checkbox"/> Ja <input type="checkbox"/> Nee	<input type="checkbox"/> Ja <input type="checkbox"/> Nee
Toelichting in bijlagenummer:					
Barcodes / unieke monsteridentificatie	Veldapp				
Overige registraties NEN 5744 veldapp	<input checked="" type="checkbox"/> Ja	<input type="checkbox"/> Ja	<input type="checkbox"/> Ja	<input type="checkbox"/> Ja	<input type="checkbox"/> Ja

In de veldwerkbus ten minste aanwezige flessen

Standaard grondwaterpakket	<input checked="" type="checkbox"/> Ja <input type="checkbox"/> NVT	<input type="checkbox"/> Ja <input checked="" type="checkbox"/> NVT
Minerale olie en BTEX	<input type="checkbox"/> Ja <input checked="" type="checkbox"/> NVT	<input type="checkbox"/> Ja <input checked="" type="checkbox"/> NVT
VOCL	<input type="checkbox"/> Ja <input checked="" type="checkbox"/> NVT	<input type="checkbox"/> Ja <input checked="" type="checkbox"/> NVT
	<input type="checkbox"/> Ja <input checked="" type="checkbox"/> NVT	<input type="checkbox"/> Ja <input checked="" type="checkbox"/> NVT

Situatieschets bodemonderzoek

Projectnummer:	16307
Projectlocatie:	Koksgoedweg 1a te Wehl
Projectleider:	B. Mengers
Veldwerker(s):	J. Groot Antink

boringen contourplan
afwachtingen ingemeten.

Datum en tijdstip uitvoering: 21-11-17 vanaf: uur. paraaf:  Noord gerichte situering.

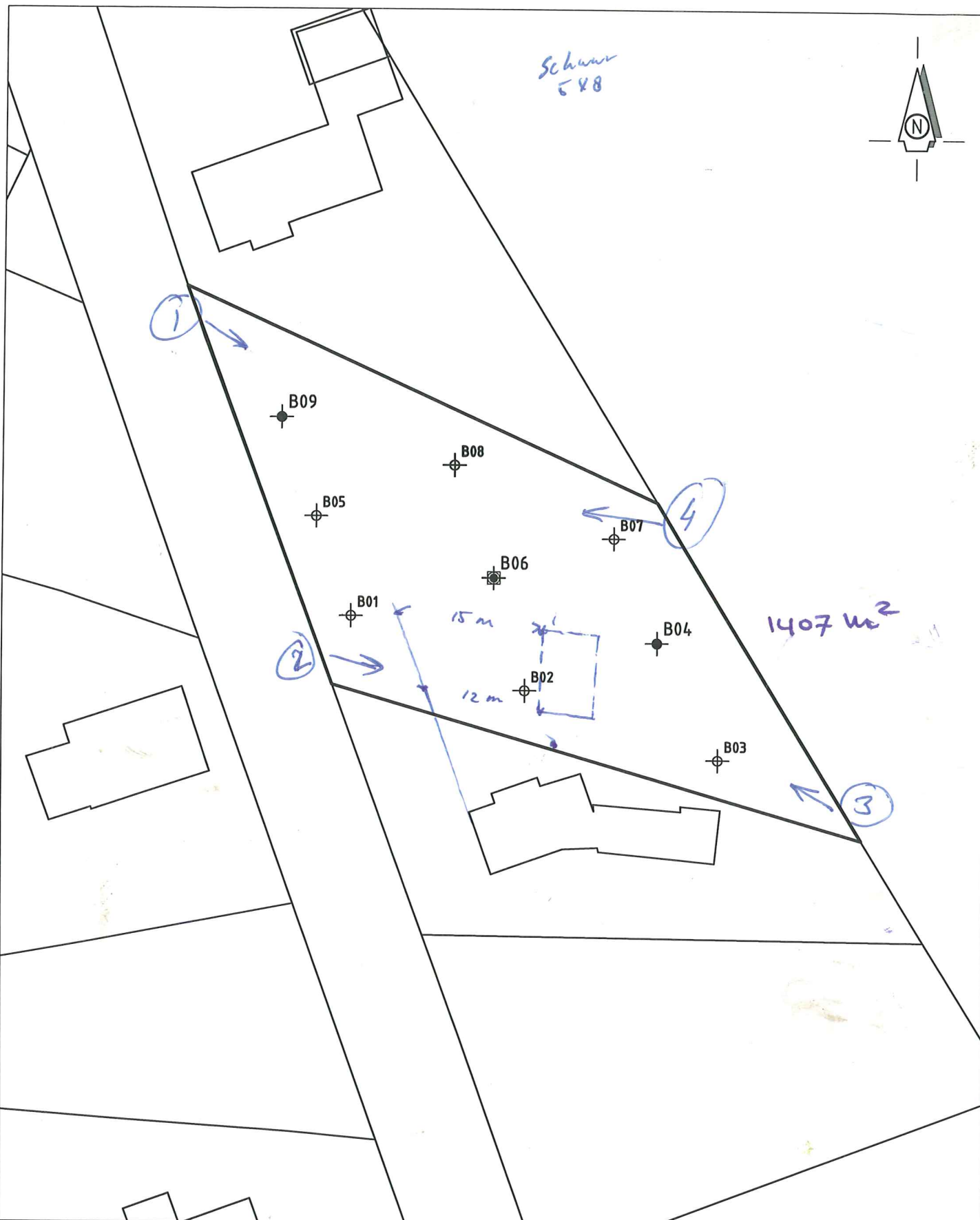

Legenda:

- ⊕ = Boorpunt tot 0,50 m -mv
- ⊕ = Boorpunt tot 1,00 m -mv
- ⊕ = Boorpunt tot 2,00 m -mv
- ⊗ = Peilbuis
- ⊗ = Diepere boring

Datum Veldwerk : 2015 21-11-17

Naam uitvoerder : Dhr. J. Groot Antink

JA

projectnr. : 16309

schaal : 1 : 500

bijlage : II

Situering boorpunten

Koksgoedweg 1a

Wehl



BIJLAGE IV

AL-West B.V.

Dortmundstraat 16B, 7418 BH Deventer, the Netherlands
Postbus 693, 7400 AR Deventer
Tel. +31(0)570 788110, Fax +31(0)570 788108
e-Mail: info@al-west.nl, www.al-west.nl

ECOPART B.V.
Lijsterbeslaan 117
7004 GN DOETINCHEM

Datum 28.11.2017
Relatienr 35004380
Opdrachtnr. 730811

ANALYSERAPPORT

Opdracht 730811 Bodem / Eluaat

Opdrachtgever 35004380 ECOPART B.V.
Uw referentie 16309 Koksgoedweg 1a te Wehl
Opdrachtacceptatie 22.11.17
Monsternemer Opdrachtgever

Geachte heer, mevrouw,

Hierbij zenden wij u de resultaten van het door u aangevraagde laboratoriumonderzoek. De analyses zijn, tenzij anders vermeld, geaccrediteerd volgens NEN-EN-ISO/IEC 17025 en uitgevoerd overeenkomstig de onderzoeksmethoden die worden genoemd in de meest actuele versie van onze verrichtingenlijst van de Raad voor Accreditatie, accreditatienummer L005.

De analyses zijn, tenzij anders vermeld, uitgevoerd overeenkomstig onze erkenning voor de werkzaamheid "Analyse voor milieuhygiënisch bodemonderzoek" van het Besluit Bodemkwaliteit.

Indien u gegevens wenst over de meetonzekerheden van een methode, kunnen wij u deze op verzoek verstrekken.

Dit rapport mag alleen in zijn geheel worden gereproduceerd. Eventuele bijlagen zijn onderdeel van het rapport.

Indien u nog vragen heeft of aanvullende informatie wenst, verzoeken wij u om contact op te nemen met Klantenservice.

Wij vertrouwen U met de toegezonden informatie van dienst te zijn.

Met vriendelijke groet,



AL-West B.V. Dhr. Laurens van Oene, Tel. +31/570788121
Klantenservice

AL-West B.V.

Dortmundstraat 16B, 7418 BH Deventer, the Netherlands
Postbus 693, 7400 AR Deventer
Tel. +31(0)570 788110, Fax +31(0)570 788108
e-Mail: info@al-west.nl, www.al-west.nl



AGROLAB GROUP

Your labs. Your service.

Opdracht 730811 Bodem / Eluaat

Eenheid 332196 332206

MM1, 01: 0-50, 02: 0-50, 03: 0-50, 04: 0-50, MM2, 04: 50-70, 04: 70-120, 04: 120-170, 06: 05: 0-50, 06: 0-50, 07: 0-50, 08: 0-50, 09: 0-50 50-70, 06: 70-120, 06: 120-170, 09: 50-50, 09: 90-140, 09: 140-190

Minerale olie (AS3000/AS3200)

Koolwaterstoffractie C12-C16	mg/kg Ds	<3 *	<3 *
Koolwaterstoffractie C16-C20	mg/kg Ds	<4 *	<4 *
Koolwaterstoffractie C20-C24	mg/kg Ds	8 *	<5 *
Koolwaterstoffractie C24-C28	mg/kg Ds	13 *	<5 *
Koolwaterstoffractie C28-C32	mg/kg Ds	14 *	<5 *
Koolwaterstoffractie C32-C36	mg/kg Ds	9 *	<5 *
Koolwaterstoffractie C36-C40	mg/kg Ds	<5 *	<5 *

Polychloorbifenylen (AS3000)

S PCB 28	mg/kg Ds	<0,0010	<0,0010
S PCB 52	mg/kg Ds	<0,0010	<0,0010
S PCB 101	mg/kg Ds	<0,0010	<0,0010
S PCB 118	mg/kg Ds	<0,0010	<0,0010
S PCB 138	mg/kg Ds	<0,0010	<0,0010
S PCB 153	mg/kg Ds	<0,0010	<0,0010
S PCB 180	mg/kg Ds	<0,0010	<0,0010
S Som PCB (7 Ballschmitter) (Factor 0,7)	mg/kg Ds	0,0049 #)	0,0049 #)

x) Gehaltes beneden de rapportagegrens zijn niet mee inbegrepen.

#) Bij deze som zijn resultaten "<rapportagegrens" vermenigvuldigd met 0,7.

S) Erkend volgens AS SIKB 3000

Verklaring: "<" of n.a. betekent dat het gehalte van de component lager is dan de rapportagegrens.

Het organische stof gehalte wordt gecorrigeerd voor het lutum gehalte, als geen lutum bepaald is wordt gecorrigeerd als ware het lutum gehalte 5,4%

Het analysesresultaat van PCB 138 is mogelijk overschat vanwege co-elutie met PCB 163

Begin van de analyses: 23.11.2017

Einde van de analyses: 28.11.2017

De onderzoeksresultaten hebben alleen betrekking op het aangeleverde monstermateriaal. Monsters met onbekende herkomst kunnen slechts beperkt gecontroleerd worden op plausibiliteit.

AL-West B.V. Dhr. Laurens van Oene, Tel. +31/570788121
Klantenservice

Kamer van Koophandel
Nr. 08110898
VAT/BTW-ID-Nr.:
NL 811132559 B01

Directeur
ppa. Marc van Gelder
Dr. Paul Wimmer



Blad 3 van 4



AL-West B.V.

Dortmundstraat 16B, 7418 BH Deventer, the Netherlands
Postbus 693, 7400 AR Deventer
Tel. +31(0)570 788110, Fax +31(0)570 788108
e-Mail: info@al-west.nl, www.al-west.nl

Opdracht 730811 Bodem / Eluaat

Toegepaste methoden

eigen methode: Koolwaterstoffractie C10-C12 Koolwaterstoffractie C12-C16 Koolwaterstoffractie C16-C20
Koolwaterstoffractie C20-C24 Koolwaterstoffractie C24-C28 Koolwaterstoffractie C28-C32
Koolwaterstoffractie C32-C36 Koolwaterstoffractie C36-C40

Gelijkwaardig aan NEN 5739: IJzer (Fe₂O₃)

NEN-EN12880; AS3000 en AS3200; Glw. NEN-ISO11465: Droge stof

Protocollen AS 3000: Organische stof Voorbehandeling conform AS3000 Zink (Zn) Nikkel (Ni) Molybdeen (Mo) Lood (Pb) Kwik (Hg)
Barium (Ba) Cadmium (Cd) Koper (Cu) Kobalt (Co) Koolwaterstoffractie C10-C40 Fluorantheen Fenanthreen
Chryseen Benzo-(a)-Pyreen Benzo(k)fluorantheen Benzo(ghi)peryleen Benzo(a)anthraceen Anthraceen
Indeno-(1,2,3-c,d)pyreen Naftaleen Som PAK (VROM) (Factor 0,7) PCB 28 PCB 52 PCB 101 PCB 118
PCB 138 PCB 153 PCB 180 Som PCB (7 Ballschmitter) (Factor 0,7)

Protocollen AS 3000 / Protocollen AS 3200: Koningswater ontsluiting Fractie < 2 µm

De in dit rapport vermelde analyses zijn geaccrediteerd volgens ISO/IEC 17025:2005, tenzij bij de analyse het symbool " * " staat vermeld.

AL-West B.V.

Dortmundstraat 16B, 7418 BH Deventer, the Netherlands
Postbus 693, 7400 AR Deventer
Tel. +31(0)570 788110, Fax +31(0)570 788108
e-Mail: info@al-west.nl, www.al-west.nl

CHROMATOGRAM for Order No. 730811, Analysis No. 332196, created at 27.11.2017 09:45:36

Monsteromschrijving: MM1, 01: 0-50, 02: 0-50, 03: 0-50, 04: 0-50, 05: 0-50, 06: 0-50, 07: 0-50, 08: 0-50, 09: 0-50

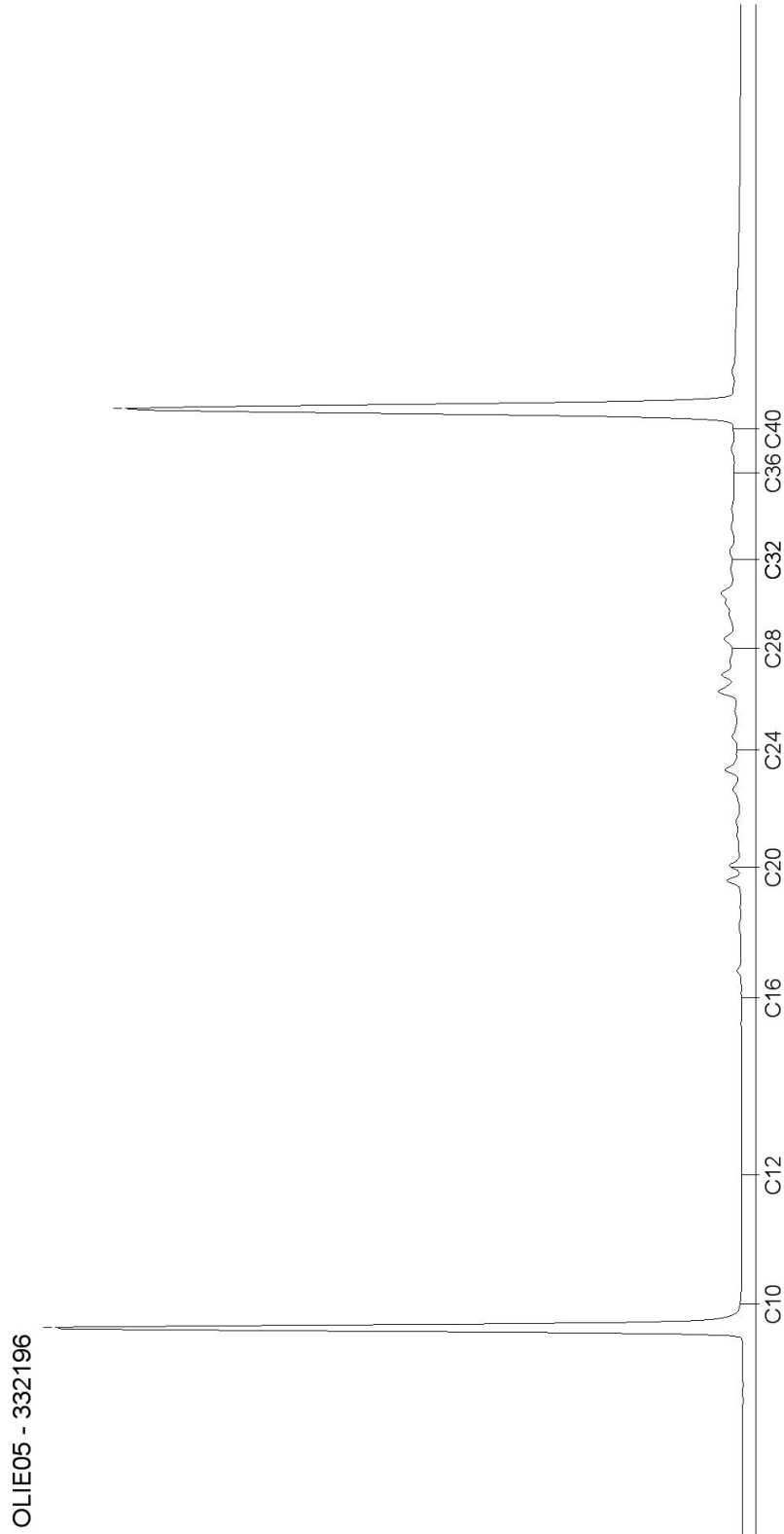

AL-West B.V.

Dortmundstraat 16B, 7418 BH Deventer, the Netherlands
Postbus 693, 7400 AR Deventer
Tel. +31(0)570 788110, Fax +31(0)570 788108
e-Mail: info@al-west.nl, www.al-west.nl

CHROMATOGRAM for Order No. 730811, Analysis No. 332206, created at 27.11.2017 09:59:11

Monsteromschrijving: MM2, 04: 50-70, 04: 70-120, 04: 120-170, 06: 50-70, 06: 70-120, 06: 120-170, 09: 50-90, 09: 90-140, 09: 140-190

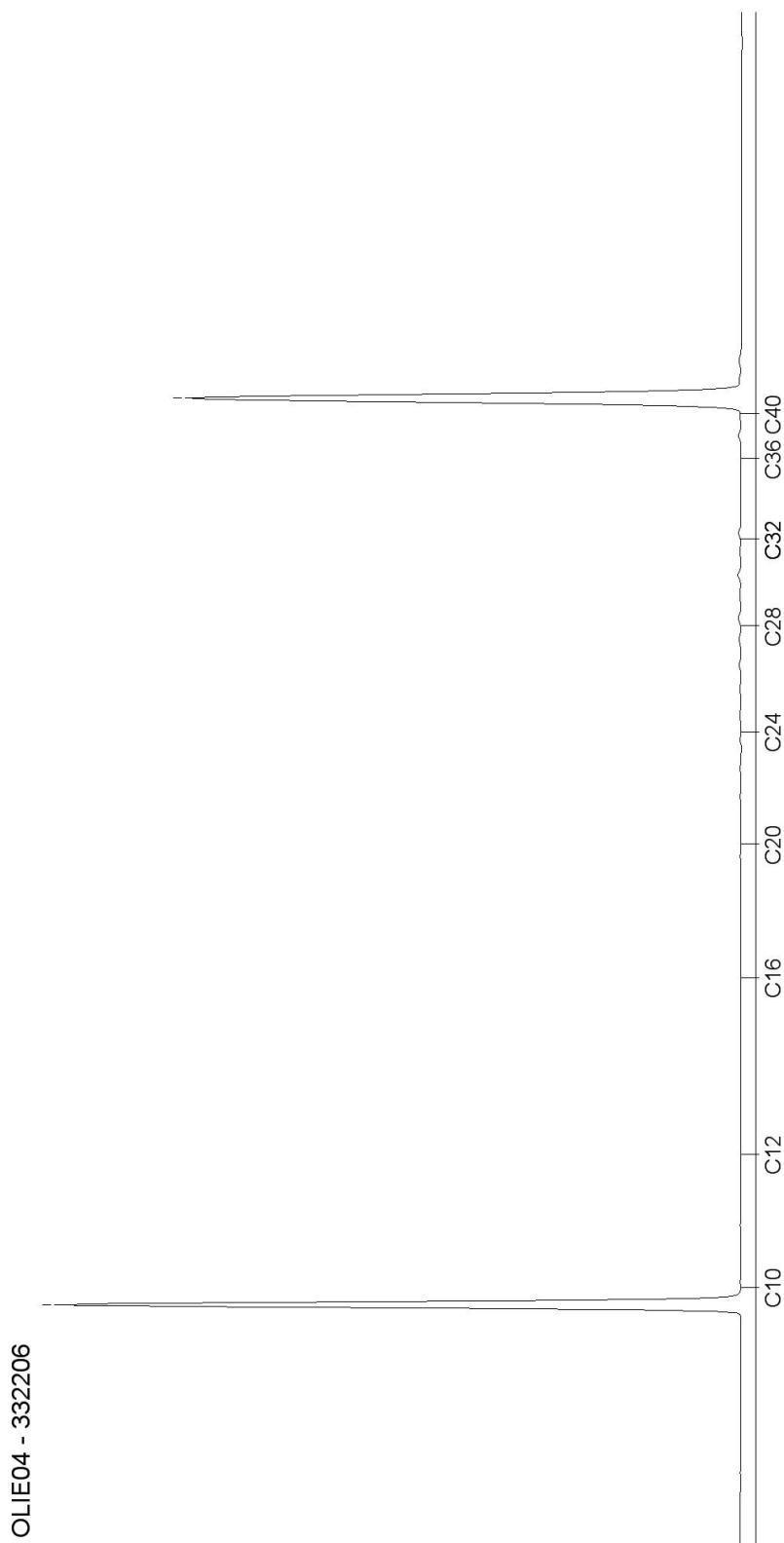

AL-West B.V.

Dortmundstraat 16B, 7418 BH Deventer, the Netherlands
Postbus 693, 7400 AR Deventer
Tel. +31(0)570 788110, Fax +31(0)570 788108
e-Mail: info@al-west.nl, www.al-west.nl

ECOPART B.V.
Dhr. Job Groot Antink
Lijsterbeslaan 117
7004 GN DOETINCHEM

Datum 14.12.2017
Relatienr 35004380
Opdrachtnr. 734945

ANALYSERAPPORT

Opdracht 734945 Water

Opdrachtgever 35004380 ECOPART B.V.
Uw referentie 16309 Koksgoedweg 1a te Wehl
Opdrachtacceptatie 11.12.17
Monsternemer Opdrachtgever

Geachte heer, mevrouw,

Hierbij zenden wij u de resultaten van het door u aangevraagde laboratoriumonderzoek. De analyses zijn, tenzij anders vermeld, geaccrediteerd volgens NEN-EN-ISO/IEC 17025 en uitgevoerd overeenkomstig de onderzoeksmethoden die worden genoemd in de meest actuele versie van onze verrichtingenlijst van de Raad voor Accreditatie, accreditatienummer L005.

De analyses zijn, tenzij anders vermeld, uitgevoerd overeenkomstig onze erkenning voor de werkzaamheid "Analyse voor milieuhygiënisch bodemonderzoek" van het Besluit Bodemkwaliteit.

Indien u gegevens wenst over de meetonzekerheden van een methode, kunnen wij u deze op verzoek verstrekken.

Dit rapport mag alleen in zijn geheel worden gereproduceerd. Eventuele bijlagen zijn onderdeel van het rapport.

Indien u nog vragen heeft of aanvullende informatie wenst, verzoeken wij u om contact op te nemen met Klantenservice.

Wij vertrouwen U met de toegezonden informatie van dienst te zijn.

Met vriendelijke groet,



AL-West B.V. Dhr. Laurens van Oene, Tel. 31/570788121
Klantenservice

AL-West B.V.

Dortmundstraat 16B, 7418 BH Deventer, the Netherlands
Postbus 693, 7400 AR Deventer
Tel. +31(0)570 788110, Fax +31(0)570 788108
e-Mail: info@al-west.nl, www.al-west.nl



AGROLAB GROUP

Your labs. Your service.

Opdracht 734945 Water

Monsternr.	Monsteromschrijving	Monstername	Monsternamepunt
356461	W6, 06-1: 350-450	08.12.2017	

Eenheid **356461**
W6, 06-1: 350-450

Metalen (AS3000)

S Barium (Ba)	µg/l	58
S Cadmium (Cd)	µg/l	<0,20
S Kobalt (Co)	µg/l	<2,0
S Koper (Cu)	µg/l	<2,0
S Kwik (Hg)	µg/l	<0,05
S Lood (Pb)	µg/l	<2,0
S Molybdeen (Mo)	µg/l	<2,0
S Nikkel (Ni)	µg/l	<3,0
S Zink (Zn)	µg/l	<10

Aromaten (AS3000)

S Benzeen	µg/l	<0,20
S Tolueen	µg/l	<0,20
S Ethylbenzeen	µg/l	<0,20
S <i>m,p</i> -Xyleen	µg/l	<0,20
S <i>ortho</i> -Xyleen	µg/l	<0,10
S Som Xylenen (Factor 0,7)	µg/l	0,21 #)
S Naftaleen	µg/l	<0,020
S Styreen	µg/l	<0,20

Chloorhoudende koolwaterstoffen (AS3000)

S Dichloormethaan	µg/l	<0,20
S Trichloormethaan (Chloroform)	µg/l	<0,20
S Tetrachloormethaan (Tetra)	µg/l	<0,10
S 1,1-Dichloorethaan	µg/l	<0,20
S 1,2-Dichloorethaan	µg/l	<0,20
S 1,1,1-Trichloorethaan	µg/l	<0,10
S 1,1,2-Trichloorethaan	µg/l	<0,10
S Vinylchloride	µg/l	<0,20
S 1,1-Dichlooretheen	µg/l	<0,10
S <i>Cis</i> -1,2-Dichlooretheen	µg/l	<0,10
S <i>trans</i> -1,2-Dichlooretheen	µg/l	<0,10
S Som <i>cis/trans</i> -1,2-Dichlooretheen (Factor 0,7)	µg/l	0,14 #)
S Som Dichlooretheen (Factor 0,7)	µg/l	0,21 #)
S Trichlooretheen (Tri)	µg/l	<0,20

De in dit rapport vermelde analyses zijn geaccrediteerd volgens ISO/IEC 17025:2005, tenzij bij de analyse het symbool " * " staat vermeld.

Kamer van Koophandel Directeur
Nr. 08110898 ppa. Marc van Gelder
VAT/BTW-ID-Nr.: Dr. Paul Wimmer
NL 811132559 B01

Blad 2 van 4



AL-West B.V.

Dortmundstraat 16B, 7418 BH Deventer, the Netherlands
Postbus 693, 7400 AR Deventer
Tel. +31(0)570 788110, Fax +31(0)570 788108
e-Mail: info@al-west.nl, www.al-west.nl

Opdracht 734945 Water

Eenheid **356461**
W6, 06-1: 350-450

Chloorhoudende koolwaterstoffen (AS3000)

S Tetrachlooretheen (Per)	µg/l	<0,10
S 1,1-Dichloorpropaan	µg/l	<0,20
S 1,2-Dichloorpropaan	µg/l	<0,20
S 1,3-Dichloorpropaan	µg/l	<0,20
S Som Dichloorpropanen (Factor 0,7)	µg/l	0,42 #)

Broomhoudende koolwaterstoffen

S Tribroommethaan (bromoform)	µg/l	<0,20
-------------------------------	------	-------

Minerale olie (AS3000)

S Koolwaterstoffractie C10-C40	µg/l	<50
Koolwaterstoffractie C10-C12	µg/l	<10 *
Koolwaterstoffractie C12-C16	µg/l	<10 *
Koolwaterstoffractie C16-C20	µg/l	<5,0 *
Koolwaterstoffractie C20-C24	µg/l	<5,0 *
Koolwaterstoffractie C24-C28	µg/l	<5,0 *
Koolwaterstoffractie C28-C32	µg/l	<5,0 *
Koolwaterstoffractie C32-C36	µg/l	<5,0 *
Koolwaterstoffractie C36-C40	µg/l	<5,0 *

#) Bij deze som zijn resultaten "<rapportagegrens" vermenigvuldigd met 0,7.

S) Erkend volgens AS SIKB 3000

Verklaring: "<" of n.a. betekent dat het gehalte van de component lager is dan de rapportagegrens.

Begin van de analyses: 11.12.2017

Einde van de analyses: 14.12.2017

De onderzoeksresultaten hebben alleen betrekking op het aangeleverde monstermateriaal. Monsters met onbekende herkomst kunnen slechts beperkt gecontroleerd worden op plausibiliteit.



AL-West B.V. Dhr. Laurens van Oene, Tel. 31/570788121
Klantenservice

AL-West B.V.

Dortmundstraat 16B, 7418 BH Deventer, the Netherlands
Postbus 693, 7400 AR Deventer
Tel. +31(0)570 788110, Fax +31(0)570 788108
e-Mail: info@al-west.nl, www.al-west.nl



Opdracht 734945 Water

Toegepaste methoden

eigen methode: Koolwaterstoffractie C10-C12 Koolwaterstoffractie C12-C16 Koolwaterstoffractie C16-C20
Koolwaterstoffractie C20-C24 Koolwaterstoffractie C24-C28 Koolwaterstoffractie C28-C32
Koolwaterstoffractie C32-C36 Koolwaterstoffractie C36-C40

Protocollen AS 3100: Zink (Zn) Nikkel (Ni) Molybdeen (Mo) Lood (Pb) Kwik (Hg) Koper (Cu) Kobalt (Co) Barium (Ba) Cadmium (Cd)
Dichloormethaan Tribroommethaan (bromoform) Benzeen Trichloormethaan (Chloroform) Toluene
Tetrachloormethaan (Tetra) 1,1-Dichloorethaan Ethylbenzeen ortho-Xyleen 1,2-Dichloorethaan m,p-Xyleen
Som Xylenen (Factor 0,7) Naftaleen 1,1,1-Trichloorethaan Styreen 1,1,2-Trichloorethaan Vinylchloride
1,1-Dichlooretheen Cis-1,2-Dichlooretheen trans-1,2-Dichlooretheen Som cis/trans-1,2-Dichlooretheen (Factor 0,7)
Som Dichlooretheen (Factor 0,7) Trichlooretheen (Tri) Tetrachlooretheen (Per) 1,1-Dichloorpropan
1,2-Dichloorpropan 1,3-Dichloorpropan Som Dichloorpropanen (Factor 0,7) Koolwaterstoffractie C10-C40

De in dit rapport vermelde analyses zijn geaccrediteerd volgens ISO/IEC 17025:2005, tenzij bij de analyse het symbool " * " staat vermeld.

Kamer van Koophandel Directeur
Nr. 08110898 ppa. Marc van Gelder
VAT/BTW-ID-Nr.: Dr. Paul Wimmer
NL 811132559 B01

Blad 4 van 4



AL-West B.V.

Dortmundstraat 16B, 7418 BH Deventer, the Netherlands
Postbus 693, 7400 AR Deventer
Tel. +31(0)570 788110, Fax +31(0)570 788108
e-Mail: info@al-west.nl, www.al-west.nl

CHROMATOGRAM for Order No. 734945, Analysis No. 356461, created at 14.12.2017 07:41:02

Monsteromschrijving: W6, 06-1: 350-450

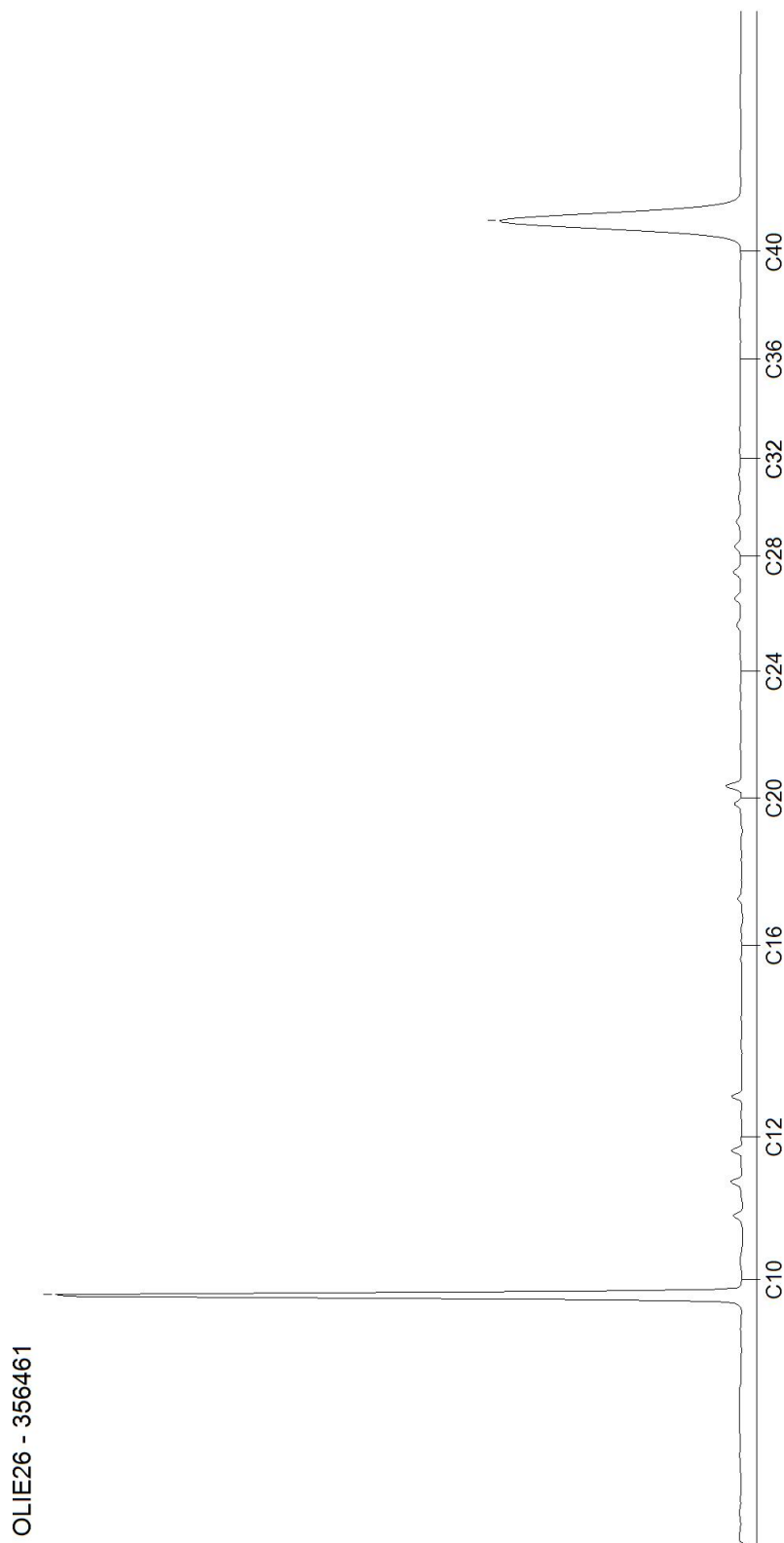

BIJLAGE V

Toetsingsinstellingen

Versie
Toetsingsmethode

2.0.0
Beoordeling kwaliteit van grond volgens Wbb [T.12]

Monster

Monsteromschrijving

MM1	MM2
-----	-----

Gehanteerde waarden (gemeten of ingevoerd)

Humus (%)	1,7	0,9
Lutum (%)	4,5	2,2

Parameter	Eenheid			AW	I
Algemene monstervoorbehandeling					
IJzer (Fe2O3)	%	3,5	3,5		
Fracties (sedigraaf)					
Fractie < 2 µm	%	4,5	2,2		
Metalen (AS3000)					
Barium (Ba)	mg/kg	91,5	52,9		
Lood (Pb)	mg/kg	61,7	11	50	530
Cadmium (Cd)	mg/kg	0,23	0,24	0,6	13
Kobalt (Co)	mg/kg	9,11	11,4	15	190
Koper (Cu)	mg/kg	30,5	7,19	40	190
Molybdeen (Mo)	mg/kg	1,05	1,05	1,5	190
Nikkel (Ni)	mg/kg	12,1	19,5	35	100
Kwik (Hg)	mg/kg	0,048	0,05	0,15	36
Zink (Zn)	mg/kg	48,4	32,9	140	720
PAK (AS3000)					
Anthraceen	mg/kg	0,035	0,035		
Benzo(a)anthraceen	mg/kg	0,61	0,035		
Benzo-(a)-Pyreen	mg/kg	1,1	0,035		
Benzo(ghi)peryleen	mg/kg	0,56	0,035		
Benzo(k)fluorantheen	mg/kg	0,52	0,035		
Chryseen	mg/kg	0,65	0,035		
Fluorantheen	mg/kg	1,1	0,035		
Indeno-(1,2,3-c,d)pyreen	mg/kg	0,93	0,035		
Naftaleen	mg/kg	0,035	0,035		
Fenanthreen	mg/kg	0,3	0,035		
Minerale olie (AS3000)					
Koolwaterstoffractie C10-C40	mg/kg	275	122	190	5000
Koolwaterstoffractie C10-C12	mg/kg	10,5	10,5		
Koolwaterstoffractie C12-C16	mg/kg	10,5	10,5		
Koolwaterstoffractie C16-C20	mg/kg	14	14		
Koolwaterstoffractie C20-C24	mg/kg	40	17,5		
Koolwaterstoffractie C24-C28	mg/kg	65	17,5		
Koolwaterstoffractie C28-C32	mg/kg	70	17,5		
Koolwaterstoffractie C32-C36	mg/kg	45	17,5		
Koolwaterstoffractie C36-C40	mg/kg	17,5	17,5		
Polychloorbifenylen (AS3000)					
PCB 28	ug/kg	3,5	3,5		
PCB 52	ug/kg	3,5	3,5		
PCB 101	ug/kg	3,5	3,5		
PCB 118	ug/kg	3,5	3,5		
PCB 138	ug/kg	3,5	3,5		
PCB 153	ug/kg	3,5	3,5		
PCB 180	ug/kg	3,5	3,5		
Overig onderzoek					
som 10 polyaromatische koolwaterstoffen	mg/kg	5,84	0,35	1,5	40
som 7 polychloorbifenylen PCB28, 52, 101, 118, 138, 153, 180	ug/kg	24,5	24,5	20	1000

Resultaat voor dit monster

>AW <AW

Toetsoordeel: Wonen

[Toetsoordeel: Industrie](#)

[Toetsoordeel: Niet toepasbaar](#)

[Toetsoordeel: Niet toepasbaar > Interventiewaarde](#)

Toetsingsinstellingen

Versie
Toetsingsmethode
Water diep/ondiep

1.1.0
Beoordeling kwaliteit van grondwater volgens Wbb [T.13]
Ondiep

Monster

Monsteromschrijving

W6, 06-1: 350-450

Parameter	Eenheid		SW	IW
Metalen (AS3000)				
Barium (Ba)	ug/l	58	50	625
Lood (Pb)	ug/l	1,4	15	75
Cadmium (Cd)	ug/l	0,14	0,4	6
Kobalt (Co)	ug/l	1,4	20	100
Koper (Cu)	ug/l	1,4	15	75
Molybdeen (Mo)	ug/l	1,4	5	300
Nikkel (Ni)	ug/l	2,1	15	75
Kwik (Hg)	ug/l	0,035	0,05	0,3
Zink (Zn)	ug/l	7	65	800
Aromaten (AS3000)				
Benzeen	ug/l	0,14	0,2	30
Tolueen	ug/l	0,14	7	1000
Ethylbenzeen	ug/l	0,14	4	150
m,p-Xyleen	ug/l	0,14		
ortho-Xyleen	ug/l	0,07		
Naftaleen	ug/l	0,014	0,01	70
Styreen	ug/l	0,14	6	300
Chloorhoudende koolwaterstoffen				
Dichloormethaan	ug/l	0,14	0,01	1000
Trichloormethaan (Chloroform)	ug/l	0,14	6	400
Tetrachloormethaan (Tetra)	ug/l	0,07	0,01	10
1,1-Dichloorethaan	ug/l	0,14	7	900
1,2-Dichloorethaan	ug/l	0,14	7	400
1,1,1-Trichloorethaan	ug/l	0,07	0,01	300
1,1,2-Trichloorethaan	ug/l	0,07	0,01	130
Vinylchloride	ug/l	0,14	0,01	5
1,1-Dichlooretheen	ug/l	0,07	0,01	10
Cis-1,2-Dichlooretheen	ug/l	0,07		
trans-1,2-Dichlooretheen	ug/l	0,07		
Trichlooretheen (Tri)	ug/l	0,14	24	500
Tetrachlooretheen (Per)	ug/l	0,07	0,01	40
1,1-Dichloorpropaan	ug/l	0,14		
1,2-Dichloorpropaan	ug/l	0,14		
1,3-Dichloorpropaan	ug/l	0,14		
Broomhoudende koolwaterstoffen				
Tribroommethaan (bromofom)	ug/l	0,14		630
Minerale olie (AS3000)				
Koolwaterstoffractie C10-C40	ug/l	35	50	600
Koolwaterstoffractie C10-C12	ug/l	7		
Koolwaterstoffractie C12-C16	ug/l	7		
Koolwaterstoffractie C16-C20	ug/l	3,5		
Koolwaterstoffractie C20-C24	ug/l	3,5		
Koolwaterstoffractie C24-C28	ug/l	3,5		
Koolwaterstoffractie C28-C32	ug/l	3,5		
Koolwaterstoffractie C32-C36	ug/l	3,5		
Koolwaterstoffractie C36-C40	ug/l	3,5		
Overig onderzoek				
som 16 aromatische oplosmiddelen (Bbk)	ug/l	0,77		150
som 3 dichloorpropanen (som 1,1- en 1,2)	ug/l	0,42	0,8	80
som dichlooretheen-isomeren	ug/l	0,14	0,01	20
som xyleen-isomeren	ug/l	0,21	0,2	70

Resultaat voor dit monster

>SW

[Toetsoordeel: overschrijding streefwaarde](#)

[Toetsoordeel: overschrijding interventiewaarde](#)

Toelichting / wijzigingen op de toetsingswaarden

Somparameters (faktor 0,7)

Bij de berekening van de somparameter worden voor de individuele componenten de resultaten, welke beneden de rapportagegrens liggen vermenigvuldigd met 0,7. De zo verkregen somwaarde kan worden getoetst aan de van toepassing zijnde normwaarde. Het toetsingsresultaat, alsmede de somwaarde (faktor 0,7) heeft geen verplichtend karakter. Het is aan de onderzoeker/adviseur om eventueel onderbouwd aan te geven hoe de toetsingsresultaten geïnterpreteerd dienen te worden.

Barium

Ten tijde van de inwerkingtreding van het Besluit bodemkwaliteit is afgesproken om het standaard analysepakket voor bodem uit te breiden met de stof barium. Door het opnemen van deze stof in het standaard analysepakket, is sinds de inwerkingtreding van het Besluit bodemkwaliteit veel inzicht verkregen in de aanwezigheid van deze stof in de bodem. Barium wordt vaak in hoge gehalten aangetroffen, omdat deze stof van nature voorkomt in de bodem. Het hoge gehalte van barium in de bodem leidt tot stagnatie en tot meer saneringsgevallen.

De normstelling voor barium veronderstelt dat barium mogelijk in een meer toxische variant voorkomt in de (water)bodem, grond en baggerspecie dan in de vorm waarvan in werkelijkheid sprake is. RIVM is gevraagd om advies te geven over de aanpassing van de norm voor barium.

In afwachting van dit advies is besloten om voor barium (tijdelijk) geen normen te hanteren. Deze tijdelijk buitenwerkingstelling geldt niet voor die situaties waarvan met zekerheid kan worden vastgesteld dat het om een antropogene (door menselijk handelen) bodemverontreiniging gaat.

Het streven is om voor barium binnen enkele jaren een nieuw toetsingskader te introduceren.

Drins en DDT/DDE/DDD

Per 1 oktober 2008 zijn via de inwerkingtreding van de Circulaire bodemsanering, voor een aantal stoffen de interventiewaarden voor grond gewijzigd. De bodemnormen werden geactualiseerd op basis van nieuwe wetenschappelijke inzichten. Voor drins(som) betekende dit toen een verstrenging van de interventiewaarde van 4,0 mg/kg d.s. naar 0,14 mg/kg d.s., welke gebaseerd is op de risico's voor de ecologie. Het gevolg van deze verstrenging bleek de toename van het aantal gevallen van ernstige bodemverontreinigingen met uitsluitend risico's voor ecologie, welke ongewenst is.

Daarom heeft er een hernieuwde maatschappelijke afweging plaatsgevonden, waarbij weer teruggevallen wordt op de oude waarde van 4,0 mg/kg d.s. Vervolgens is gebleken dat er naast (som)drins de noodzaak bestaat om een aparte interventiewaarde voor aldrin vast te stellen. Voor aldrin is de interventiewaarde op 0,32 mg/kg d.s. vastgesteld (gebaseerd op onaanvaardbare humane risico's bij gebruik van de bodem voor wonen en tuin).

Voor DDT/DDE/DDD geldt hetzelfde als voor (som)drins, maar wijkt in die zin af dat de per 1 oktober 2008 geïntroduceerde aparte toets per stof van kracht blijft. Bij de heroverweging is vastgesteld dat de interventiewaarden voor DDT en DDE respectievelijk 1,7 en 2,3 mg/kg d.s. is (som is 4 mg/kg d.s.) en de interventiewaarde voor DDD blijft 34 mg/kg d.s. Bij deze interventiewaarden zijn er geen humane risico's.

BIJLAGE VI

Normatieve verwijzingen

Norm	Titel	Afwijkingen
NEN 5104	Geotechniek - Classificatie van onverharde grondmonsters	
NEN 5706	Richtlijnen voor de beschrijving van zintuiglijke waarnemingen tijdens de uitvoering van milieukundig bodemonderzoek	
NEN 5707	Bodem - Inspectie, monsterneming en analyse van asbest in bodem	
NEN 5709	Bodem - Monstervoorbehandeling voor de bepaling van organische en anorganische parameters in grond	
NVN 5720	Bodem - Waterbodem - Onderzoeksstrategie bij verkennend bodemonderzoek in waterbodem	
NEN 5725	Bodem - Landbodem - strategie voor het uitvoeren van vooronderzoek bij verkennend en nader onderzoek	
NTA 5727	Bodem - Monsterneming en analyse van asbest in waterbodem en baggerspecie	
NPR 5741	Bodem - Boorsystemen en monsternemingstoestellen voor grond, sediment en grondwater, die worden toegepast bij bodemverontreinigingsonderzoek	In afwijking op bijlage A, is het gebruik van een spuitboring tijdens het veldwerk niet toegestaan. In afwijking op artikel 6.2, zijn de in dit artikel genoemde richtlijnen t.a.v. diepten informatief en worden niet als beoordelingscriteria gehanteerd. In afwijking op artikel 6.6.1 is filtergrind vereist, tot 0,5 m boven de bovenzijde van het filter. Tevens wordt een laag bentoniet aangebracht direct op de grindlaag en is een halve meter dikke laag bentoniet op circa 0,5 meter beneden het grondoppervlak niet vereist.
NEN 5742	Bodem - Monsterneming van grond en sediment ten behoeve van de bepaling van metalen, anorganische verbindingen, matig-vluchtige organische verbindingen en fysisch-chemische bodemkenmerken	
NEN 5743	Bodem - Monsterneming van grond en sediment voor de bepaling van vluchtige verbindingen	In afwijking op artikel 5.3, moeten de grondmonsters, die geanalyseerd worden op vluchtige verbindingen (steekbussen), geconditioneerd bewaard worden in het veld en tijdens transport opdat de monsters niet opwarmen om de vervluchtiging en afbraak tegen te gaan. Dit bijvoorbeeld in een koelbox met koelelementen (ijs) of een koelkast.
ontwerp NEN 5744	Bodem - Monsterneming van grondwater ten behoeve van de bepaling van metalen, anorganische verbindingen, matig-vluchtige organische verbindingen en fysisch-chemische eigenschappen	In afwijking op artikel 5.2 is siliconenslang toegestaan voor de werking van een slangenpomp of als verbindingsmateriaal, mits de siliconenslang middels blanco monsterneming (zie BRL SIKB 2000 of AS SIKB 2000: Blanco bemonstering grondwater) gecontroleerd is op afgifte van stoffen.
NEN 5745	Bodem - Monsterneming van grondwater ten behoeve van de bepaling van vluchtige verbindingen	In afwijking op artikel 5.5 en in aansluiting op de NEN 5742, artikel 5.3, moeten de grondwatermonsters geconditioneerd bewaard worden in het veld en tijdens transport opdat de monsters niet opwarmen om de vervluchtiging en afbraak tegen te gaan. Dit bijvoorbeeld in een koelbox met koelelementen (of ijs) of een koelkast, zodat de ideale bewaarcondities, zijnde donker en een temperatuur van 1-5°C, wordt nagestreefd.
NEN 5766	Bodem - Plaatsing van peilbuizen ten behoeve van milieukundig bodemonderzoek	In afwijking op artikel 6.1.2 is filtergrind vereist, tot 0,5 m boven de bovenzijde van het filter. Tevens wordt een laag bentoniet aangebracht direct op de grindlaag en is een halve meter dikke laag bentoniet op circa 0,5 meter beneden het grondoppervlak niet vereist. In afwijking op artikel 6.3.2 is een duurzaam label met daarop de gegevens van de peilbuis (monsternemingsfilter) niet nodig, indien een andere duurzame identificatiemethode van de peilbuis wordt gebruikt.
NEN 5861	Milieu - Procedures voor de monsterverdracht	
NEN 5896	Kwalitatieve analyse van asbest in materialen met polarisatiemicroscopie	
NEN 5897	Monsterneming en analyse van asbest in onbewerkt bouwen sloopafval en granulaat	
NEN 6411	Water - Bepaling van de pH	
NEN 7777	Milieu - Prestatiekenmerken van meetmethoden	
NEN-EN-ISO 5667-3	Water - Monsterneming - Deel 3: Richtlijn voor de conservering en behandeling van watermonsters	
NEN-ISO 7888	Water - Bepaling van het elektrisch geleidend vermogen	
ADV 223	Leeswijzer voor het gebruik van asbest-bodemnormen	
SKB-rapport SV 515	Asbest in bodem	

Bij ongedateerde verwijzingen is de laatste versie van het document (met inbegrip van wijzigingsbladen) waarnaar is verwezen van toepassing.

TOEGEPASTE WERKWIJZE EN BEMONSTERINGSTECHNIKEN

De werkwijze en de manier van monsternamen worden, tenzij anders vermeld, uitgevoerd conform het gestelde in de Voorlopige Praktijkrichtlijnen voor monsternamen en analyse bij bodemverontreiniging van het Ministerie van VROM (VPR, 1988).

1. **Grondboringen tot aan de grondwaterspiegel**

Voor het verrichten van grondboringen tot aan de grondwaterspiegel, wordt in de meeste gevallen gebruik gemaakt van de Edelmanboor met een diameter van 60 of 90 mm. Indien er grindrijke lagen of puin in de bodem voorkomen, dan wordt gebruik gemaakt van een grind- of puinboor. In veenachtige- of ongerijpte kleigronden, wordt gebruik gemaakt van een guts.

2. **Grondboringen onder de grondwaterspiegel**

Bij grondboringen onder de grondwaterspiegel wordt, afhankelijk van de samenstelling van de bodem, gebruik gemaakt van een Edelmanboor of een pulsboor. Als de bodem voldoende samenhangend vermogen bezit, om de vorm van het boorgat te behouden (bijvoorbeeld in klei of leem), dan wordt gebruik gemaakt van een Edelmanboor. Wanneer de structuur van de bodem zodanig is dat de vorm van het boorgat niet behouden blijft tijdens het omhoog halen van de grondboor, dan wordt een boorgatmantel toegepast. Deze bestaat uit een kunststofbuis met een diameter van 90 mm. Het boren gebeurt dan met pulsapparatuur, waarbij de grond door de aanwezigheid van het grondwater in vloeibare vorm naar boven wordt gehaald. Indien dit noodzakelijk is wordt bij het pulsen (zo weinig mogelijk) werkwater toegepast.

3. **Plaatsing van peilbuizen**

Bij de plaatsing van peilbuizen wordt gebruik gemaakt van uit HDPE of PVC bestaande buisstukken. De buisverbindingen bestaan uit schroefdraad- of mofverbindingen. Deze verbindingen worden niet gelijmd. De onderste meter (filter) van de peilbuis is geperforeerd. Aan de onderzijde wordt de peilbuis afgesloten met een kunststof dop. Om de filterbuis wordt, enkel bij slecht doorlatende grondsoorten, tot circa 0,20 m. boven het filter, om de instroming van fijn grondmateriaal in de filterbuis zo veel mogelijk tegen te gaan, een gewassen nylonkous aangebracht.

Het boorgat rondom de ingebrachte filterbuis wordt indien dit voor de goede werking van de peilbuis noodzakelijk mocht zijn, tot 0,50 m. boven het filter gevuld met uitgedroogd filtergrind. Indien in het doorboorde boorprofiel slecht doorlatende lagen worden aangetroffen, worden ter hoogte van deze lagen kleikorrels (bentoniet) in het boorgat gebracht. Worden er in de peilbuis meerdere filters op verschillende diepten geplaatst, dan worden in het boorgat tussen de verschillende filters kleikorrels aangebracht, om verticale waterstroming te voorkomen. De bovenste 0,50 m. van het boorgat wordt indien er sprake kan zijn van instroming van regenwater afgewerkt met kleikorrels.

Na het plaatsen van de peilbuis, wordt deze schoon gepompt door minimaal drie maal de inhoud van het boorgat af te pompen. Indien werkwater is gebruikt, wordt behoudens driemaal de inhoud van het boorgat, tevens de hoeveelheid ingebracht werkwater afgepompt. Ter controle wordt doorgepompt totdat de EC van het grondwater constant is.

4. **Grondmonsternamen**

Het uit een boring komende materiaal wordt zodanig uitgelegd, dat een strook geboorde grond overeenkomt met een meter boorgat. Indien nodig wordt de grond uitgelegd op een folie, teneinde bijmenging van de ondergrond te voorkomen. De monsternamen vindt plaats door de grond in nieuwe glazen potten over te brengen. Ten einde vervluchtiging van componenten tegen te gaan worden de potten volledig gevuld met grond.

Indien geen zintuiglijke verontreinigingen worden waargenomen, wordt de grond bemonsterd via trajecten van een halve meter (bijvoorbeeld B1-1 is het monster van MV 0,00 tot MV - 0,50 etcetera). Indien zintuiglijke verontreinigingen worden waargenomen, wordt per verontreinigde laag bemonsterd.

Bij zeer vluchtige stoffen wordt in de regel gebruik gemaakt van steekbussen waarin het monster luchtdicht wordt opgeslagen ten behoeve van analyse in het laboratorium. Bij minder vluchtige stoffen worden de monsters genomen voordat de boorbeschrijving wordt gemaakt, teneinde vervluchtiging zo veel mogelijk te voorkomen. De grondmonsters worden in afwachting van de afvoer naar het laboratorium gekoeld opgeslagen.

5. **Grondwatermonsternamen**

Grondwatermonsters worden -indien er gezien de situering geen gevaar bestaat voor het storen van de peilbuis door vandalen of anderszins- minimaal één week nadat de peilbuis is geplaatst genomen. Indien het filter tussen de MV - 5,00 m. en MV - 10,00 m. is geplaatst, wordt een wachttijd van twee weken in acht genomen. Voordat een grondwatermonster wordt genomen, wordt de peilbuis nogmaals afgepompt. Het afpompen gebeurt met een accupompje.

De monsternamen van het grondwater wordt uitgevoerd met een vacuumpomp of een kogelkleppompje. Indien het grondwater dieper dan MV - 5,00 m. aanwezig is, dan vindt de monsternamen plaats met een kogelkleppompje. Bij het opvangen van het watermonster wordt turbulentie in de monsterfles zo veel mogelijk voorkomen. Voor de analyse op zware metalen, wordt het watermonster in het laboratorium gefiltreerd over een filter van 0,45 µm en vervolgens aangezuurd met HNO₃ tot pH=2,00.

De monsters worden opgevangen in speciaal voorbehandelde glazen flessen (t.b.v. analyse op zware metalen in kunststof fles). De flessen worden volledig gevuld, teneinde vervluchtiging van componenten uit het grondwater tegen te gaan. Vervolgens worden de flessen gekoeld opgeslagen.

BIJLAGE VII

GERAADPLEEGDE BRONNEN

BIJLAGE VII

Informatiebron	Te raadplegen bron	Geraadpleegd	Opmerkingen
Historie	Eigenaar / gebruiker	X	
	Archief bouw- en woningtoezicht	X	
	Gemeente-ambtenaar milieuzaken	X	
	Hinderwet archief	X	
	Archief Wet Milieubeheer	X	
	Archief ondergrondse tanks	X	
	Vergunningen (eventueel)	-	
	Luchtfoto (eventueel)	-	
	Oud kaartmateriaal (eventueel)	-	
	Interviews (eventueel)	-	
	Kamer van Koophandel (eventueel)	-	
	Streek- of Rijksarchief (eventueel)	-	
Huidige situatie	Eigenaar / gebruiker	X	
	Gemeente-ambtenaar milieuzaken	X	
	Locatie-inspectie	X	
	Omwonenden (eventueel)	-	
Toekomstige situatie	Eigenaar / gebruiker	X	
	Gemeente-ambtenaar milieuzaken	X	
Bodemopbouw en geohydrologie	Bodemkaart Nederland	X	
	Grondwaterkaart	X	
	Geologische kaart	X	
	Archief bodemonderzoeken	X	

BIJLAGE VIII

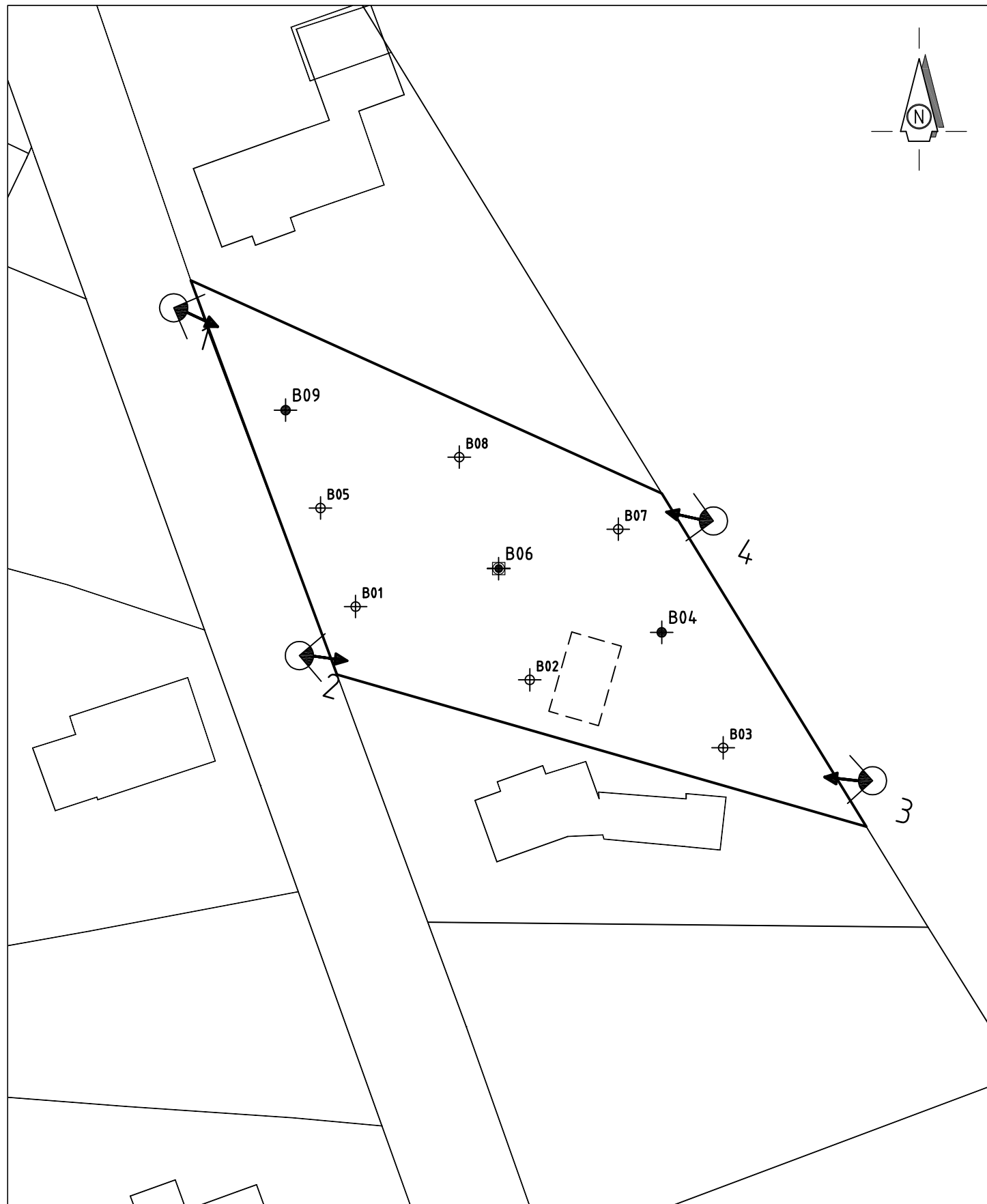
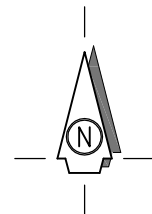

Legenda:

- = Boorpunt tot 0,50 m -mv
- = Peilbuis
- = Boorpunt tot 1,00 m -mv
- = Diepere boring
- = Boorpunt tot 2,00 m -mv

Datum Veldwerk : 21-11-2017
Naam uitvoerder : Dhr. J. Groot Antink

projectnr. : 16309
schaal : 1 : 500
bijlage : II

Situering fotolocaties
Koksgoedweg 1a
Wehl

