

Nota voor burgemeester en wethouders

Team
DEV-PRO

Onderwerp

OWBP Snippergroen Veenweg

1- Notagegevens

Notanummer 2018-000904

Datum 08-05-2018

Programma:

05 Ruimtelijke ontwikkeling

Portefeuillehouder Weth. Kolkman

2- Bestuursorgaan

B & W 05-06-2018

Raad --

Burgemeester --

College van B & W

- Burgemeester - Weth. Kolkman

- Weth. Grijzen - Weth. Rorink

Besluitenlijst	d.d.	d.d.	d.d.
<input type="checkbox"/> Akkoordstukken	--	<input checked="" type="checkbox"/> Openbaar	05-06-2018
		<input type="checkbox"/> Besloten	--

Routing	d.d.	par.
Programmamanager	29-05-2018	<input type="checkbox"/> adj.sec.
regiemanager	31-05-2018	<input type="checkbox"/> gem.sec.
wethouder	29-05-2018	BIS Openbaar
wethouder	29-05-2018	Status Definitief2018-06-07

Bijlagen

1 Ontwerpbestemmingsplan Snippergroen Veenweg (toelichting en regels)

2 Ontwerpbestemmingsplan Snippergroen Veenweg (verbeelding)

3 Concept raadsvoorstel Snippergroen Veenweg

B & W d.d.: 05-06-2018

Besloten wordt:

- In te stemmen met het ontwerp bestemmingsplan "Snippergroen Veenweg". Dit bestemmingsplan bestaat uit de geometrisch bepaalde planobjecten als vervat in het GML-bestand NL.IMRO.0150.P362-OW01.GML met bijbehorende bestanden. Hierbij is voor de locatie van de geometrische planobjecten gebruik gemaakt van een ondergrond welke is ontleend aan de BGT 23-02-2018.
- de nota en het besluit openbaar te maken.

Financiële aspecten:

Financiële gevolgen voor de gemeente?

Nee

Begrotingswijziging

Nee

Voorstel openbaarmaking conform Wet Openbaarheid Bestuur (Wob)

De nota en het besluit openbaar te maken

De nota en het besluit openbaar te maken vergezeld van bijgaand persbericht

De nota en het besluit openbaar te maken nadat

De nota en het besluit openbaar te maken, behalve...

Het besluit openbaar te maken, maar niet de nota, gelet op artikel:

De nota en het besluit niet openbaar te maken, gelet op artikel:

Kennisgeving/ Bekendmaking Awb

Kennisgeving (publicatie) conform Awb

Nee

ADVIESRADEN:

Moet een van de adviesraden gehoord worden of op de hoogte gesteld?

Nee

Toelichting

Inleiding

Bij het opstellen van een inrichtingsplan voor het woongebied op De locatie De Venen (Rivierenwijk west) zijn afspraken gemaakt over de locatie tussen de begrenzing van het nieuwe woongebied en de woningen aan de Veenweg.

Op deze locatie ligt een pad welke door de bewoners van de Veenweg gebruikt wordt als toegang tot de achterzijde van hun woning en tuin. Een deel van de openbare ruimte wordt door de bewoners gebruikt ten behoeve van het parkeren van hun auto. Met de bewoners en de gemeente is de afspraak gemaakt dat de bewoners van de Veenweg een deel van deze openbare ruimte kunnen kopen of huren teneinde het vergroten van hun perceel.

Deze afspraak valt binnen de uitgangspunten van het Snippergroenbeleid, zoals opgenomen binnen het uitgiftebelegement snippergroen 2012.

Om de aangekochte grond te kunnen gebruiken voor woondoeleinden zal het bestemmingsplan gewijzigd moeten worden.

Voor de percelen snippergroen die in de hele gemeente worden uitgegeven wordt nagenoeg jaarlijks een bestemmingsplanherziening gemaakt. Het meenemen van deze percelen in de in voorbereiding zijnde planherziening was gezien de tijd helaas niet meer mogelijk. Het wachten op de volgende planherziening duurt te lang. Daarom is ervoor gekozen om een aparte planherziening op te stellen voor de betreffende percelen. De plankosten worden niet betaald uit het budget Snippergroen dus is daar los van te zien.

Beoogd resultaat

Het juridisch planologisch mogelijk maken van een woonbestemming op de aangekochte percelen snippergroen.

Kader

Wet ruimtelijke ordening, Algemene wet bestuursrecht, uitgiftebelegement Snippergroen

Argumenten voor en tegen

1. Instemmen met ontwerpbestemmingsplan

Het uitgeven van de percelen snippergroen langs het pad achter de Veenweg is onderdeel van het totale project Veenweg. Het achterpad wordt opnieuw ingericht, waarbij ook de riolering wordt aangepast om de huidige wateroverlast te verminderen.

Met de bestemmingswijziging krijgen eigenaren de mogelijkheid het aangekochte perceel te gebruiken voor woondoeleinden. Doordat alle percelen langs het achterpad zijn verkocht/verhuurd, ontstaat er een eenduidige situatie (geen kanteelvorming bijvoorbeeld). De uitgegeven percelen voldoen aan het uitgiftebeleid snippergroen.

2. Ter visie leggen

Het ontwerpbestemmingsplan wordt 6 weken ter inzage gelegd. Iedereen kan gedurende deze periode zijn of haar zienswijze indienen.

Extern draagvlak (partners)

De eigenaren en huurders van de gronden krijgen de juridisch-planologische mogelijkheid om de gronden te gebruiken waar ze de grond voor hebben gekocht of gehuurd. Vanuit deze groep zal dan ook het draagvlak voor de bestemmingsplanherziening aanwezig zijn.

Omwonenden kunnen het mogelijk niet eens zijn met de bestemmingsplanherziening omdat de betreffende gronden niet langer openbaar zullen zijn. Omwonenden hebben de mogelijkheid om op het ontwerpbestemmingsplan hun zienswijzen in te dienen.

Financiële consequenties

Het project Veenweg behelst niet alleen de verkoop van de betreffende percelen snippergroen, maar ook de herinrichting van het achterpad en aanpassing van de riolering. De totale projectkosten worden gefinancierd middels de opbrengsten van de verkoop van het snippergroen, aangevuld met gelden vanuit middelen van programma Leefomgeving, programma herstructurering, alsmede gelden vanuit Rentree.

Aanpak/uitvoering

Bij dit collegevoorstel is een ontwerp-raadsvoorstel en een ontwerp-raadsbesluit gevoegd. Deze hoeven in deze fase nog niet naar de raad.

Na uw besluit worden de volgende procedurele stappen gemaakt:

- het ontwerp bestemmingsplan wordt met bijbehorende stukken (waaronder het ontwerp-raadsvoorstel en het ontwerp-raadsbesluit) gedurende 6 weken ter visie gelegd met de mogelijkheid tot het indienen van zienswijzen;
- Na de ter visie legging worden eventuele zienswijzen beantwoord en worden eventuele aanpassingen in het bestemmingsplan verwerkt;
- vaststelling van het bestemmingsplan door de gemeenteraad volgt binnen 12 weken na de ter visie legging van het ontwerpbestemmingsplan;
- het vastgestelde bestemmingsplan wordt gedurende 6 weken ter visie gelegd met de mogelijkheid voor belanghebbenden om beroep aan te tekenen tegen het bestemmingsplan.

Snippergroen Veenweg

Inhoudsopgave

Toelichting	5
Hoofdstuk 1 Inleiding	7
1.1 Aanleiding voor het bestemmingsplan	7
1.2 Ligging plangebied	7
1.3 Geldende bestemmingsplannen	8
1.4 Leeswijzer	8
Hoofdstuk 2 Planbeschrijving	9
2.1 Huidige situatie	9
2.2 Nieuwe situatie	9
2.3 Bestemmingsplansystematiek	9
Hoofdstuk 3 Beleidskader	11
3.1 Inleiding	11
3.2 Europees, Rijks- en provinciaal beleid	11
3.3 Gemeentelijk beleid	11
Hoofdstuk 4 Randvoorwaarden	13
4.1 Inleiding	13
4.2 Archeologie / cultuurhistorie en monumenten	13
4.3 Milieukwaliteitseisen	16
4.4 Duurzaamheid	17
4.5 Natuurwaarden	19
4.6 Water	20
4.7 Leidingen en kabels	21
4.8 Verkeer en parkeren	21
Hoofdstuk 5 Planopzet en juridische aspecten	23
5.1 Inleiding	23
5.2 RO Standaarden 2012	23
5.3 Planopzet	23
5.4 Handhaving	27
Hoofdstuk 6 Uitvoerbaarheid	29
6.1 Inleiding	29
6.2 Maatschappelijke uitvoerbaarheid	29
6.3 Economische uitvoerbaarheid	29
Bijlagen bij de toelichting	31
Bijlage 1 Archeologisch beleidsadvies	33

Planregels	43
Hoofdstuk 1 Inleidende regels	45
Artikel 1 Begrippen	45
Artikel 2 Wijze van meten	51
Hoofdstuk 2 Bestemmingsregels	53
Artikel 3 Bedrijf - Nutsvoorziening	53
Artikel 4 Groen	54
Artikel 5 Verkeer - Verblijfsgebied	56
Artikel 6 Wonen	58
Hoofdstuk 3 Algemene regels	61
Artikel 7 Anti-dubbeltelregel	61
Artikel 8 Algemene bouwregels	62
Artikel 9 Algemene gebruiksregels	63
Artikel 10 Algemene afwijkingsregels	65
Artikel 11 Algemene wijzigingsregels	66
Hoofdstuk 4 Overgangs- en slotregels	67
Artikel 12 Overgangsrecht	67
Artikel 13 Slotregel	69
Bijlagen bij de regels	71
Bijlage 1 Staat van beroeps- en bedrijfsactiviteiten aan huis	71

Toelichting

Hoofdstuk 1 Inleiding

1.1 Aanleiding voor het bestemmingsplan

In juni 2017 is het bestemmingsplan Rivierenwijk De Venen vastgesteld. Dit bestemmingsplan maakte het realiseren van woningbouw mogelijk op de locatie van een voormalige basisschool.

De locatie De Venen grenst aan de woningen aan de oostkant van de Veenweg. Bij het opstellen van een inrichtingsplan voor het woongebied zijn afspraken gemaakt over de locatie tussen de begrenzing van het nieuwe woongebied en de woningen aan de Veenweg.

Op deze locatie ligt een pad welke door de bewoners van de Veenweg gebruikt wordt als toegang tot de achterzijde van hun woning en tuin. Een deel van de openbare ruimte wordt door de bewoners gebruikt ten behoeve van het parkeren van hun auto.

Met de bewoners en de gemeente is de afspraak gemaakt dat de bewoners van de Veenweg een deel van deze openbare ruimte kunnen kopen of huren teneinde het vergroten van hun perceel.

Deze afspraak valt binnen de uitgangspunten van het Snippergroenbeleid, zoals opgenomen binnen het uitgifteregelement snippergroen 2012.

1.2 Ligging plangebied

1.2.1 Ligging

Het plangebied bestaat uit het toevoegen van openbaar gebied aan 11 woningen. De percelen zijn allen gelegen aan de achter- en zijkant van de woningen aan de Veenweg (oost), een van de percelen grenst aan een nieuw te bouwen woning aan de Oude Bathmenseweg. In onderstaande tabel is een overzicht van de betreffende adressen opgenomen. Ook is opgenomen of het een huurovereenkomst of koopovereenkomst betreft.

Adres	Bestemmingsplan	Koop/ huur
Veenweg 81	Rivierenwijk en Snippeling	Koop
Veenweg 83	Rivierenwijk en Snippeling	Koop
Veenweg 85	Rivierenwijk en Snippeling	Koop
Veenweg 87	Rivierenwijk en Snippeling	Koop
Veenweg 89	Rivierenwijk en Snippeling	Koop
Veenweg 91	Rivierenwijk en Snippeling	Koop
Veenweg 93	Rivierenwijk en Snippeling	Koop
Veenweg 95	Rivierenwijk en Snippeling	Huur
Veenweg 97	Rivierenwijk en Snippeling	Koop
Veenweg 99	Rivierenwijk en Snippeling	Koop
Oude Bathmenseweg 2a	Rivierenwijk de Venen	Koop

In de volgende figuur is de globale ligging van het plangebied aangegeven

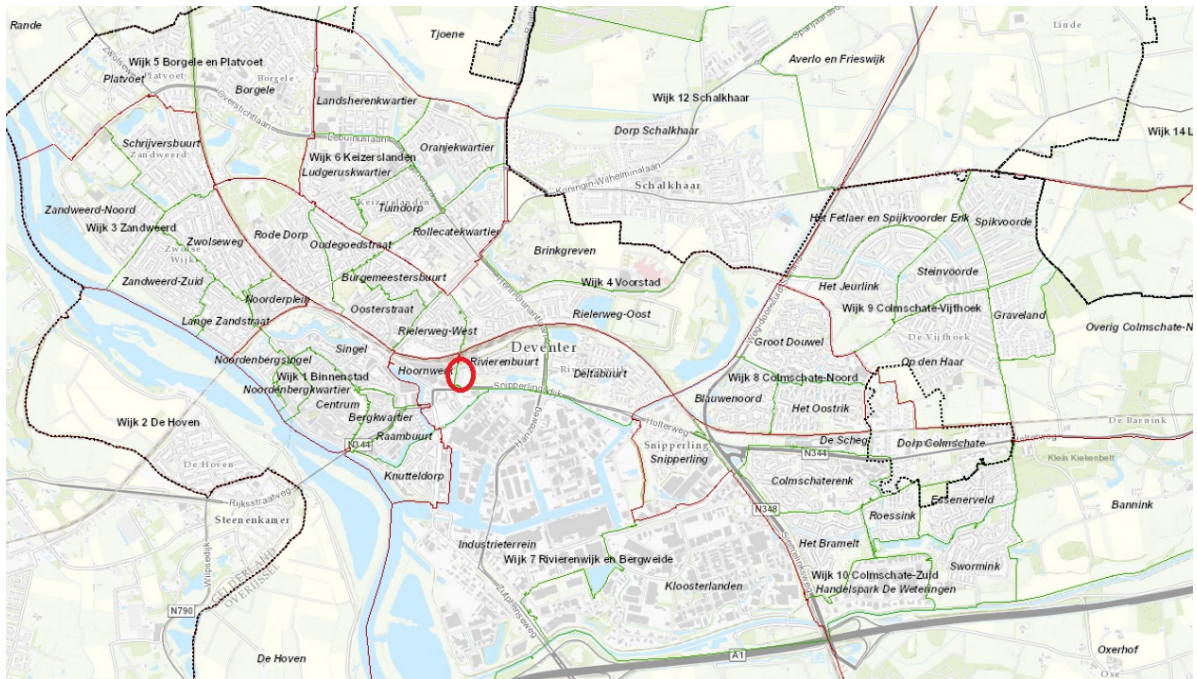

Afbeelding 1. Globale ligging plangebied

1.3 Geldende bestemmingsplannen

In het plangebied zijn meerdere bestemmingsplannen geldend. De herziening Snippergroen Veenweg vervangt partieel de volgende bestemmingsplannen:

- Bestemmingsplan Rivierenwijk en Snippeling (vastgesteld 15 september 2010)
- Bestemmingsplan Rivierenwijk de Venen (vastgesteld 28 juni 2017)

In deze bestemmingsplannen hebben de betreffende percelen de bestemming Groen of Verkeer-Verblijfsgebied. Het gebruiken van deze percelen ten behoeve van de functie Wonen is niet toegestaan.

1.4 Leeswijzer

De toelichting van dit bestemmingsplan is opgebouwd uit zes hoofdstukken. Na dit inleidende hoofdstuk volgt in hoofdstuk 2 een beschrijving van het plan. In hoofdstuk 3 komt het beleidskader aan bod. In dit hoofdstuk wordt een beschrijving gegeven van het van toepassing zijnde rijksbeleid, provinciaal beleid en gemeentelijk beleid. De randvoorwaarden die hieruit volgen worden getoetst aan het plan. Hoofdstuk 4 bevat een waardentoets. Hieruit blijkt welke waarden er in het plangebied aanwezig zijn en of deze worden aangetast door de ontwikkeling. Vervolgens wordt in hoofdstuk 5 een korte toelichting gegeven van de juridische aspecten en planverantwoording. In hoofdstuk 6 wordt tot slot ingegaan op de ruimtelijke, maatschappelijke en economische uitvoerbaarheid.

Hoofdstuk 2 Planbeschrijving

2.1 Huidige situatie

De percelen die verkocht of verhuurd worden zijn in de huidige situatie met name in gebruik als openbaar groen. Het gaat om percelen die zijn ingericht met gras, bosschages of bomen en grenzen aan het achter de percelen gelegen toegangspad. De percelen zijn geen onderdeel van de hoofd groenstructuur en kunnen om die reden verkocht of verhuurd worden.

2.2 Nieuwe situatie

In de nieuwe situatie mogen de percelen gebruikt worden ten behoeve van de functie Wonen. Dat houdt in dat de eigenaren/huurders van de percelen deze mogen inrichten als erf of tuin. In enkele gevallen is het mogelijk om, vanuit de bestemmingsplansystematiek, bijgebouwen op te richten op de percelen. Ook zijn er vanuit de wetgeving mogelijkheden om zonder vergunning bouwwerken op te richten.

2.3 Bestemmingsplansystematiek

In de planopzet is gekozen om niet alleen de aangekochte of gehuurde percelen in dit bestemmingsplan op te nemen, maar om het bijbehorende (woon)perceel ook mee te bestemmen. Door de gehele percelen op te nemen ontstaat er meer duidelijkheid in de gehele bij elkaar behorende situatie. Dit vergemakkelijkt ook de toetsing bij vergunningverlening.

Onderscheid is gemaakt in de manier van bestemmen van de verhuurde en de verkochte percelen.

De (delen van) percelen die verkocht zijn en waar op gebouwd mag worden krijgen de bestemming 'Wonen' al dan niet met de aanduiding 'bijgebouwen'. De (delen van) percelen die verkocht zijn en waar niet op gebouwd mag worden krijgen de bestemming 'Wonen', echter zonder de aanduiding 'bijgebouwen'.

De percelen die worden verhuurd krijgen dezelfde rechten als de percelen die worden verkocht. Deze percelen krijgen dus ook de bestemming 'Wonen' al dan niet met de aanduiding 'bijgebouwen'. Het verschil is dat op deze gronden een functieaanduiding is opgenomen ten behoeve van de oorspronkelijke bestemming (zoals groen of verkeer). Zodra het huurcontract wordt beëindigd is het mogelijk de gronden weer in gebruik te nemen als openbaar gebied.

Hoofdstuk 3 **Beleidskader**

3.1 **Inleiding**

In dit hoofdstuk wordt nader ingegaan op het voor dit bestemmingsplan relevante rijks-, provinciaal en gemeentelijk beleid.

3.2 **Europees, Rijks- en provinciaal beleid**

Bij het vaststellen van dit bestemmingsplan zijn geen rechtstreekse Europese, nationale of provinciale ruimtelijke belangen betrokken. Het gaat om het herbestemmen van zeer kleine percelen behorend bij woningen. De percelen zijn gelegen in het stedelijk gebied.

3.3 **Gemeentelijk beleid**

3.3.1 ***Uitgifteregelement Snippergroen***

In het uitgifteregelement snippergroen zijn de spelregels opgenomen die gelden voor het al dan niet kunnen uitgeven van gronden.

Per perceel worden aan de hand van de criteria en aandachtspunten beoordeeld of de gronden bestempeld kunnen worden als 'snippergroen'.

Een van de criteria heeft betrekking op de vraag of sprake is van structuurgroen. Structuurgroen is groen dat een belangrijke functie heeft in onder andere de stedenbouwkundige structuur van de gemeente. Denk hierbij aan het groen als begeleiding van de hoofdwegen, parken, groen langs waterlopen en als accent op diverse pleinen. Dit groen komt niet voor uitgifte in aanmerking, tenzij het structuurgroen overgedimensioneerd is.

Het overige groen, vaak op buurniveau, komt veelal wel in aanmerking om te worden uitgegeven.

Andere voorwaarden voor de uitgeefbaarheid van gronden zijn:

- de aangrenzende aan het particulier eigendom,
- de verdeling van de groenstrook zonder dat versnippering ontstaat,
- het tegengaan van kantelen (Een kantelenstructuur wordt gekenmerkt door allerlei inkepingen die ontstaan als sommige bewoners wel en andere bewoners niet tot koop/huur overgaan)
- voorkomen van ingesloten groen
- over uitgifte van gronden met bestaande bomen worden specifieke afspraken gemaakt

De in dit bestemmingsplan opgenomen gronden voldoen aan de spelregels uit het uitgifteregelement.

3.3.2 Groenbeleidsplan 2007 - 2017

Het Groenbeleidsplan 2007 - 2017 geeft richtlijnen voor de inrichting en het beheer van openbaar groen, inclusief bomen en waterpartijen. De gemeente Deventer ligt op de grens van het rivierenlandschap van de IJssel en het Sallandse dekzandlandschap. Deze ligging zorgt voor een enorme biodiversiteit. Allerlei dieren en (zeldzame) planten vinden hun weg in en om de stad. Het Groenbeleidsplan zorgt ervoor dat deze kenmerken en haar biodiversiteit behouden blijven en waar mogelijk versterkt worden.

Om in de komende jaren verantwoorde keuzes te kunnen maken is in het groenbeleidsplan een visie op het groen (wat willen we bereiken) verwoord en zijn concrete ambities gedefinieerd.

De groenvisie is: "De gemeente Deventer streeft naar een gevarieerd aanbod van betekenisvol en aantrekkelijk groen. Ze doet dit door in te spelen op de verschillen in ligging, omvang, functie, historische betekenis en gebruikswensen. Dit leidt tot omgevingsbewust ontwerpen en vervolgens tot ontwerpbewust beheren".

De ambities uit het Groenbeleidsplan zijn:

- ruimte voor groen in en om de stad;
- aandacht voor de toegankelijkheid, gebruik en beleving van het groen;
- duurzaamheid in inrichting, beheer en onderhoud van het groen;
- inspringen op nieuwe stedelijke ontwikkelingen;
- een handleiding bieden voor de praktische invoering van de groenvisie in de praktijk.

De verkochte en verhuurde percelen 'snippergroen' zijn geen onderdeel van de groene hoofdstructuur. De groenstructuur zal door vaststelling van dit bestemmingsplan dan ook niet ingrijpend wijzigen. Het groenbeleidsplan vormt geen belemmering voor de uitvoering van het bestemmingsplan.

Hoofdstuk 4 Randvoorwaarden

4.1 Inleiding

In dit hoofdstuk wordt de waardentoets beschreven. Hieronder vallen archeologie, milieukwaliteitseisen, natuurwaarden en water. Er wordt beschreven wat er is onderzocht en welke resultaten hieruit zijn gekomen. Vervolgens wordt hier een conclusie uit getrokken met betrekking tot de ontwikkeling.

4.2 Archeologie / cultuurhistorie en monumenten

4.2.1 Archeologie

4.2.1.1 Inleiding

De archeologische verwachting voor de gemeente Deventer is gebaseerd op de landschappelijke en bodemkundige context van bekende archeologische vindplaatsen. Een uitgebreide onderbouwing van de fysisch geografische bouwstenen van de archeologische verwachtingswaarden is te vinden in het RAAP- rapport 2571: "...Die plaatsen, welke in de Douwelerkolk verdrongen zijn... Fysisch- en historische bouwstenen voor een archeologische verwachtingskaart van de gemeente Deventer".

Vanaf de late middeleeuwen is het verband tussen landschappelijke mogelijkheden en locatiekeuze minder goed in een model te vatten, omdat de mens er steeds meer in slaagt de natuur naar zijn hand te zetten. Juist voor deze periode zijn historische bronnen, zoals kaarten, beschikbaar, waardoor veel

elementen goed kunnen worden gelokaliseerd. Op de archeologische verwachtingskaart zijn recente archeologische en historische onderzoeksgegevens gecombineerd met de fysisch geografische verwachting ter plekke. Ook bekende verstoringen zijn weergegeven op de archeologische verwachtingskaart.

4.2.1.2 Het archeologiebeleid en de regels in dit bestemmingsplan

De archeologische verwachtingskaart vormt de basis voor het archeologiebeleid van de gemeente Deventer. Dit archeologiebeleid is op 28 januari 2015 door de raad vastgesteld in de vorm van een beleidskaart en een onderbouwing (zie hiervoor: Vermeulen, B., 20152). Het archeologiebeleid wordt zo nodig tussentijds geactualiseerd, om de door het bevoegd gezag in een selectiebesluit vrijgegeven gebieden op de beleidskaart op te nemen.

De archeologische beleidskaart vormt de basis voor de dubbelbestemmingen 'Waarde – Archeologie', zoals die in het bestemmingsplan zijn gehanteerd. In het bestemmingsplangebied 'Snippergroen Veenweg' geldt beleidswaarde '1' (afb. 1).

De beleidswaarden zijn vertaald in de regels van dit bestemmingsplan. In het bestemmingsplan zijn dubbelbestemmingen 'Waarde – Archeologie' opgenomen voor de gebieden die op de beleidskaart een beleidswaarde 2 of hoger kennen. Er is voor gekozen om aan gronden met beleidswaarde 'Waarde - Archeologie 1' geen dubbelbestemming toe te kennen.

Waarde - Archeologie 1

Voor de gebieden met een lage verwachtingswaarde (beleidswaarde '1') is de kans dat een bodemingreep het bodemarchief verstoort door de lage dichtheid aan vindplaatsen en de veelal relatief

kleine oppervlakte van die vindplaatsen, zeer klein. Eigenlijk komt dit type resten vooral aan het licht bij archeologische begeleiding van grootschalige werkzaamheden. Daarom is voor deze beleidswaarde een vrijstellingsoppervlakte van 10.000 m² gehanteerd. Boven de 10.000 m² geldt een meldingsplicht. Dit type omvangrijke werkzaamheden is over het algemeen op ruim op tijd bekend bij de gemeente. Een dubbelbestemming is daarmee een relatief zwaar middel dat voor deze groep leidt tot onnodige administratieve last. Er wordt daarom voor deze ingrepen actief contact gezocht met de initiatiefnemer met het verzoek om medewerking te verlenen aan een archeologische waarneming tijdens de uitvoering van de werkzaamheden. Op deze manier kan de archeologische verwachting steekproefsgewijs gecontroleerd worden.

4.2.1.3 Uitsnede beleidskaart

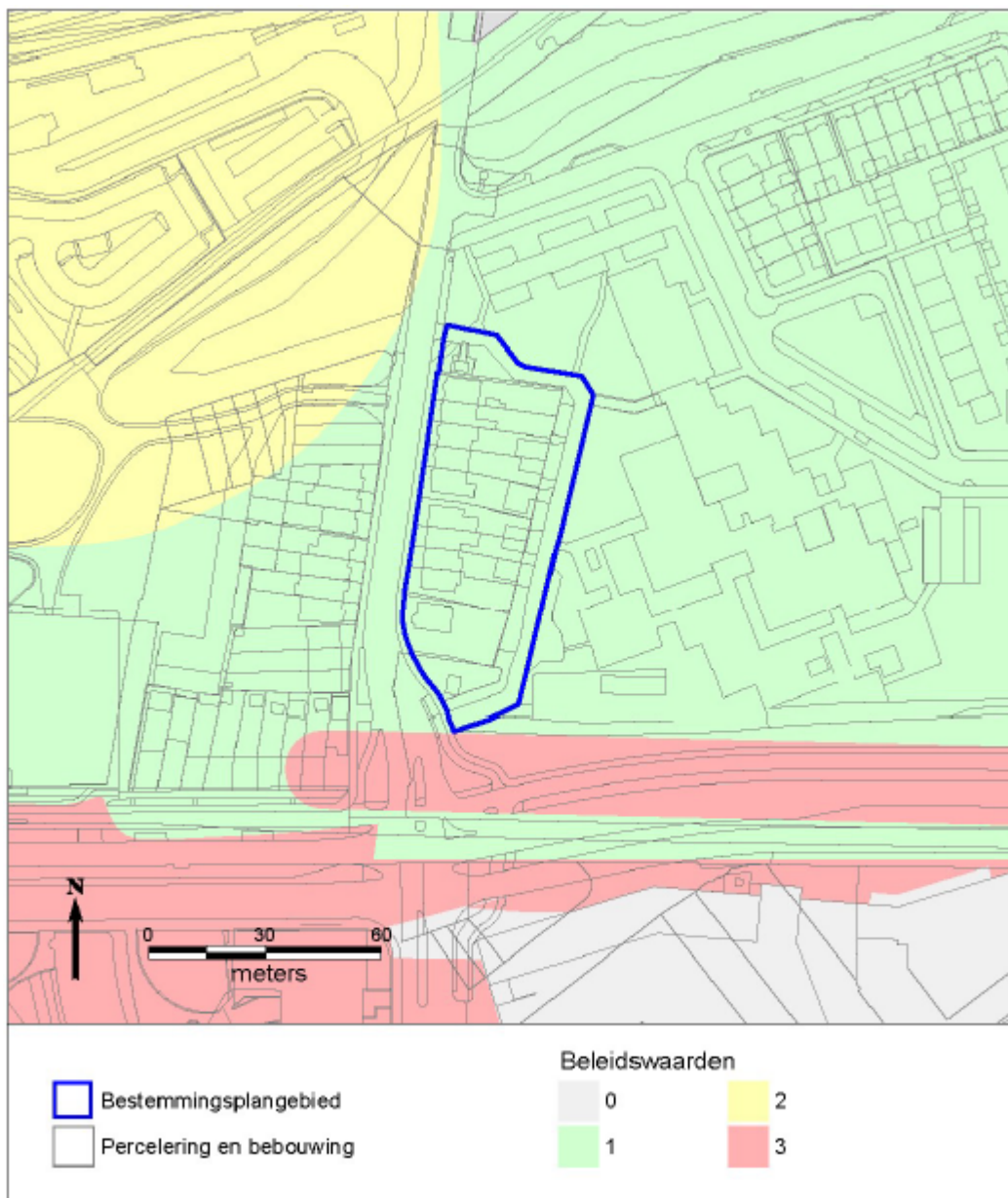

Afb. 1: De ligging van het bestemmingsplangebied op de archeologische beleidskaart 2015.

Regime	≥ 0 m2	> 5 m2	> 10 m2	> 40 m2	> 100 m2	> 200 m2	> 500 m2	> 1000m2	> 2500 m2	> 10000 m2	Diepte Vrijstelling
Waarde 0	Geen	Geen	Geen	Geen	Geen	Geen	Geen	Geen	Geen	Geen	n.v.t.
Waarde 1	Geen	Geen	Geen	Geen	Geen	Geen	Geen	Geen	Geen	Melding	0,5 m
Waarde 2	Geen	Geen	Geen	Geen	Geen	Geen	Geen	Melding	Onderzoek	Onderzoek	0,5 m
Waarde 3	Geen	Geen	Geen	Geen	Geen	Melding	Onderzoek	Onderzoek	Onderzoek	Onderzoek	0,5 m
Waarde 4	Geen	Geen	Geen	Geen	Melding	Onderzoek	Onderzoek	Onderzoek	Onderzoek	Onderzoek	0,5 m
Waarde 5	Geen	Geen	Melding	Onderzoek	Onderzoek	Onderzoek	Onderzoek	Onderzoek	Onderzoek	Onderzoek	0,3 m
Waarde 6	Geen	Onderzoek	Onderzoek	Onderzoek	Onderzoek	Onderzoek	Onderzoek	Onderzoek	Onderzoek	Onderzoek	0,3 m
Waarde 7	Onderzoek	Onderzoek	Onderzoek	Onderzoek	Onderzoek	Onderzoek	Onderzoek	Onderzoek	Onderzoek	Onderzoek	0,3 m

Geen:

Bij bouwwerkzaamheden zullen aan de omgevingsvergunning voor het bouwen van een bouwwerk of bouwwerken geen archeologische voorwaarden worden verbonden.

Ook is hier op basis van archeologie nooit een Omgevingsvergunning voor het uitvoeren van een werk, geen bouwwerk zijnde, of van werkzaamheden nodig.

Meldingsplicht:

Bij bouwwerkzaamheden zal aan de omgevingsvergunning voor het bouwen van een bouwwerk of bouwwerken een archeologische meldingsplicht worden verbonden.

Bij werkzaamheden die de bodem verstoren en niet samenhangen met een omgevingsvergunning bouwen is hier op basis van archeologie een Omgevingsvergunning voor het uitvoeren van een werk, geen bouwwerk zijnde, of van werkzaamheden nodig. Ook hieraan zal alleen een meldingsplicht worden gekoppeld.

Bij een meldingsplicht dient de aanvrager de gemeente Deventer minimaal vijf dagen voor de aanvang van de werkzaamheden op de hoogte te brengen en de gelegenheid te bieden voor een archeologische waarneming. Deze waarneming kent een korte doorlooptijd en is voor rekening van de gemeente. Er kunnen echter geen stilstandskosten in rekening worden gebracht.

Indien blijkt dat de aanvraag deel uitmaakt van een groter plan dat in stukken wordt geknipt, zullen de verschillende deelaanvragen als één geheel worden behandeld.

Onderzoek:

Bij bouwwerkzaamheden wordt aan de omgevingsvergunning voor het bouwen van een bouwwerk of bouwwerken de verplichting tot onderzoek of behoud van de mogelijk aanwezige archeologische resten verbonden.

Bij werkzaamheden die de bodem verstoren en niet samenhangen met een omgevingsvergunning bouwen is hier op basis van archeologie een Omgevingsvergunning voor het uitvoeren van een werk, geen bouwwerk zijnde, of van werkzaamheden nodig. Ook hieraan zal de verplichting tot het doen van archeologisch onderzoek of het behoud van de resten worden verbonden.

Indien blijkt dat de aanvraag deel uitmaakt van een groter plan dat in stukken wordt geknipt, zullen de verschillende deelaanvragen als één geheel worden behandeld.

4.2.2 Cultuurhistorie en monumenten

In het plangebied zijn geen cultuurhistorische aspecten aanwezig. Ook zijn er geen Rijks- of gemeentelijke monumenten aanwezig.

4.3 Milieukwaliteitseisen

Ten behoeve van dit bestemmingsplan zijn de volgende milieukundige aspecten van belang, te weten:

- bedrijven en milieuzonering;
- bodemkwaliteit;
- geluid;
- luchtkwaliteit;
- externe veiligheid;
- ecologie.

4.3.1 Bedrijven en milieuzonering

Zowel de ruimtelijke ordening als het milieubeleid stellen zich ten doel een goede kwaliteit van het leefmilieu te handhaven en te bevorderen. Dit gebeurt onder andere door milieuzonering. Onder milieuzonering verstaan we het aanbrengen van een voldoende ruimtelijke scheiding tussen milieubelastende bedrijven of inrichtingen enerzijds en milieugevoelige functies als wonen en recreëren anderzijds.

Dit bestemmingsplan regelt de herbestemming van openbaar groen naar gronden behorende bij een bestaande woonbestemming. Het plan biedt geen mogelijkheid tot het vestigen van nieuwe bedrijfsmatige activiteiten of het oprichten van nieuwe gevoelige functies. Dit plan heeft daarmee geen invloed op de ontwikkelingsmogelijkheden van eventueel bestaande omliggende bedrijven en dus ook niet voor nieuwe hinde veroorzakende bedrijfsactiviteiten. Het aspect bedrijven en milieuzonering vormt geen belemmering voor de uitvoerbaarheid van het plan.

4.3.2 Bodem

Voor zover bekend zijn de locaties niet verdacht voor een ernstig geval van bodemverontreiniging.

Op basis van de Wet kenbaarheid publiekrechtelijke beperkingen (Wkpb) bevindt zich op het kadastrale perceel gemeente Deventer, sectie B, nummer 18507 een geval van ernstige bodemverontreiniging. Dit is gebaseerd op de besluiten van de provincie Overijssel met kenmerken WB/1999/2150 van 28 juni 1999 en WB/2000/1679 van 4 mei 2001.

Uit het besluit blijkt dat de aangetoonde verontreiniging zich bevindt onder/parallel aan de Snipperlingsdijk en niet in het verkochte perceel. Op basis van het besluit van 2001 blijkt verder dat na sanering een beperkte restverontreiniging is achtergebleven. Deze restverontreiniging vormt geen risico's voor de mens, het milieu of verspreiding.

Voor de ruimtelijke procedure is geen aanvullend bodemonderzoek nodig. Het aspect bodem vormt geen belemmering voor de uitvoerbaarheid van het plan.

4.3.3 Geluid

De voorgenomen planologische wijzigingen maken geen nieuwe geluidgevoelige functies mogelijk. In dit kader is het uitvoeren van een akoestisch onderzoek niet noodzakelijk. Het aspect geluid vormt geen belemmering voor de uitvoerbaarheid van het plan.

4.3.4 Luchtkwaliteit

De voorgenomen planologische wijzigingen heeft geen invloed op het aantal verkeersbewegingen en daarmee niet van nadelige invloed op de luchtkwaliteit. Het uitvoeren van luchtkwaliteitonderzoek is dan ook niet noodzakelijk. Om vanuit een goede ruimtelijke ordening ook iets te kunnen zeggen over de mate van blootstelling aan luchtverontreinigingen, is de lokale situatie beoordeeld in de Verkeersmilieukaart. Op basis van de Verkeersmilieukaart blijkt ter plaatse van de percelen in het plangebied ruimschoots aan de normstelling voor luchtkwaliteit wordt voldaan. Het aspect luchtkwaliteit vormt geen belemmering voor de uitvoerbaarheid van het plan.

4.3.5 Externe veiligheid

De regelgeving op het gebied van externe veiligheid beoogt een minimaal veiligheidsniveau te garanderen voor de burger voor wat betreft risico's van opslag en transport van gevaarlijke stoffen. Hiervoor zijn normen en richtwaarden opgenomen in de wetgeving in de vorm van het plaatsgebonden risico en het groepsrisico. Plaatsgebonden risico is de plaatsgebonden kans per jaar dat een onbeschermd persoon komt te overlijden ten gevolge van een ongeval met gevaarlijke stoffen. De kans van éénmaal in de miljoen jaar op een dergelijk ongeval is als norm in de regelgeving opgenomen. Het plaatsgebonden risico (PR) is weer te geven met een contour rondom een activiteit.

Het groepsrisico geeft de kans per jaar aan dat een groep personen van een bepaalde grootte (bijvoorbeeld 10, 100 of 1000 personen tegelijk slachtoffer wordt van een ongeval met gevaarlijke stoffen. Het groepsrisico (GR) wordt weergegeven in een curve waarin het aantal personen is afgezet tegen de kans per jaar op (tegelijk) overlijden. Het groepsrisico is echter geen harde norm, maar een oriënterende waarde.

Op de percelen snippergroen worden geen nieuwe bouwvlakken opgenomen. Door het ontbreken van een bouwvlak kunnen hier geen nieuwe (beperkt) kwetsbare objecten (zoals nieuwe woningen) worden opgericht en is het plan daarmee niet van invloed op de hoogte van het groepsrisico. Het aspect externe veiligheid vormt geen belemmering voor de uitvoerbaarheid van het plan.

4.4 Duurzaamheid

In juni 2009 is de Visie Duurzaam Deventer bestuurlijk vastgesteld. De gemeentelijke ambitie is dat Deventer in 2030 klimaatneutraal is. Om deze ambitie te realiseren is door de gemeenteraad de Uitvoeringsagenda Duurzaamheid "Op weg naar een duurzaam evenwicht" vastgesteld. Één van de sleutels ligt bij samenwerken met bewoners, bedrijven en organisaties. Als burgers en bedrijven initiatieven nemen zullen we die graag faciliteren.

Bewoners kunnen eenvoudige maatregelen nemen die bijdragen aan Deventer klimaat actieve stad.

Dit zijn bijvoorbeeld:

- Het afkoppelen van de hemelwaterafvoer van het riool. Hier zijn subsidiemogelijkheden voor: <https://www.deventer.nl/loketten/digitaal-loket/afkoppelen-regenwater-subsidie>;
- De tuin niet verhard en het behouden van een open grond zodat regenwater kan infiltreren in de bodem;
- Vergroenen van de tuin ter voorkoming van het hitte eiland effect en ter bevordering van een leefbare stad en biodiversiteit;
- Behouden van bomen die CO² absorberen, zuurstof produceren en de lucht filteren van fijnstof.

Wateroverlast

De locatie achter Veenweg 81 t/m 99 is gevoelig voor wateroverlast bij extreme neerslag.

Met de Wateroverlastlandschapskaart (WOLK) is in één oogopslag te zien waar water naartoe gaat en waar het overlast geeft mocht Deventer getroffen worden door extreem hevige neerslag.

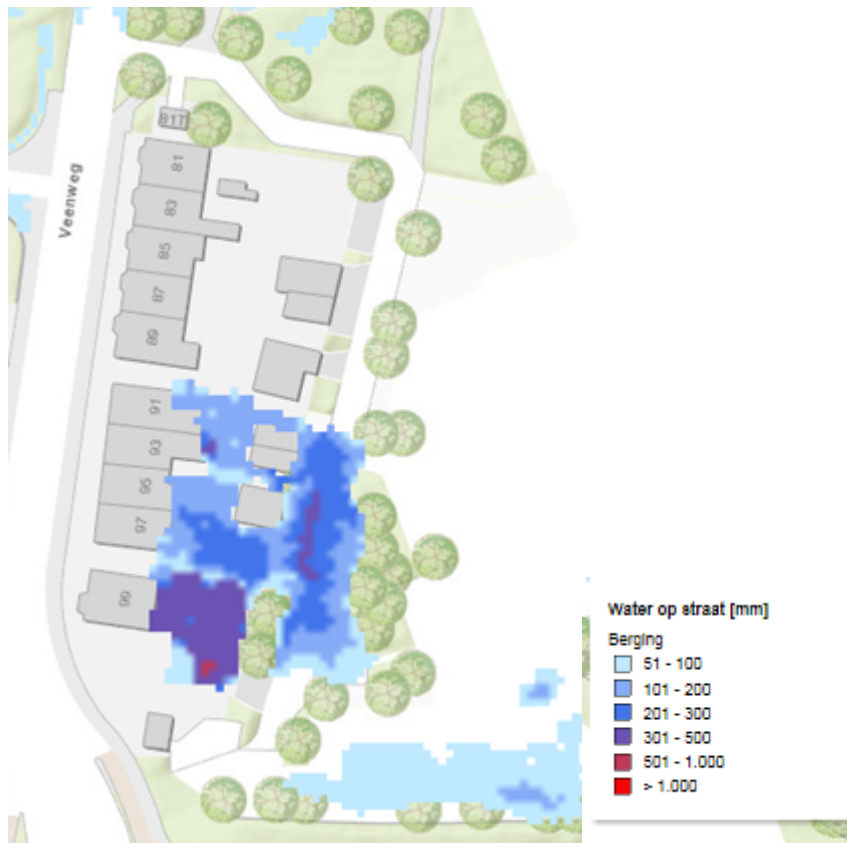

Hitte

Deze locatie is gevoelig voor hitte tijdens zeer warme dagen. Dit kan negatieve effecten hebben op de volksgezondheid. Behoud van bomen en een groene inrichting van de omgeving reduceert de gevolgen van hitte.

Op de hittestress kaart is te zien dat daar waar en groen en bomen staan het gebied koel is, daar waar er veel verharding is, het gebied warm tot heet is.

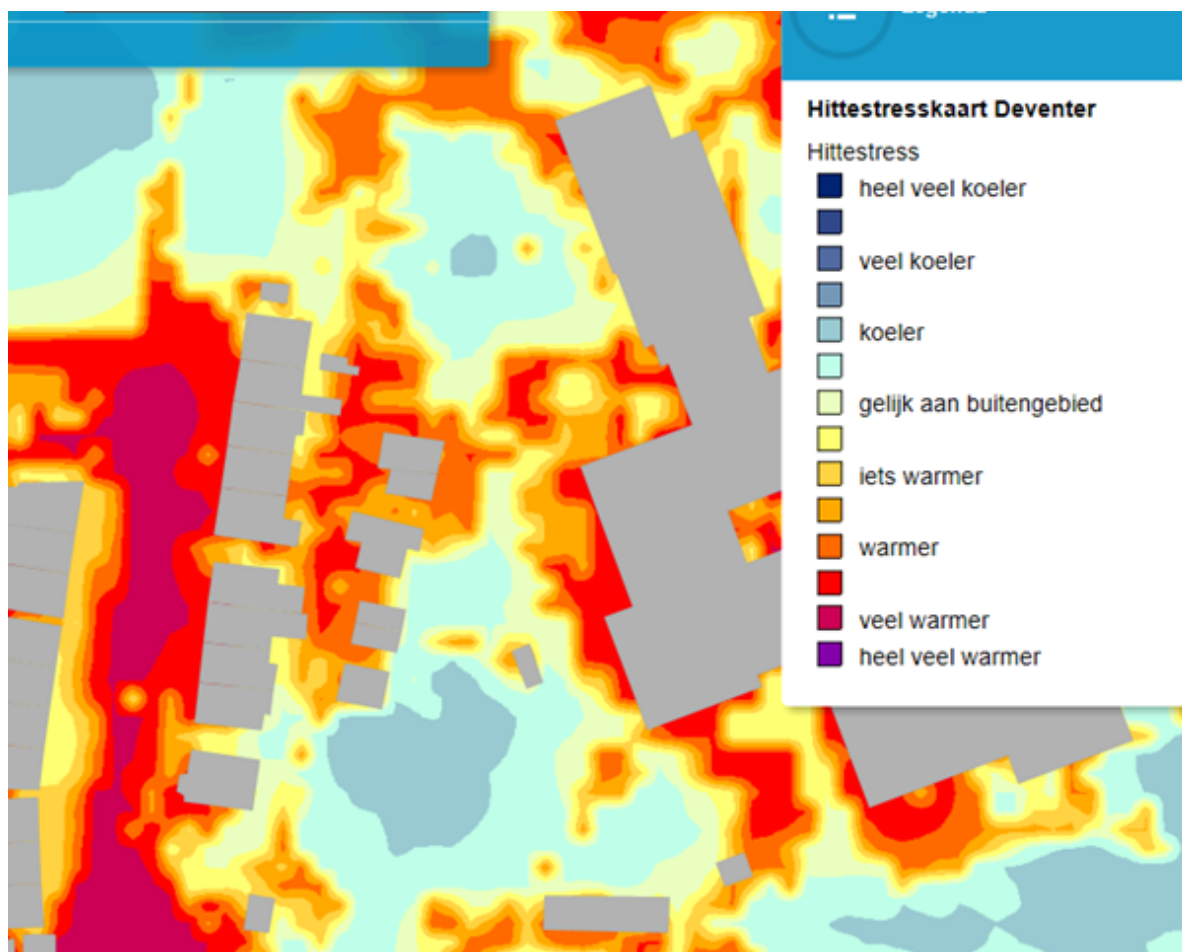

Het advies aan de eigenaren van het stukje gekochte grond is dat het behouden van de groene inrichting van deze stroken een positieve bijdragen heeft aan de duurzaamheid en leefbaarheid van de woonomgeving.

4.5 Natuurwaarden

Bescherming in het kader van de natuur wet- en regelgeving is op te delen in gebieds- en soortenbescherming. Bij gebiedsbescherming heeft men te maken met de Natuurbeschermingswet en de EHS. Bij soortenbescherming heeft men te maken met de flora- en faunawet.

Soortenbescherming

De Flora- en faunawet richt zich op de bescherming van soorten. De Flora- en faunawet gaat uit van het 'nee, tenzij'-principe, bepaalde handelingen waaronder ruimtelijke ingrepen waarbij beschermde soorten in het geding zijn, zijn slechts bij uitzondering en onder voorwaarden mogelijk. Centraal hierbij staat de zorgplicht. Dit houdt in dat iedereen voldoende zorg in acht moet nemen voor alle in het wild voorkomende planten en dieren en hun leefomgeving.

In de nabijheid van het plangebied is eerder een verblijfplaats van de Gewone dwergmeermuis aangetroffen. Deze verblijfplaats kon door het ontwikkelen van het woongebied "De Venen" niet gehandhaafd blijven. In het plangebied zelf is geen verblijfplaats aanwezig die door deze bestemmingswijziging aangetast wordt.

Verder zijn geen beschermde soorten aanwezig die door deze bestemmingswijziging geschaad

worden.

Gebiedsbescherming

Natura 2000-gebieden betreffen een samenhangend netwerk van natuurgebieden in Europa. Natura-2000 bestaat uit gebieden die zijn aangewezen in het kader van de Europese Vogelrichtlijn (79/43/EEG) en de gebieden die zijn aangemeld op grond van de Europese Habitatrichtlijn (92/43/EEG). Deze gebieden worden in Nederland op grond van de Natuurbeschermingswet 1998 beschermd. De Ecologische Hoofdstructuur (EHS) betreft een netwerk van gebieden in Nederland waar de natuur voorrang heeft. Het netwerk helpt voorkomen dat planten en dieren in geïsoleerde gebieden uitsterven en dat natuurgebieden hun waarde verliezen.

De locatie ligt in de bebouwde kom van Deventer en niet in het Overijsselse Natuur Netwerk (= voormalige EHS). Het dichtstbijzijnde Natura 2000 gebied (Rijntakken Uiterwaarden van de IJssel) ligt op meer dan 1000 meter afstand. De voorgenomen bestemmingswijziging heeft geen invloed op de doelstellingen van zowel het Overijssels Natuur Netwerk als het genoemde Natura 2000 gebied.

Conclusie

Resumerend kan gesteld worden dat er geen onoverkomelijke ecologische belemmeringen aanwezig zijn om dit project uit te voeren.

4.6 Water

4.6.1 Advies Waterschap

Op 26 maart is de watertoets uitgevoerd. Omdat het in het gebied regelmatig sprake is van wateroverlast, is het resultaat van de watertoets dat de normale procedure doorlopen dient te worden.

Het waterschap heeft op 24 april 2018 aangegeven het plan in aanmerking komt voor de korte procedure. Concreet betekent dit dat de standaard waterparagraaf toepast dient te worden. Het waterschap Drents Overijsselse Delta beschouwt daarmee het plan als afgehandeld.

4.6.2 Waterparagraaf

In het kader van de Wet ruimtelijke ordening (Wro) is het verplicht de Watertoets uit te voeren. De Watertoets is een waarborg voor water in ruimtelijke plannen en besluiten.

Waterhuishouding

Het plan loopt geen verhoogd risico op wateroverlast als gevolg van overstromingen. Het plan heeft geen schadelijke gevolgen voor de waterkwaliteit en ecologie. De toename van het verharde oppervlak is minder dan 1500m².

Voorkeursbeleid hemelwaterafvoer

In het plan wordt gestreefd het voorkeursbeleid van het waterschap op te volgen. Als het hemelwater niet wordt aangekoppeld of wordt afgekoppeld van het bestaande rioolstelsel is oppervlakkige afvoer en infiltreren in de bodem uitgangspunt. Als infiltratie in de bodem niet mogelijk is, is lozing op het oppervlaktewater via een bodempassage gewenst. Speciale aandacht wordt besteed aan duurzaam bouwen en een duurzaam gebruik van de openbare ruimte om een goede kwaliteit van het afgekoppelde hemelwater te garanderen.

Aanleghoogte van de bebouwing

Voor de aanleghoogte van de gebouwen (onderkant vloer begane grond) wordt een ontwateringsdiepte geadviseerd van minimaal 80 centimeter ten opzichte van de Gemiddelde Hoogste Grondwaterstand (GHG). Bij een afwijkende maatvoering is de kans op structurele grondwateroverlast groot. Bij het bouwen zonder kruipruimte kan worden volstaan met een geringere ontwateringsdiepte. Om wateroverlast en schade in woningen en bedrijven te voorkomen wordt geadviseerd om een drempelhoogte van 30 centimeter boven het straatpeil te hanteren. Ook voor lager, beneden het maaiveld, gelegen ruimtes (kelders, parkeergarages) moet aandacht worden besteed aan het voorkomen van wateroverlast.

Watertoetsproces

De initiatiefnemer heeft het Waterschap Drents Overijsselse Delta geïnformeerd over het plan door gebruik te maken van de digitale watertoets. De beantwoording van de vragen heeft er toe geleid dat de korte procedure van de watertoets is toegepast. De bestemming en de grootte van het plan hebben een geringe invloed op de waterhuishouding.

"De procedure in het kader van de watertoets is goed doorlopen conform de Handreiking Watertoets III. Het waterschap Drents Overijsselse Delta geeft een positief wateradvies".

4.7 Leidingen en kabels

In en nabij het plangebied bevinden zich ondergrondse kabels en leidingen. Dit betreffen onder meer rioleringsbuizen, telecomkabels en waterleidingen. Deze kabels en leidingen leveren geen gevaar op voor personen en goederen in de directe omgeving. Het is niet nodig om hiervoor een dubbelbestemming op te nemen of een verplichting tot het aanvragen van een omgevingsvergunning voor het uitvoeren van werk, geen bouwwerk zijnde, of van werkzaamheden.

Dubbelbestemmingen worden slechts opgenomen indien de bestemming een heel specifiek (ruimtelijk) belang beoogt te regelen. Een toegekende dubbelbestemming vertegenwoordigt een bijzonder belang dat zo zwaarwegend is, dat andere ruimtelijke belangen daarvoor moeten wijken. Bij reguliere kabels en leidingen weegt het belang niet zo zwaar dat hiervoor andere ruimtelijke belangen moeten wijken.

In het plangebied zijn geen dubbelbestemmingen voor kabels of leidingen noodzakelijk.

Conclusie

De leidingen en kabels in en nabij het plangebied vormen geen belemmering voor de uitvoer van het bestemmingsplan.

4.8 Verkeer en parkeren

Ontsluiting

Het plangebied is toegankelijk via een toegang aan de Veenweg. De bewoners kunnen hierdoor ook met de auto en de fiets de achterkant van hun woning bereiken.

Parkeren

De eigenaren van de percelen hebben de mogelijkheid om op eigen terrein een parkeerplaats te realiseren.

Hoofdstuk 5 Planopzet en juridische aspecten

5.1 Inleiding

In dit hoofdstuk wordt ingegaan op de plansystematiek. Allereerst wordt de standaardisering van de bestemmingsplannen toegelicht. In § 5.3 wordt ingegaan op de opzet van dit bestemmingsplan. Ten slotte wordt in § 5.4 aandacht gegeven aan de handhaving van de bestemmingsplanregels.

5.2 RO Standaarden 2012

In de Wet ruimtelijke ordening (Wro) en het Besluit ruimtelijke ordening (Bro) is vastgelegd dat planologische visies, plannen, besluiten, verordeningen en algemene maatregelen van bestuur digitaal vervaardigd en op elektronische wijze beschikbaar gesteld moeten worden. Om dit mogelijk te maken zijn de RO standaarden ontwikkeld.

De SVBP2012 (standaarden) bevatten de normen die van toepassing zijn op de vormgeving en inrichting van oa. het bestemmingsplan, met het doel om deze op vergelijkbare wijze op te bouwen en weer te geven. De SVBP2012 geeft daartoe normen voor de opbouw van de regels en voor de digitale verbeelding van het bestemmingsplan.

De informatie die is vastgelegd in het plan moet in elektronische vorm volledig toegankelijk en raadpleegbaar zijn. Dit wordt de digitale verbeelding genoemd. In de digitale verbeelding wordt alle relevante bestemmingsplaninformatie in een interactieve raadpleegomgeving getoond. Een raadpleger van het bestemmingsplan moet alle relevante bestemmingsplaninformatie op eenvoudige wijze voor ogen kunnen krijgen. Dit betekent dat bestemmingsplannen alleen in digitale vorm rechtskracht kunnen krijgen. De papieren versie betreft slechts een verbeelding van de digitale versie. Dit bestemmingsplan is daarom digitaal en IMRO-gecodeerd opgesteld, zodat het is voorbereid om digitaal te worden vastgesteld en gepubliceerd.

5.3 Planopzet

5.3.1 Algemeen

Dit bestemmingsplan bestaat uit een verbeelding, planregels en een toelichting. De verbeelding en de planregels vormen tezamen het juridisch bindende gedeelte van het bestemmingsplan. Beide planonderdelen dienen in onderlinge samenhang te worden gezien en toegepast. Op de verbeelding zijn de bestemmingen aangegeven. Aan deze bestemmingen zijn bouwregels en planregels betreffende het gebruik gekoppeld.

De toelichting heeft geen juridische betekenis, maar vormt niettemin een belangrijk onderdeel van het plan. De toelichting van dit bestemmingsplan geeft een weergave van de beweegredenen, de onderzoeksresultaten en de beleidsuitgangspunten die aan het bestemmingsplan ten grondslag liggen. Tot slot is de toelichting van wezenlijk belang voor een juiste interpretatie en toepassing van het bestemmingsplan.

De planregels van het bestemmingsplan zijn ondergebracht in vier hoofdstukken:

Hoofdstuk 1 bevat de inleidende regels. Deze regels beogen een eenduidige interpretatie en toepassing van de overige, meer inhoudelijke regels en van de verbeelding te waarborgen.

Hoofdstuk 2 bevat de planregels in verband met de bestemmingsbepalingen. Per op de verbeelding aangegeven bestemming bevat dit hoofdstuk planregels, welke specifiek voor die bestemming gelden.

Hoofdstuk 3 bevat de algemene regels. Hierbij gaat het om planregels die op nagenoeg alle bestemmingen betrekking hebben en die vooral om praktische redenen zijn ondergebracht in dit hoofdstuk, alsmede een aantal specifieke planregels, waaronder een anti-dubbeltelbepaling.

Tenslotte bevat hoofdstuk 4 de overgangs- en slotregels. Deze planregels bevatten onder meer het overgangsrecht en de titel.

5.3.2 **Hoofdstuk 1: Inleidende regels**

De artikelen 1 en 2 bevatten begripsomschrijvingen respectievelijk planregels omtrent de wijze van meten. Het voert te ver om hier uitgebreid bij alle begrippen stil te staan, maar wel verdienen enkele voor de dagelijkse gebruikspraktijk belangrijke begrippen aandacht. Het betreft hier met name de begrippen bestemmingsvlak, bouwvlak en bouwperceel. Tevens wordt ingegaan op de definitie van woning.

Bestemmingsvlak

Een bestemmingsvlak is een op de verbeelding aangegeven vlak met eenzelfde bestemming. De bij een bestemming behorende planregels gelden afzonderlijk voor elk bestemmingsvlak met die bestemming.

Bouwvlak

In een aantal bestemmingsvlakken is op de analoge en digitale verbeelding een bouwvlak aangegeven. Een bouwvlak is een op de analoge en digitale verbeelding aangegeven vlak, waarmee de gronden zijn aangeduid waarop gebouwen zijn toegestaan. Hoofdregeel is dat buiten het bouwvlak geen gebouwen mogen worden opgericht, doch uitsluitend bouwwerken, geen gebouwen zijnde.

Bouwperceel

Het bouwperceel is niet op de analoge en digitale verbeelding aangegeven. In artikel 1 van de planregels wordt bouwperceel omschreven als een aaneengesloten stuk grond, waarop krachtens het plan een zelfstandige, bij elkaar behorende bebouwing is toegelaten. In feite gaat het daarbij om het stuk grond dat bij de beoordeling van een aanvraag van een omgevingsvergunning voor de activiteit bouw moet worden aangemerkt als behorende bij het gevraagde bouwwerk. De visuele uitstraling van dat ene bouwperceel en het als één eenheid functioneren van dat bouwperceel is dan van belang. Een bouwperceel is altijd gelegen binnen een of meer bestemmingsvlakken, maar de begrenzing van een bouwperceel hoeft niet samen te vallen met de begrenzing van een bestemmingsvlak. Bouwvlakken geven aan waar binnen een bouwperceel gebouwen mogen worden gebouwd. Op het bouwperceel voor zover gelegen buiten het bouwvlak, mogen echter ook worden gebouwd, bouwwerken, geen gebouwen zijnde, en vergunningvrije bouwwerken.

Hiervoor is aangegeven dat de begrenzing van een bouwperceel niet hoeft samen te vallen met de begrenzing van een bestemmingsvlak. Met name in de woonbestemmingen komen meerdere bouwpercelen binnen één of meer bestemmingsvlakken voor. De grenzen van de bouwpercelen worden in de regel gevormd door de begrenzing van het erf. Waar die begrenzing tevens de eigendomsgrens is - en dit is vrijwel altijd het geval - vallen de grenzen van het bouwperceel samen met die van het kadastrale perceel. De loop van kadastrale grenzen kan veranderen door, bijvoorbeeld, aan- of verkoop van grond. Dan verandert ook de grens van het bouwperceel. Een stuk grond kan nu nog niet bij een bouwperceel horen en over een tijdje wel. Via de anti-dubbeltelbepaling in dit bestemmingsplan wordt voorkomen dat één stuk grond tweemaal meegeteld wordt bij de behandeling van aanvragen van

omgevingsvergunningen.

Woning

Een woning is gedefinieerd als 'een (gedeelte van een) gebouw dat dient voor de huisvesting van personen'. Deze definitie wordt gehanteerd omdat steeds meer verschillende vormen van samenleven in een woning plaatsvinden die niet behoren tot het traditionele (al dan niet één persoons-) huishouden. Hierbij kan gedacht worden aan woongroepen en begeleid zelfstandig wonen.

5.3.3 Hoofdstuk 2: Bestemmingsregels

Algemeen

De planregels bij de bestemmingen hebben voor elke bestemming dezelfde opbouw met achtereenvolgens, voor zover van toepassing, de volgende leden:

- Bestemmingsomschrijving;
- Bouwregels;
- Afwijken van de bouwregels;
- Specifieke gebruiksregels;
- Afwijken van de gebruiksregels;
- Wijzigingsbevoegdheid.

Enkelbestemmingen

Hierna volgt een korte toelichting en beschrijving van de enkelbestemmingen die zijn opgenomen in dit bestemmingsplan.

Artikel 3 Bedrijf - Nutsvoorziening:

In het plangebied is een nutsvoorziening aanwezig. Deze is bestemd als 'Bedrijf - Nutsvoorziening'. De bouwregels geven aan dat ter plaatse van de bestemming een gebouw mag worden gebouwd van maximaal 15 m² en 4 meter hoog.

Artikel 4 Groen:

Een klein deel van het plangebied behoort nog tot het openbaar groen. Dit perceel is bestemd als 'Groen'. Binnen deze bestemming zijn ook speelvoorzieningen toegestaan, waaronder (jeugd- en jongeren)ontmoetingsplaatsen zijn begrepen.

Parkeerplaatsen kunnen alleen worden gerealiseerd als via een omgevingsvergunning is afgeweken van de gebruiksregels.

Artikel 5 Verkeer - Verblijfsgebied:

Het toegangspad in het plangebied is bestemd als 'Verkeer - Verblijfsgebied'. Binnen deze bestemming zijn woonstraten, groenvoorzieningen, parkeervoorzieningen, nutsvoorzieningen, speelvoorzieningen, verblijfsvoorzieningen (waaronder pleinen), kunstwerken en water toegestaan. Net als in de bestemming 'Groen' zijn speelvoorzieningen toegestaan, waaronder (jeugd- en jongeren)ontmoetingsplaatsen.

Artikel 6 Wonen:

De aangekochte of verhuurde percelen mogen gebruikt worden ten behoeve van de woonfunctie en zijn daarom opgenomen binnen de bestemming Wonen. Voor de duidelijkheid zijn de hele percelen

inclusief de hoofdgebouwen opgenomen in dit bestemmingsplan.

Woningen moeten worden opgericht binnen het aangeduide bouwvlak. Bijgebouwen mogen binnen het bouwvlak of binnen de aanduiding 'bijgebouwen' opgericht worden.

De ruimte buiten het bouwvlak en de aanduiding 'bijgebouwen' mag niet bebouwd worden met gebouwen. Wel is het mogelijk om bouwwerken, geen gebouw zijnde op te richten. Hierbij kan gedacht worden aan bijvoorbeeld hekwerken of vlaggenmasten. In de planregels is een specifieke regeling opgenomen voor bouwwerken geen gebouw zijnde.

De planregels bieden de mogelijkheid tot het uitoefenen van een beroeps- of bedrijfsactiviteit aan huis. Dit is een beroeps- of bedrijfsactiviteit die op kleine schaal in een woning en/of de daarbij behorende bijgebouwen wordt uitgeoefend, waarbij de woning in overwegende mate haar woonfunctie behoudt en de desbetreffende activiteit een ruimtelijke uitstraling heeft die in overeenstemming is met de woonfunctie ter plaatse.

Tevens is de mogelijkheid opgenomen om af te wijken ten behoeve van het vestigen van zorgwoningen. Deze mogelijkheid is opgenomen om woonvormen mogelijk te maken die door de mate van zorg en ondersteuning die wordt geboden aan de bewoners niet meer kunnen worden geschaad onder zelfstandige bewoning, maar gezien de maatschappelijke ontwikkelingen en hun geringe ruimtelijke impact wel aanvaardbaar zijn in de woonomgeving. Te denken valt aan gezinsvervangende tehuizen, vormen van begeleid wonen e.d. Van belang is dat de bestemming in hoofdzaak is en blijft gericht op het wonen, waarbij de bewoners ondersteuning en begeleiding krijgen, omdat ze gezien hun beperking en/of jonge leeftijd niet geheel zelfstandig kunnen wonen.

Dubbelbestemmingen

Dubbelbestemmingen zijn bestemmingen die over een of meerdere onderliggende bestemmingen 'heen vallen' en een heel specifiek (ruimtelijk) belang beogen te regelen. De regels van een dubbelbestemming gaan vóór die van de onderliggende bestemming(en). Reden voor deze voorrangregel is, dat de toegekende dubbelbestemming een bijzonder belang vertegenwoordigt dat zo zwaarwegend is, dat andere ruimtelijke belangen daarvoor moeten wijken.

In dit bestemmingsplan zijn geen dubbelbestemmingen opgenomen.

5.3.4 Hoofdstuk 3: Algemene regels

De algemene regels omvatten een aantal algemene en aanvullende regels die van toepassing zijn op de gronden behorende bij het onderhavige plangebied. Vanwege het algemene karakter van deze planregels zijn deze opgenomen in dit algemene hoofdstuk.

Artikel 7 Anti-dubbeltelregel:

Door wijziging in de begrenzing van het bouwperceel zouden regelingen die aan het bouwperceel zijn verbonden, kunnen worden ontdoken. De anti-dubbeltelregel verhindert dat.

Artikel 8 Algemene bouwregels:

De bepaling 'Bestaande afstanden en maten' dient om maten en percentages die legaal zijn gerealiseerd, maar die op het tijdstip van de ontwerp-terinzagelegging van het plan blijken af te wijken van dat plan, als recht in het nieuwe plan toe staan. Zonder deze bepaling zouden die situaties (mogelijk) onder het overgangsrecht gaan vallen en dan niet als recht zijn toegestaan, maar slechts worden gedoogd. Deze bepaling versterkt de rechtszekerheid. Het gaat hierbij om maatvoering

betreffende de goothoogte, bouwhoogte, oppervlakte en inhoud, alsmede om de locatie of afstand van bouwwerken. Dit zijn onder andere ook bouwwerken die buiten het bouwvlak vallen of buiten een zone bijgebouwen. Ook de afstand tot zijdelingse perceelsgrens en dergelijke valt onder deze bepaling.

Artikel 9 Algemene gebruiksregels:

Deze bepaling bepaalt dat het verboden is de gronden te gebruiken in strijd met de gegeven bestemming. In de specifieke bestemmingen zijn als aanvulling hierop in bepaalde gevallen specifieke gebruiksregels opgenomen.

Tevens is in dit artikel de algemene bepaling opgenomen voor het uitoefenen van een beroep of bedrijf aan huis. Dit is een beroeps- of bedrijfsactiviteit die op kleine schaal in een woning en/of de daarbij behorende bijgebouwen wordt uitgeoefend, waarbij de woning in overwegende mate haar woonfunctie behoudt en de desbetreffende activiteit een ruimtelijke uitstraling heeft die in overeenstemming is met de woonfunctie ter plaatse.

Ook is een artikel over kleinschalige kinderopvang opgenomen. In dit artikel wordt geregeld dat kinderopvang onder bepaalde omstandigheden toegestaan wordt in woningen.

Tot slot is een regeling opgenomen met betrekking tot de parkeernormen en laden en lossen.

Artikel 10 Algemene afwijkingsregels:

Deze bepaling voorziet in de mogelijkheid af te wijken van de in het plan genoemde maten met maximaal 10% en om het profiel van wegen in geringe mate aan te passen.

Artikel 11 Algemene wijzigingsregels:

Deze bepaling voorziet in de mogelijkheid om overeenkomstig het bepaalde in artikel 3.6 van de Wet ruimtelijke ordening de situering en de vorm van de op de verbeelding aangegeven bestemmingsvlakken en bouwvlakken te wijzigen dan wel nieuwe bouwvlakken aan te geven.

5.3.5 Hoofdstuk 4: Overgangs- en slotregels

Tenslotte zijn in het laatste hoofdstuk van de planregels de overgangs- en slotregels opgenomen. Ook deze regels hebben een algemeen karakter en zijn op het gehele plangebied van toepassing.

Artikel 12 Overgangsrecht:

Deze bepaling regelt het regime van bebouwing en van gebruik van de grond dat strijdig is met het plan. Strijdigheid met het plan wordt voor zowel bebouwing als gebruik beoordeeld naar het moment waarop het plan in werking treedt.

Artikel 13 Slotregel:

Hier staat de benaming van dit bestemmingsplan vermeld.

5.4 Handhaving

Het ontwikkelen van beleid en de vertaling daarvan in een bestemmingsplan heeft geen zin, indien na de vaststelling van het bestemmingsplan geen handhaving plaatsvindt. Daarom is het belangrijk om reeds ten tijde van het opstellen van een bestemmingsplan aandacht te besteden aan de handhaafbaarheid van de voorgeschreven regels. Vier factoren zijn van wezenlijk belang voor een goed handhavingsbeleid.

1. Voldoende kenbaarheid van het plan

Een goed handhavingsbeleid begint bij de kenbaarheid van het bestemmingsplan bij degenen die het moeten naleven. De wet bevat enkele waarborgen ten aanzien van de te volgen procedure: deze heeft in de bestemmingsplanprocedure een aantal inspraakmomenten ingebouwd.

2. Voldoende draagvlak voor het beleid en de regeling in het plan

De inhoud van het bestemmingsplan kan slechts gehandhaafd worden, indien het beleid en de regeling in grote kring ondersteund worden door de gebruikers van het plangebied. Uiteraard kan niet iedereen zich vinden in elk onderdeel van het plan. Een algemene positieve benadering van het bestemmingsplan is echter wel wenselijk.

3. Realistische en inzichtelijke regeling

Een juridische regeling dient inzichtelijk en realistisch te zijn; dat wil zeggen niet onnodig beperkend of inflexibel. Bovendien moeten de regels goed controleerbaar zijn. De planregels moeten niet meer regelen dan noodzakelijk is.

4. Actief handhavingsbeleid

Er moeten adequate maatregelen worden getroffen indien de planregels niet worden nageleefd, met name als dit negatieve gevolgen heeft voor de veiligheid en/of de (volks)gezondheid.

Voornoemde onderwerpen zijn als uitgangspunt opgenomen en als richtlijn gehanteerd bij het opstellen van dit bestemmingsplan.

Hoofdstuk 6 Uitvoerbaarheid

6.1 Inleiding

In artikel art. 3.1.6 lid 1, Besluit ruimtelijke ordening is bepaald dat onderzocht moet worden of een bestemmingsplan uitvoerbaar is en beschreven moet worden hoe burgers en maatschappelijke organisaties bij de voorbereiding van het bestemmingsplan zijn betrokken.

6.2 Maatschappelijke uitvoerbaarheid

Vooroverleg

Het Rijk

In het Besluit algemene regels ruimtelijke ordening (Barro) zijn de nationale belangen die juridische borging vereisen opgenomen. Het Barro is gericht op doorwerking van nationale belangen in gemeentelijke bestemmingsplannen. Beoordeeld is dat dit bestemmingsplan geen nationale belangen schaadt. Daarom is afgezien van het voeren van vooroverleg met het Rijk.

Provincie Overijssel

Dit plan valt binnen de provinciale vrijstellingslijst van Gedeputeerde Staten van Overijssel, aangezien het hier slechts gaat om het in gebruik nemen van kleine stukjes grond als tuin of erf, allen binnen bestaand stedelijk gebied. Er zijn geen provinciale belangen in het geding. Vooroverleg met de provincie is dan ook niet noodzakelijk. Hiermee is voldaan aan het ambtelijke vooroverleg als bedoeld in het Besluit ruimtelijke ordening

Waterschap Drents Overijsselse Delta

Tevens is het plan afgestemd met het waterschap Drents Overijsselse Delta. De resultaten van deze afstemming zijn weergegeven in paragraaf 4.6.

Zienswijzen

Het ontwerpbestemmingsplan wordt voor de duur van zes weken voor zienswijzen ter inzage gelegd. De resultaten van deze terinzagelegging worden t.z.t. in deze paragraaf weergegeven.

6.3 Economische uitvoerbaarheid

De Wet ruimtelijke ordening maakt met het bepaalde in afdeling 6.4 het vaststellen van een exploitatieplan verplicht voor een aantal bouwactiviteiten, wanneer de bouw planologisch mogelijk wordt gemaakt in het bestemmingsplan. De zogenaamde "aangewezen bouwplannen" waarbij een exploitatieplan verplicht is zijn opgenomen in artikel 6.2.1 van het Besluit ruimtelijke ordening (Bro). In het voorliggende plan is geen sprake is van aangewezen bouwplannen op grond van artikel 6.2.1 van het Besluit ruimtelijke ordening. Het opstellen van een exploitatieplan is dan ook niet verplicht.

Het project Veenweg behelst niet alleen de verkoop van snippergroen, maar ook de herinrichting van het achterpad en aanpassing van de riolering. Voor deze aspecten is het bestemmingsplan geen belemmering. De totale projectkosten worden gefinancierd middels de opbrengsten van de verkoop van het snippergroen, aangevuld met gelden vanuit middelen van programma Leefomgeving, programma herstructurering, alsmede gelden vanuit Rentree.

Er zijn hiermee geen omstandigheden die duiden op financiële onhaalbaarheid van het plan. De economische uitvoerbaarheid van deze ontwikkeling is daarbij aangetoond.

Bijlagen bij de toelichting

Bijlage 1 Archeologisch beleidsadvies

Gemeente Deventer, archeologisch beleidsadvies 949

Gemeente Deventer

Toelichting Bestemmingsplan Snippergroen Veenweg

Auteur: M. van der Wal, MA
Bevoegd gezag: drs. B. Vermeulen (Gemeentelijk Archeoloog)

Datum: 16-04-2018

1. Inleiding

De archeologische verwachting voor de gemeente Deventer is gebaseerd op de landschappelijke en bodemkundige context van bekende archeologische vindplaatsen. Een uitgebreide onderbouwing van de fysisch geografische bouwstenen van de archeologische verwachtingswaarden is te vinden in het RAAP- rapport 2571: “...*Die plaatsen, welke in de Douwelerkolk verdrongen zijn... Fysisch- en historische bouwstenen voor een archeologische verwachtingskaart van de gemeente Deventer*”.¹

Vanaf de late middeleeuwen is het verband tussen landschappelijke mogelijkheden en locatiekeuze minder goed in een model te vatten, omdat de mens er steeds meer in slaagt de natuur naar zijn hand te zetten. Juist voor deze periode zijn historische bronnen, zoals kaarten, beschikbaar, waardoor veel elementen goed kunnen worden gelokaliseerd. Op de archeologische verwachtingskaart zijn recente archeologische en historische onderzoeksgegevens gecombineerd met de fysisch geografische verwachting ter plekke. Ook bekende verstoringen zijn weergegeven op de archeologische verwachtingskaart.

2. Het archeologiebeleid en de regels in dit bestemmingsplan

De archeologische verwachtingskaart vormt de basis voor het archeologiebeleid van de gemeente Deventer. Dit archeologiebeleid is op 28 januari 2015 door de raad vastgesteld in de vorm van een beleidskaart en een onderbouwing (zie hiervoor: Vermeulen, B., 2015²). Het archeologiebeleid wordt zo nodig tussentijds geactualiseerd, om de door het bevoegd gezag in een selectiebesluit vrijgegeven gebieden op de beleidskaart op te nemen.

De archeologische beleidskaart vormt de basis voor de dubbelbestemmingen ‘Waarde – Archeologie’, zoals die in het bestemmingsplan zijn gehanteerd. In het bestemmingsplangebied ‘Snippergroen Veenweg’ geldt beleidswaarde ‘1’ (afb. 1).

De beleidswaarden zijn vertaald in de regels van dit bestemmingsplan. In het bestemmingsplan zijn dubbelbestemmingen ‘Waarde – Archeologie’ opgenomen voor de gebieden die op de beleidskaart een beleidswaarde **2 of hoger** kennen. Er is voor gekozen om aan gronden met beleidswaarde ‘Waarde - Archeologie 1’ geen dubbelbestemming toe te kennen.

Waarde - Archeologie 1

Voor de gebieden met een lage verwachtingswaarde (beleidswaarde ‘1’) is de kans dat een bodemingreep het bodemarchief verstoort door de lage dichtheid aan vindplaatsen en de veelal relatief kleine oppervlakte van die vindplaatsen, zeer klein. Eigenlijk komt dit type resten vooral aan het licht bij archeologische begeleiding van grootschalige werkzaamheden. Daarom is voor deze beleidswaarde een vrijstellingsoppervlakte van 10.000 m² gehanteerd. Boven de 10.000 m² geldt een meldingsplicht. Dit type omvangrijke werkzaamheden is over het algemeen op ruim op tijd bekend bij de gemeente. Een dubbelbestemming is daarmee een relatief zwaar middel dat voor deze groep leidt tot onnodige administratieve last. Er wordt daarom voor deze ingrepen actief contact gezocht met de initiatiefnemer met het verzoek om medewerking te verlenen aan een archeologische waarneming tijdens de uitvoering van de werkzaamheden. Op deze manier kan de archeologische verwachting steekproefsgewijs gecontroleerd worden.

¹ Willemse *et al.*, 2013.

² Vermeulen, 2015.

3. Uitsnede beleidskaart

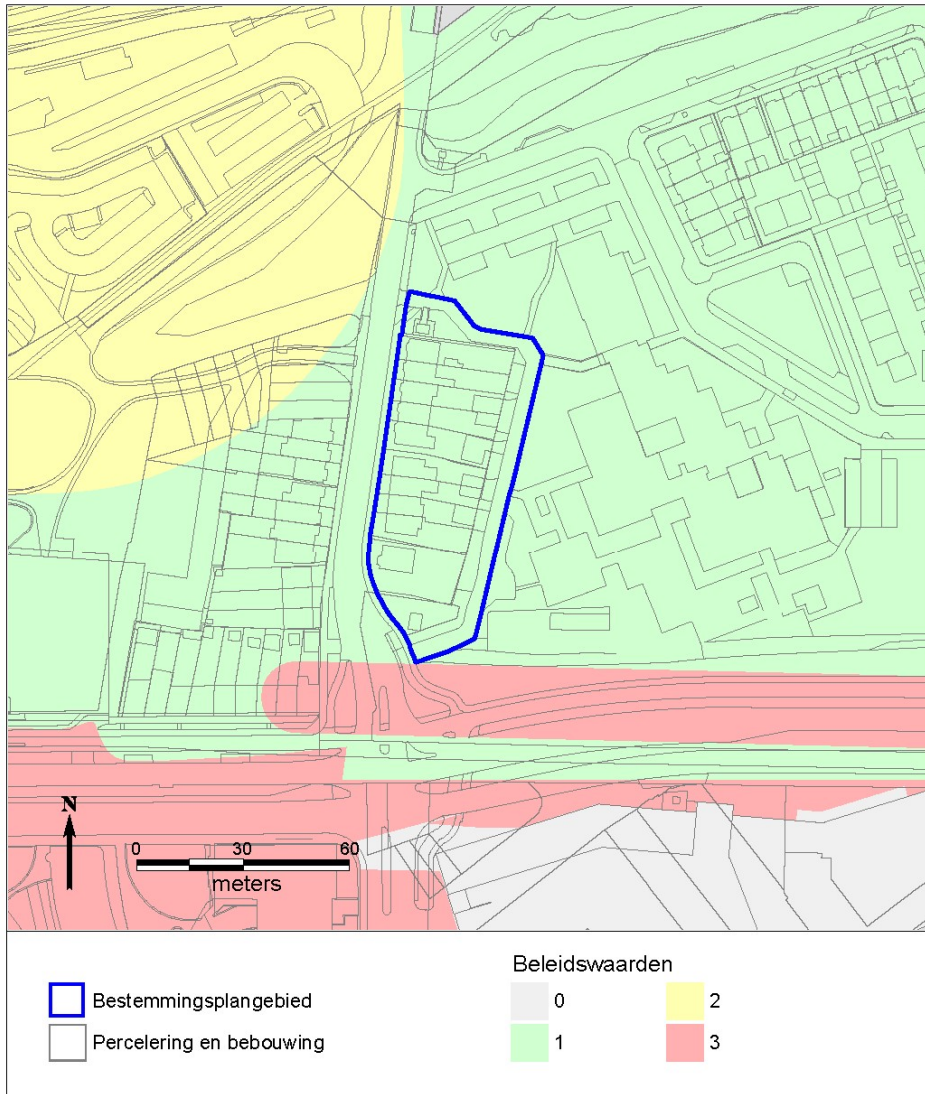

Afb. 1: De ligging van het bestemmingsplangebied op de archeologische beleidskaart 2015.

Regime	≥0 m2	> 5 m2	> 10 m2	> 40 m2	> 100 m2	> 200 m2	> 500 m2	> 1000m2	> 2500 m2	> 10000 m2	Diepte Vrijstelling
Waarde 0	Geen	Geen	Geen	Geen	Geen	Geen	Geen	Geen	Geen	Geen	n.v.t.
Waarde 1	Geen	Geen	Geen	Geen	Geen	Geen	Geen	Geen	Geen	Melding	0,5 m
Waarde 2	Geen	Geen	Geen	Geen	Geen	Geen	Geen	Melding	Onderzoek	Onderzoek	0,5 m
Waarde 3	Geen	Geen	Geen	Geen	Geen	Melding	Onderzoek	Onderzoek	Onderzoek	Onderzoek	0,5 m
Waarde 4	Geen	Geen	Geen	Geen	Melding	Onderzoek	Onderzoek	Onderzoek	Onderzoek	Onderzoek	0,5 m
Waarde 5	Geen	Geen	Melding	Onderzoek	Onderzoek	Onderzoek	Onderzoek	Onderzoek	Onderzoek	Onderzoek	0,3 m
Waarde 6	Geen	Onderzoek	Onderzoek	Onderzoek	Onderzoek	Onderzoek	Onderzoek	Onderzoek	Onderzoek	Onderzoek	0,3 m
Waarde 7	Onderzoek	Onderzoek	Onderzoek	Onderzoek	Onderzoek	Onderzoek	Onderzoek	Onderzoek	Onderzoek	Onderzoek	0,3 m

Geen:

Bij bouwwerkzaamheden zullen aan de omgevingsvergunning voor het bouwen van een bouwwerk of bouwwerken geen archeologische voorwaarden worden verbonden.

Ook is hier op basis van archeologie nooit een Omgevingsvergunning voor het uitvoeren van een werk, geen bouwwerk zijnde, of van werkzaamheden nodig.

Meldingsplicht:

Bij bouwwerkzaamheden zal aan de omgevingsvergunning voor het bouwen van een bouwwerk of bouwwerken een archeologische meldingsplicht worden verbonden.

Bij werkzaamheden die de bodem verstoren en niet samenhangen met een omgevingsvergunning bouwen is hier op basis van archeologie een Omgevingsvergunning voor het uitvoeren van een werk, geen bouwwerk zijnde, of van werkzaamheden nodig. Ook hieraan zal alleen een meldingsplicht worden gekoppeld.

Bij een meldingsplicht dient de aanvrager de gemeente Deventer minimaal vijf dagen voor de aanvang van de werkzaamheden op de hoogte te brengen en de gelegenheid te bieden voor een archeologische waarneming. Deze waarneming kent een korte doorlooptijd en is voor rekening van de gemeente. Er kunnen echter geen stilstandskosten in rekening worden gebracht.

Indien blijkt dat de aanvraag deel uitmaakt van een groter plan dat in stukken wordt geknipt, zullen de verschillende deelaanvragen als één geheel worden behandeld.

Onderzoek:

Bij bouwwerkzaamheden wordt aan de omgevingsvergunning voor het bouwen van een bouwwerk of bouwwerken de verplichting tot onderzoek of behoud van de mogelijk aanwezige archeologische resten verbonden.

Bij werkzaamheden die de bodem verstoren en niet samenhangen met een omgevingsvergunning bouwen is hier op basis van archeologie een Omgevingsvergunning voor het uitvoeren van een werk, geen bouwwerk zijnde, of van werkzaamheden nodig. Ook hieraan zal de verplichting tot het doen van archeologisch onderzoek of het behoud van de resten worden verbonden.

Indien blijkt dat de aanvraag deel uitmaakt van een groter plan dat in stukken wordt geknipt, zullen de verschillende deelaanvragen als één geheel worden behandeld.

Bijlage

**Bestemmingsplan Snippergroen Veenweg
Gemeente Deventer**

Adviesnr. 949
Archeologie Deventer

Van verwachting naar beleid

1. Inleiding

In deze bijlage is in algemene zin beschreven hoe het archeologiebeleid tot stand is gekomen. Het archeologiebeleid is gebaseerd op de archeologische verwachtingskaart voor de gemeente Deventer. Meer informatie is te vinden in het achtergrondrapport bij de archeologische verwachtingskaart.³

De gemeente geeft in haar archeologiebeleid aan op welke wijze rekening gehouden moet worden met mogelijke archeologische waarden in de bodem. Op de beleidskaart is voor elke locatie in de gemeente te zien welke archeologische regels van toepassing zijn. De onderbouwing van de gehanteerde regels is beschreven in het achtergrondrapport bij de beleidskaart: *'Onderbouwing vrijstellingsgrenzen Archeologie. Van verwachting naar beleid'*.⁴

2. De archeologische verwachting

Onder archeologische verwachting wordt de kans op het voorkomen van archeologische resten verstaan. Meer specifiek zegt een archeologische verwachting iets over de relatieve dichtheid waarin archeologische resten (vondst- en/of spoorcomplexen) kunnen voorkomen. De archeologische verwachting is opgebouwd uit fysisch geografische kenmerken en historische en archeologische data.

Fysische geografie

De verwachtingskaart heeft een sterk fysisch geografische basis. Uit de archeologische onderzoeken die plaats hebben gehad in de gemeente Deventer en in omliggende gebieden zijn op grond van geomorfologische en geologische kenmerken en de bodemgesteldheid verschillende landschappen onderscheiden, die ieder een eigen ontwikkeling en bewoningsmogelijkheden hebben gekend. De hogere delen van het landschap waren vaak al in de prehistorie door mensen in gebruik. De lagere delen zijn minder intensief gebruikt en werden vaak pas in de middeleeuwen of de nieuwe tijd bewoonbaar. Op basis van geomorfogenetische kenmerken zijn drie verwachtingszones voor archeologische resten uit met name de prehistorie tot en met de vroege middeleeuwen onderscheiden: zones met een hoge, middelmatige en lage verwachte dichtheid aan archeologische resten.

Het bestemmingsplangebied ligt in een dalrandlandschap, ter plaatse van een overloop en/of doorbraakgeul. Voor dit terreintype geldt een lage verwachte dichtheid aan archeologische resten (met name erven en grafvelden). Op deze locatie is een meer dan 50 cm dik plaggendek aanwezig, een dikke laag die de eventuele archeologische resten afdekt. De archeologische resten die aanwezig zijn, zijn dan ook vermoedelijk goed geconserveerd.

Historische verwachting

Vanaf de middeleeuwen ging de mens het landschap naar zijn hand zetten. Op basis van historische bronnen (zoals kaarten en geschriften) zijn locaties van historische elementen met een hoge verwachting voor het aantreffen van archeologische resten aangewezen. Deze verwachting is weer vertaald naar de beleidswaarden op de beleidskaart en heeft geleid tot de waarden zoals opgenomen in dit bestemmingsplan. Een gedetailleerdere beschrijving van de historische elementen en de onderbouwing van de hieraan gekoppelde beleidscategorieën is te vinden in de rapportages bij de archeologische verwachtingskaart⁵ en de archeologische beleidskaart⁶. Deze rapportages maken onderdeel uit van de onderbouwing bij dit bestemmingsplan.

Binnen het bestemmingsplangebied zijn geen bekende historische elementen aanwezig.

³ Willemse *et al.*, 2013.

⁴ Vermeulen, 2015.

⁵ Willemse *et al.*, 2013.

⁶ Vermeulen, 2015.

3. Vrijstellingen

De *dieptevrijstelling* is de diepte tot waarop werkzaamheden zonder archeologische voorwaarden mogen worden uitgevoerd. Over het algemeen geldt een vrijstellingsdiepte van 0,5 meter. Alleen voor die locaties waar sporen zich naar alle waarschijnlijkheid direct onder maaiveld bevinden, wordt een dieptevrijstelling van slechts 0,3 m gehanteerd. Dit geldt voor de binnenstad en voor hele kwetsbare gebieden in het overige gebied van de gemeente. Binnen dit bestemmingsplan is laatstgenoemde dieptevrijstelling niet van toepassing.

De oppervlaktevrijstellingsgrens is volgens de huidige wetgeving op 100 m² gesteld. Hiervan kan echter onderbouwd naar boven en beneden worden afgeweken. Voor de binnenstad is deze grens aantoonbaar te ruim. Daarom worden voor de binnenstad verschillende, veelal striktere grenzen gehanteerd. In het overige gebied worden in veel gevallen juist ruimere vrijstellingsgrenzen toegepast. De onderbouwing van de gehanteerde vrijstellingsgrenzen is beschreven in het rapport *Onderbouwing vrijstellingsgrenzen Archeologie. Van verwachting naar beleid* dat is uitgegeven in de serie *Interne Rapportages Archeologie Deventer 74*.⁷ Voor een gedetailleerde onderbouwing van de vrijstellingsgrenzen die gehanteerd worden in dit bestemmingsplan wordt verwezen naar deze rapportage.

4. Beleidswaarden

De beleidskaart van de gemeente Deventer kent acht verschillende waarden en hanteert per waarde bepaalde vrijstellingsgrenzen.

Regime	≥0 m2	> 5 m2	> 10 m2	> 40 m2	> 100 m2	> 200 m2	> 500 m2	> 1000m2	> 2500 m2	> 10000 m2	Diepte Vrijstelling
Waarde 0	Geen	Geen	Geen	Geen	Geen	Geen	Geen	Geen	Geen	Geen	n.v.t.
Waarde 1	Geen	Geen	Geen	Geen	Geen	Geen	Geen	Geen	Geen	Melding	0,5 m
Waarde 2	Geen	Geen	Geen	Geen	Geen	Geen	Geen	Melding	Onderzoek	Onderzoek	0,5 m
Waarde 3	Geen	Geen	Geen	Geen	Geen	Melding	Onderzoek	Onderzoek	Onderzoek	Onderzoek	0,5 m
Waarde 4	Geen	Geen	Geen	Geen	Melding	Onderzoek	Onderzoek	Onderzoek	Onderzoek	Onderzoek	0,5 m
Waarde 5	Geen	Geen	Melding	Onderzoek	Onderzoek	Onderzoek	Onderzoek	Onderzoek	Onderzoek	Onderzoek	0,3 m
Waarde 6	Geen	Onderzoek	Onderzoek	Onderzoek	Onderzoek	Onderzoek	Onderzoek	Onderzoek	Onderzoek	Onderzoek	0,3 m
Waarde 7	Onderzoek	Onderzoek	Onderzoek	Onderzoek	Onderzoek	Onderzoek	Onderzoek	Onderzoek	Onderzoek	Onderzoek	0,3 m

Gebieden met beleidswaarde **0** zijn gebieden waar geen rekening (meer) hoeft te worden gehouden met archeologische resten, omdat de bodem volledig is verstoord. De overige waarden zijn gebaseerd op de kans dat archeologische resten worden gevonden. Bij waarde 1 is de kans op archeologische resten het kleinst. Bij waarde 7 is die kans het grootst. Bij een kleine kans kunnen meer werkzaamheden zonder archeologische voorwaarden worden uitgevoerd dan bij een grote kans.

Waarde - Archeologie 1

Voor de gebieden met een lage verwachtingswaarde (beleidswaarde '1') is de kans dat een bodemingreep het bodemarchief verstoort door de lage dichtheid aan vindplaatsen en de veelal relatief kleine oppervlakte van die vindplaatsen, zeer klein. Eigenlijk komt dit type resten vooral aan het licht bij archeologische begeleiding van grootschalige werkzaamheden. Daarom is voor deze beleidswaarde een vrijstellingsoppervlakte van 10.000 m² gehanteerd. Boven de 10.000 m² geldt een meldingsplicht. Dit type omvangrijke werkzaamheden is over het algemeen ruim op tijd bekend bij de gemeente. Een dubbelbestemming is daarmee een relatief zwaar middel dat voor deze groep leidt tot onnodige administratieve last. Er wordt daarom voor deze ingrepen actief contact gezocht met de initiatiefnemer

⁷ Vermeulen, 2015.

met het verzoek om medewerking te verlenen aan een archeologische waarneming tijdens de uitvoering van de werkzaamheden. Op deze manier kan de archeologische verwachting steekproefsgewijs gecontroleerd worden.

5. Literatuur

Vermeulen, B., 2015. *Onderbouwing vrijstellingsgrenzen Archeologie. Van verwachting naar beleid.* (Interne Rapportages Archeologie Deventer 74), Deventer.

Willemse, N.W., L.J. Keunen, L.M.P. van Meijel & T. Bouma, 2013. *...Die plaatsen, welke in de Douwelerkolk verdronken zijn... Fysisch- en historisch-geografische bouwstenen voor een archeologische verwachtingskaart van de gemeente Deventer* (RAAP Rapport 2571), Weesp.

Planregels

Hoofdstuk 1 Inleidende regels

Artikel 1 Begrippen

In deze planregels wordt verstaan onder:

1.1 *plan:*

het bestemmingsplan Snippergroen Veenweg met identificatienummer NL.IMRO.0150.P362-OW01 van de gemeente Deventer;

1.2 *bestemmingsplan:*

de geometrisch bepaalde planobjecten met de bijbehorende regels en de daarbij behorende bijlagen;

1.3 *aanbouw:*

een gebouw dat als afzonderlijke ruimte is gebouwd aan een hoofdgebouw waarmee het in directe verbinding staat, welk gebouw onderscheiden kan worden van, maar een functionele eenheid vormt met het hoofdgebouw en dat in architectonisch opzicht ondergeschikt is aan het hoofdgebouw;

1.4 *aanduiding:*

een geometrisch bepaald vlak of figuur, waarmee gronden zijn aangeduid, waar ingevolge de regels regels worden gesteld ten aanzien van het gebruik en/of het bebouwen van deze gronden.

1.5 *aanduidingsgrens:*

de grens van een aanduiding indien het een vlak betreft.

1.6 *bebouwing:*

één of meer gebouwen en/of bouwwerken, geen gebouwen zijnde;

1.7 *bebouwingspercentage:*

een in de planregels aangegeven percentage, dat de grootte van het deel van de nader in de planregels omschreven gronden aangeeft dat maximaal mag worden bebouwd;

1.8 *Bed and Breakfast-voorziening:*

een aan de woonfunctie ondergeschikte toeristisch-recreatieve voorziening, gericht op het bieden van de mogelijkheid tot overnachting en het serveren van ontbijt. Hieronder wordt niet verstaan overnachting, noodzakelijk in verband met het verrichten van tijdelijke of seizoensgebonden werkzaamheden en/of arbeid of permanente kamerverhuur;

1.9 *beroep of bedrijf aan huis:*

een beroep of bedrijf dat in of bij een woning wordt uitgeoefend, waarbij de woning in overwegende mate de woonfunctie behoudt en dat een ruimtelijke uitwerking of uitstraling heeft die met de woonfunctie in overeenstemming is;

1.10 *bestaande afstands-, hoogte-, inhouds- en oppervlaktematen*

afstands-, hoogte-, inhouds- en oppervlaktematen, die op het tijdstip van inwerkingtreding van het plan tot stand zijn gekomen of tot stand zullen komen met inachtneming van het bepaalde bij of krachtens de Wet algemene bepalingen omgevingsrecht;

1.11 *bestemmingsgrens:*

de grens van een bestemmingsvlak.

1.12 *bestemmingsvlak:*

een geometrisch bepaald vlak met eenzelfde bestemming.

1.13 *bevoegd gezag*

bestuursorgaan dat bevoegd is tot het nemen van een besluit ten aanzien van een aanvraag om een omgevingsvergunning of ten aanzien van een al verleende omgevingsvergunning.

1.14 *bijbehorend bouwwerk*

Uitbreiding van een hoofdgebouw dan wel functioneel met een zich op hetzelfde perceel bevindend hoofdgebouw verbonden, daar al dan niet tegen aangebouwd en met de aarde verbonden bouwwerk met een dak

1.15 bijgebouw:

een op zichzelf staand, al dan niet vrijstaand gebouw, dat door de vorm onderscheiden kan worden van het hoofdgebouw en dat in zowel functioneel als architectonisch opzicht ondergeschikt is aan en ten dienste staat van het hoofdgebouw;

1.16 bouwen:

het plaatsen, het geheel of gedeeltelijk oprichten, vernieuwen of veranderen en het vergroten van een bouwwerk;

1.17 bouwgrens:

de grens van een bouwvlak;

1.18 bouwperceel:

een aaneengesloten stuk grond, waarop ingevolge de regels een zelfstandige, bij elkaar behorende bebouwing is toegelaten;

1.19 bouwperceelgrens:

de grens van een bouwperceel;

1.20 bouwvlak:

een geometrisch bepaald vlak, waarmee de gronden zijn aangeduid, waar ingevolge de regels bepaalde gebouwen en bouwwerken, geen gebouwen zijnde zijn toegelaten;

1.21 bouwwerk:

een bouwkundige constructie van enige omvang die direct en duurzaam met de aarde is verbonden;

1.22 detailhandel:

het bedrijfsmatig te koop aanbieden, waaronder begrepen de uitstalling ten verkoop, het verkopen, het verhuren, en/of leveren van goederen aan personen die deze goederen kopen voor gebruik, verbruik of aanwending anders dan in de uitoefening van een beroeps- of bedrijfsactiviteit;

1.23 erf:

een al dan niet bebouwd perceel, of een gedeelte daarvan, dat direct is gelegen bij een gebouw, en in feitelijk opzicht is ingericht ten dienste van het gebruik van dat gebouw;

1.24 gebouw:

elk bouwwerk, dat een voor mensen toegankelijke, overdekte, geheel of gedeeltelijk met wanden omsloten ruimte vormt;

1.25 hoofdgebouw:

een of meer panden, of een gedeelte daarvan, dat noodzakelijk is voor de verwezenlijking van de geldende of toekomstige bestemming van een perceel en, indien meer panden of bouwwerken op het perceel aanwezig zijn, gelet op die bestemming het belangrijkste is.

1.26 onbebouwde zijdelingse bouwperceelgrens:

zijdelingse grens van een bouwperceel waarin of waarop krachtens dit plan de bouw van een hoofdgebouw niet is toegestaan;

1.27 overig bouwwerk

een bouwkundige constructie van enige omvang, geen pand zijnde, die direct en duurzaam met de aarde is verbonden.

1.28 overkapping:

een bouwwerk, geen gebouw zijnde, dat een overdekte ruimte vormt zonder dan wel met ten hoogste één wand;

1.29 pand

de kleinste bij de totstandkoming functioneel en bouwkundig-constructief zelfstandige eenheid die direct en duurzaam met de aarde is verbonden en betreedbaar en afsluitbaar is;

1.30 peil:

a. voor een bouwwerk op een perceel, waarvan de hoofdtoegang direct aan de weg grenst: de hoogte

van de weg ter plaatse van die hoofdtoegang;

- b. voor een bouwwerk op een perceel waarvan de hoofdtoegang niet direct aan de weg grenst: de hoogte van het aansluitend afgewerkte terrein ter hoogte van die hoofdingang, waarbij plaatselijke, niet bij het verdere verloop van het terrein passende, ophogingen of verdiepingen aan de voet van het bouwwerk, anders dan noodzakelijk voor de bouw daarvan, buiten beschouwing blijven.

1.31 prostitutie:

het zich beschikbaar stellen tot het verrichten van seksuele handelingen met een ander tegen betaling;

1.32 seksinrichting:

de voor het publiek toegankelijke, besloten ruimte waarin bedrijfsmatig, of in een omvang alsof zij bedrijfsmatig was, seksuele handelingen worden verricht, of vertoningen van erotisch-pornografische aard plaatsvinden. Onder een seksinrichting worden in elk geval verstaan een seksbioscoop of sekstheater, een seksautomatenhal, een prostitutiebedrijf, waaronder tevens begrepen een parenclub en een erotische massagesalon, al dan niet in combinatie met elkaar;

1.33 Staat van beroeps- of bedrijfsactiviteiten aan huis

een in de bijlage(n) opgenomen en van de planregels deel uitmakende lijst van beroeps- of bedrijfsactiviteiten aan huis;

1.34 uitbouw:

een gebouw dat als vergroting van een bestaande ruimte is gebouwd aan een hoofdgebouw, welk gebouw onderscheiden kan worden van, maar een functionele eenheid vormt met het hoofdgebouw en dat in architectonisch opzicht ondergeschikt is aan het hoofdgebouw;

1.35 voorgevel:

de naar de weg gekeerde gevel van een gebouw of, indien het een gebouw betreft met meer dan één naar de weg gekeerde gevels, de gevel die kennelijk als zodanig moet worden aangemerkt;

1.36 weg:

weg als bedoeld in artikel 1, eerste artikel onder b, van de Wegenverkeerswet 1994, zoals deze luidt op het moment van de terinzagelegging van het ontwerp van dit plan;

1.37 Wet ruimtelijke ordening:

Wet van 1 juli 2008 (Stb. 2006, 566) houdende vaststelling van nieuwe planregels omtrent de ruimtelijke ordening, zoals deze luidt op het moment van de terinzagelegging van het ontwerp van dit plan;

1.38 wijziging:

een wijziging als bedoeld in artikel 3.6 lid 1 sub a van de Wet ruimtelijke ordening;

1.39 woning/wooneenheid:

een (gedeelte van een) gebouw dat dient voor de huisvesting van personen;

1.40 Woningwet:

Wet van 29 augustus 1991, Stb. 439, tot herziening van de Woningwet, zoals deze luidt op het moment van de terinzagelegging van het ontwerp van dit plan;

Artikel 2 Wijze van meten

Bij toepassing van deze planregels wordt als volgt gemeten:

2.1 de afstand tot de zijdelingse bouwperceelgrens:

tussen de zijdelingse grenzen van een bouwperceel en een bepaald punt van het op dat bouwperceel voorkomend (hoofd)gebouw, waar die afstand het kortst is.

2.2 de bouwhoogte van een bouwwerk:

vanaf het peil tot aan het hoogste punt van een gebouw of van een bouwwerk, geen gebouw zijnde, met uitzondering van ondergeschikte bouwonderdelen, zoals schoorstenen, antennes, en naar de aard daarmee gelijk te stellen bouwonderdelen.

2.3 de diepte van een aan- of uitbouw:

de diepte van een aan- of uitbouw wordt loodrecht vanaf de gevel van het hoofdgebouw, waaraan de aan- of uitbouw wordt gebouwd, gemeten.

2.4 de dakhelling:

langs het dakvlak ten opzichte van het horizontale vlak.

2.5 de goothoogte van een bouwwerk:

vanaf het peil tot aan de bovenkant van de goot, c.q. de druiplijn, het boeibord, of een daarmee gelijk te stellen constructiedeel.

2.6 de inhoud van een bouwwerk:

tussen de onderzijde van de begane grondvloer, de buitenzijde van de gevels (en/of het hart van de scheidingsmuren) en de buitenzijde van daken en dakkapellen.

2.7 de oppervlakte van een bouwwerk:

tussen de buitenwerkse gevelvlakken en/of het hart van de scheidingsmuren, neerwaarts geprojecteerd op het gemiddelde niveau van het afgewerkte bouwterrein ter plaatse van het bouwwerk.

Hoofdstuk 2 Bestemmingsregels

Artikel 3 Bedrijf - Nutsvoorziening

3.1 *Bestemmingsomschrijving*

De voor 'Bedrijf - Nutsvoorziening' aangewezen gronden zijn bestemd voor:

- a. nutsvoorzieningen;

met de daarbij behorende

- b. terreinen en groenvoorzieningen.

3.2 *Bouwregels*

3.2.1 *Algemeen*

Op de tot 'Bedrijf - Nutsvoorziening' bestemde gronden mogen uitsluitend worden gebouwd bouwwerken die ten dienste staan van deze bestemming.

3.2.2 *Gebouwen*

Voor het bouwen van gebouwen gelden de volgende regels:

- a. de bouwhoogte van gebouwen mag niet meer dan 4 m bedragen;
- b. de oppervlakte van gebouwen mag niet meer dan 15 m² bedragen;

3.2.3 *Bouwwerken, geen gebouwen zijnde*

Voor het bouwen van bouwwerken, geen gebouwen zijnde, gelden de volgende regels:

- a. de bouwhoogte van terreinafscheidings mag niet meer dan 2 m bedragen;
- b. de bouwhoogte van overige bouwwerken, geen gebouwen zijnde, mag niet meer dan 3 m bedragen;
- c. de oppervlakte van bouwwerken, geen gebouwen zijnde, mag niet meer dan 15 m² bedragen.

Artikel 4 Groen

4.1 Bestemmingsomschrijving

De voor 'Groen' aangewezen gronden zijn bestemd voor:

- a. groenvoorzieningen, bermen en beplanting;
- b. voet- en rijwielpaden, verhardingen;
- c. parkeervoorzieningen, uitsluitend indien omgevingsvergunning is verleend zoals bedoeld in artikel 4.3.1;
- d. speelvoorzieningen, waaronder begrepen (jeugd- en jongeren)ontmoetingsplaatsen;
- e. geluidbeperkende voorzieningen;
- f. kunstobjecten;
- g. waterlopen en waterpartijen, met de daarbij behorende bruggen, dammen, duikers, kades, taluds, beschoeiingen, faunapassages, e.d.;
- h. nutsvoorzieningen;

4.2 Bouwregels

4.2.1 Algemeen

Op de tot 'Groen' bestemde gronden mogen uitsluitend worden gebouwd bouwwerken die ten dienste staan van deze bestemming.

4.2.2 Gebouwen

Voor het bouwen van gebouwen gelden de volgende regels:

- a. uitsluitend gebouwen ten behoeve van speelvoorzieningen zijn toegestaan, met dien verstande dat:
 1. de bouwhoogte niet meer dan 4 m mag bedragen;
 2. de oppervlakte per gebouw niet meer dan 15 m² mag bedragen.

4.2.3 Bouwwerken, geen gebouwen zijnde

Voor het bouwen van bouwwerken, geen gebouw zijnde, gelden de volgende regels:

- a. de bouwhoogte van ballenvangers mag niet meer dan 8 m bedragen;
- b. de bouwhoogte van geluidbeperkende voorzieningen mag niet meer dan 7 m bedragen;
- c. de bouwhoogte van overige bouwwerken, geen gebouwen zijnde, mag niet meer dan 4 m bedragen;
- d. de bouwhoogte van kunstobjecten mag niet meer dan 6 m bedragen;
- e. de oppervlakte van een speelvoorziening mag niet meer dan 15 m² bedragen.

4.3 Afwijken van de gebruiksregels

4.3.1 Bevoegdheid

Met een omgevingsvergunning, zoals bedoeld in artikel 4.1 onder d, kan worden toegestaan dat gronden worden gebruikt ten behoeve van parkeervoorzieningen.

4.3.2 Toepassingsvoorwaarden

De in het vorige lid genoemde omgevingsvergunning kan slechts worden verleend:

- a. indien de noodzaak hiervan is aangetoond;
- b. mits geen onevenredige aantasting plaatsvindt van het straat- en bebouwingsbeeld en de groenstructuur.

Artikel 5 Verkeer - Verblijfsgebied

5.1 Bestemmingsomschrijving

De voor 'Verkeer - Verblijfsgebied' aangewezen gronden zijn bestemd voor:

- a. woonstraten;
- b. verblijfsvoorzieningen, waaronder pleinen;
- c. voet- en rijwielpaden en verhardingen;
- d. groenvoorzieningen, bermen en beplantingen;
- e. kunstwerken;
- f. kunstobjecten;
- g. speelvoorzieningen, waaronder begrepen (jeugd- en jongeren)ontmoetingsplaatsen;
- h. parkeervoorzieningen;
- i. nutsvoorzieningen;
- j. geluidbeperkende voorzieningen;
- k. waterlopen en waterpartijen, met de daarbij behorende bruggen, dammen, duikers, kades, taluds, beschoeiingen, faunapassages, e.d.;
- l. standplaatsen en warenmarkten;

5.2 Bouwregels

5.2.1 Algemeen

Op de tot 'Verkeer - Verblijfsgebied' bestemde gronden mogen uitsluitend worden gebouwd bouwwerken die ten dienste staan van deze bestemming.

5.2.2 Gebouwen

Voor het bouwen van gebouwen gelden de volgende regels:

- a. uitsluitend gebouwen ten behoeve van speelvoorzieningen zijn toegestaan, met dien verstande dat:
 1. de bouwhoogte niet meer dan 4 m mag bedragen;
 2. de oppervlakte per gebouw niet meer dan 15 m² mag bedragen.

5.2.3 Bouwwerken, geen gebouwen zijnde

Voor het bouwen van bouwwerken, geen gebouwen zijnde, gelden de volgende regels:

- a. de bouwhoogte van ballenvangers mag niet meer dan 8 m bedragen;
- b. de bouwhoogte van geluidsbeperkende voorzieningen mag niet meer dan 7 m bedragen;
- c. de bouwhoogte van kunstobjecten mag niet meer dan 6 m bedragen;
- d. de bouwhoogte van overige bouwwerken, geen gebouwen zijnde, mag niet meer dan 4 m bedragen;
- e. de oppervlakte van een speelvoorziening mag niet meer dan 15 m² bedragen.

5.3 Specifieke gebruiksregels

5.3.1 Strijdig gebruik

Tot een gebruik, strijdig met deze bestemming, wordt in ieder geval gerekend:

- a. een verkooppunt voor motorbrandstoffen.

Artikel 6 Wonen

6.1 Bestemmingsomschrijving

De voor 'Wonen' aangewezen gronden zijn bestemd voor:

- a. woningen, in niet gestapelde vorm, al dan niet in combinatie met een beroep of bedrijf aan huis conform het gestelde in artikel 9.2;
- b. zorgwoningen, uitsluitend indien omgevingsvergunning is verleend zoals bedoeld in artikel 6.4.1;

met de daarbij behorende

- c. tuinen en erven;
- d. paden;
- e. groenvoorzieningen.

6.2 Bouwregels

6.2.1 Algemeen

- a. Op de tot 'Wonen' bestemde gronden mogen uitsluitend worden gebouwd bouwwerken die ten dienste staan van deze bestemming;
- b. Het bebouwingspercentage mag per bouwperceel niet meer dan 60% bedragen;
- c. De gezamenlijke oppervlakte van aanbouwen, uitbouwen, bijgebouwen en bouwwerken, geen gebouwen zijnde, bij een hoofdgebouw mag:
 1. op bouwpercelen met een oppervlakte tot 500 m², niet meer dan 75 m² bedragen;
 2. op bouwpercelen met een oppervlakte van 500 m² tot 1.000 m², niet meer dan 100 m² bedragen;
 3. op bouwpercelen met een oppervlakte van meer dan 1.000 m², niet meer dan 150 m² bedragen.

6.2.2 Hoofdgebouwen

Voor het bouwen van hoofdgebouwen gelden de volgende regels:

- a. hoofdgebouwen mogen uitsluitend ter plaatse van de aanduiding 'bouwlak' worden gebouwd;
- b. de voorgevel van een hoofdgebouw dient in de voorgevel-bouwgrens te worden gebouwd;
- c. ter plaatse van de aanduiding 'maximum goothoogte (m), maximum bouwhoogte (m)' mogen de goothoogte en bouwhoogte van gebouwen niet meer bedragen dan is aangeduid;

6.2.3 Aanbouwen, uitbouwen en bijgebouwen

Voor het bouwen van aanbouwen, uitbouwen en bijgebouwen gelden de volgende regels:

- a. aanbouwen, uitbouwen en bijgebouwen mogen uitsluitend worden gesitueerd ter plaatse van de aanduiding 'bouwlak' en/of ter plaatse van de aanduiding 'bijgebouwen';
- b. de goothoogte van aanbouwen, uitbouwen en aangebouwde bijgebouwen mag niet meer dan 3,5 m bedragen, of niet meer dan 0,50 m boven de vloer van de eerste verdieping van het hoofdgebouw;
- c. de bouwhoogte van aanbouwen, uitbouwen en aangebouwde bijgebouwen mag niet meer dan 6 m bedragen, met dien verstande dat deze ten minste 1,5 m is gelegen onder de bouwhoogte van het hoofdgebouw;
- d. de goothoogte van vrijstaande bijgebouwen mag niet meer dan 3 m bedragen;
- e. de bouwhoogte van vrijstaande bijgebouwen mag niet meer dan 5 m bedragen;

- f. de afstand van aanbouwen, uitbouwen en bijgebouwen tot de onbebouwde zijdelingse bouwperceelgrens mag
 1. op bouwpercelen met een oppervlakte tot 300 m² 0 m bedragen;
 2. op bouwpercelen met een oppervlakte vanaf 300 m² niet minder dan 1 m bedragen.

6.2.4 *Bouwwerken, geen gebouwen zijnde*

Voor het bouwen van bouwwerken, geen gebouwen zijnde gelden de volgende regels:

- a. overkappingen dienen op minimaal 1 m achter de voorgevel van het hoofdgebouw en/of het verlengde hiervan worden gebouwd met dien verstande dat de oppervlakte niet meer bedraagt dan 20 m² en de bouwhoogte niet meer bedraagt dan 3 m;
- b. de bouwhoogte van overige bouwwerken, geen gebouwen zijnde, mag niet meer dan 2 m bedragen, met dien verstande dat de bouwhoogte van bouwwerken, geen gebouwen zijnde, voor de voorgevel van het hoofdgebouw en/of het verlengde hiervan niet meer dan 1 m mag bedragen.

6.3 *Afwijken van de bouwregels*

6.3.1 *Bevoegdheid*

Bij een omgevingsvergunning kan worden afgeweken van het bepaalde in:

- a. artikel 6.2.2 onder c en worden toegestaan dat de goothoogte aan de achterzijde van het hoofdgebouw wordt verhoogd met ten hoogste 2 m, ten behoeve van de realisering van een dakopbouw of een dakkapel;
- b. artikel 6.2.3 onder a en worden toegestaan dat een erker of ander ondergeschikt bouwdeel aan een hoofdgebouw (zoals entreepartij of balkon) buiten de aanduiding 'bouwvlak' en/of de aanduiding 'bijgebouwen' mag worden gebouwd, mits:
 1. de diepte niet meer dan 1,5 m bedraagt;
 2. de goothoogte niet meer dan 3,5 m bedraagt, of niet meer bedraagt dan 0,25 m boven de vloer van de eerste verdieping van de woning;
 3. de oppervlakte niet meer dan 6 m² bedraagt;
 4. de breedte niet meer dan 60% van de breedte van de voorgevel van het hoofdgebouw bedraagt;
 5. de afstand tot de openbare ruimte niet minder dan 2,5 m bedraagt.
- c. artikel 6.2.3 onder f worden toegestaan dat de afstand tot de zijdelingse bouwperceelgrens mag worden verkleind tot 0 m.

6.3.2 *Toepassingsvoorwaarden*

De in het vorige lid genoemde omgevingsvergunningen kunnen slechts worden verleend, mits geen onevenredige aantasting plaatsvindt van:

- a. het straat- en bebouwingsbeeld;
- b. de woonsituatie;
- c. de gebruiksmogelijkheden van aangrenzende gronden;
- d. de parkeersituatie.

6.4 *Afwijken van de gebruiksregels*

6.4.1 *Bevoegdheid*

Met een omgevingsvergunning, zoals bedoeld in artikel 6.1 onder b, kan worden toegestaan dat gronden worden gebruikt ten behoeve van zorgwoningen.

6.4.2 Toepassingsvoorwaarden

De in het vorige lid genoemde omgevingsvergunning kan slechts worden verleend, mits geen onevenredige aantasting plaatsvindt van:

- a. het straat- en bebouwingsbeeld;
- b. de woonsituatie;
- c. de gebruiksmogelijkheden van aangrenzende gronden;
- d. de parkeersituatie.

Hoofdstuk 3 Algemene regels

Artikel 7 Anti-dubbelregel

Grond die eenmaal in aanmerking is genomen bij het toestaan van een bouwplan waaraan uitvoering is gegeven of alsnog kan worden gegeven, blijft bij de beoordeling van latere bouwplannen buiten beschouwing.

Artikel 8 Algemene bouwregels

8.1 *Bestaande afstanden en maten*

In die gevallen dat de bestaande goothoogte, bouwhoogte, oppervlakte, inhoud of afstand van bouwwerken, die rechtens tot stand zijn gekomen, minder dan wel meer bedraagt dan in of krachtens het bepaalde in hoofdstuk 2 van deze regels is voorgeschreven respectievelijk toegestaan, geldt die goothoogte, bouwhoogte, oppervlakte, inhoud of afstand in afwijking daarvan als minimaal voorgeschreven respectievelijk maximaal toegestaan.

Artikel 9 Algemene gebruiksregels

9.1 *Strijdig gebruik*

Tot een strijdig gebruik wordt in ieder geval gerekend:

- a. het gebruik van gronden en bouwwerken ten behoeve van een seksinrichting;
- b. het gebruik van onbebouwde gronden als opslag-, stort- of bergplaats van machines, voer- en vaartuigen en andere al of niet afgedankte stoffen, voorwerpen en producten, tenzij dit gebruik verband houdt met het op de bestemming gerichte beheer van de gronden;
- c. het gebruik van bijgebouwen ten behoeve van bewoning.

9.2 *Beroep of bedrijf aan huis*

Gebruik van ruimten binnen een woning (i.c. hoofdgebouw, aanbouwen, uitbouwen en/of bijgebouwen) ten behoeve van een beroep of bedrijf aan huis wordt overeenkomstig de bestemming aangemerkt, voor zover dit gebruik ondergeschikt blijft aan de woonfunctie en mits voldaan wordt aan de volgende voorwaarden:

- a. het gebruik dient qua aard, milieubelasting en uitstraling te passen in een woonomgeving;
- b. alleen beroepen of bedrijven zijn toegestaan die in de van deze planregels deel uitmakende Bijlage 1 Staat van beroeps- en bedrijfsactiviteiten aan huis zijn aangeduid als milieu-categorie 1, of beroepen en bedrijven die gezien de gevolgen daarvan voor de omgeving redelijkerwijs met deze bedrijven kunnen worden gelijkgesteld;
- c. het gebruik mag geen nadelige invloed op de normale afwikkeling van het verkeer en geen nadelige toename van de parkeerbehoefte hebben;
- d. maximaal 35% van het vloeroppervlak van de woning (met in begrip van de gerealiseerde aan- en uitbouwen en bijgebouwen), tot ten hoogste (en in totaal) 50 m² mag worden gebruikt voor het aan huis verbonden beroep of bedrijf;
- e. er mag geen detailhandel of groothandel plaatsvinden;
- f. er mag geen horeca plaatsvinden, met dien verstande dat in afwijking hiervan een Bed and Breakfast-voorziening mag worden gerealiseerd mits:
 1. de toeristisch recreatieve overnachtingsmogelijkheid niet als zelfstandige wooneenheid functioneert (de realisatie van een aparte kookgelegenheid is niet toegestaan);
 2. het authentieke uiterlijk of de verschijningsvorm van de woning wordt gehandhaafd;
 3. het maximaal aantal bedden ten dienste van de Bed and Breakfast-voorziening niet meer dan 4 bedraagt.
- g. er mag geen seksinrichting worden opgericht;
- h. het beroep of bedrijf dient door een bewoner van de woning te worden uitgeoefend.

9.3 *Kleinschalige kinderopvang*

9.3.1 *Gebruiksregels*

Gebruik van ruimten binnen een woning (i.c. hoofdgebouw, aanbouwen, uitbouwen en/of bijgebouwen), geen bedrijfswoning zijnde, ten behoeve van kleinschalige kinderopvang wordt overeenkomstig de bestemming aangemerkt, voor zover dit gebruik ondergeschikt blijft aan de woonfunctie en mits voldaan wordt aan de volgende voorwaarden:

- a. het maximaal aantal kinderen dat gelijktijdig mag worden opgevangen is 6;

- b. het gebruik dient qua aard, milieubelasting en uitstraling te passen in een woonomgeving;
- c. het gebruik mag geen nadelige invloed op de normale afwikkeling van het verkeer en geen nadelige toename van de parkeerbehoefte hebben;

9.4 Voorwaardelijke verplichting parkeren auto's en fietsen, laden en lossen

- a. Een omgevingsvergunning voor het bouwen of gebruiken van gronden, zoals toegestaan op grond van de onderliggende ruimtelijke plannen, waarbij sprake is van een parkeerbehoefte, wordt niet eerder verleend dan nadat in voldoende mate is voorzien in parkeergelegenheid voor auto's en fietsen, overeenkomstig de 'Beleidsregels Parkeren bestemmingsplannen Deventer' (2015) en de 'Nota parkeernormen 2013';
- b. Een omgevingsvergunning voor het bouwen of gebruiken van gronden, zoals toegestaan op grond van de onderliggende ruimtelijke plannen, waarbij sprake is van een behoefte aan ruimte voor het laden en lossen van goederen, wordt niet eerder verleend dan nadat in voldoende mate is voorzien in ruimte voor het laden en lossen van goederen, overeenkomstig de 'Beleidsregels Parkeren bestemmingsplannen Deventer' (2015) en de 'Nota parkeernormen 2013';
- c. Als de onder a bedoelde beleidsregels en de 'Nota parkeernormen' worden gewijzigd, wordt met die wijziging rekening gehouden.

9.5 Afwijken van de gebruiksregels

- a. Het bevoegd gezag kan bij omgevingsvergunning en overeenkomstig de Beleidsregels parkeren bestemmingsplannen Deventer (2015) afwijken van het bepaalde in artikel 9.4 onder a en b inzake de eis dat in voldoende parkeergelegenheid voor auto's en fietsen en ruimte voor laden en lossen moet worden voorzien, mits in dat geval sprake is van een integrale afweging en daarmee een ander, zwaarder wegend belang wordt gediend en dit niet leidt tot een onevenredige aantasting van de kwaliteit van de openbare ruimte.
- b. Als de onder a bedoelde beleidsregels of nota wordt gewijzigd, dan wordt met die wijziging rekening gehouden.

9.6 Strijdig gebruik

Tot een strijdig gebruik wordt in ieder geval gerekend:

- a. het gebruik van gronden en bouwwerken met een parkeerbehoefte dan wel een behoefte aan ruimte voor het laden en lossen van goederen zonder dat hierin in voldoende mate is voorzien overeenkomstig de 'Beleidsregels Parkeren bestemmingsplannen Deventer' (2015) en de 'Nota Parkeernormen 2013' van de gemeente Deventer.

Artikel 10 Algemene afwijkingsregels

10.1 Bevoegdheid

Bij een omgevingsvergunning kan worden afgeweken van:

- a. de gegeven maten, afmetingen en percentages tot niet meer dan 10% van die maten, afmetingen en percentages;
- b. de bestemmingsregels worden toegestaan dat het beloop of het profiel van wegen of de aansluiting van wegen onderling in geringe mate wordt aangepast, indien de verkeersveiligheid en/of -intensiteit daartoe aanleiding geven;
- c. de bestemmingsregels worden toegestaan dat bouwgrenzen worden overschreden, indien een meetverschil daartoe aanleiding geeft.

Artikel 11 Algemene wijzigingsregels

11.1 Bevoegdheid

11.1.1 Wijziging bestemmings- en bouwlakken

Burgemeester en wethouders kunnen het plan overeenkomstig het bepaalde in artikel 3.6 lid 1 sub a van de Wet ruimtelijke ordening wijzigen in die zin dat de situering en de vorm van de aangegeven bestemmingsvlak en bouwlakken worden gewijzigd dan wel nieuwe bouwlakken worden aangegeven, mits:

- a. de geluidsbelasting vanwege het weg - en railverkeer van geluidsgevoelige gebouwen niet hoger zal zijn dan de daarvoor geldende voorkeurgrenswaarde, of een verkregen hogere grenswaarde;
- b. geen onevenredige aantasting plaatsvindt van:
 1. het straat- en bebouwingsbeeld;
 2. de woonsituatie;
 3. de verkeersveiligheid;
 4. de gebruiksmogelijkheden van aangrenzende gronden;
 5. de sociale veiligheid.

Hoofdstuk 4 Overgangs- en slotregels

Artikel 12 Overgangsrecht

12.1 Overgangsrecht bouwwerken

12.1.1 Algemeen

Een bouwwerk dat op het tijdstip van inwerkingtreding van het bestemmingsplan aanwezig of in uitvoering is, dan wel gebouwd kan worden krachtens een omgevingsvergunning voor het bouwen, en afwijkt van het plan, mag, mits deze afwijking naar aard en omvang niet wordt vergroot,

- a. gedeeltelijk worden vernieuwd of veranderd;
- b. na het teniet gaan ten gevolge van een calamiteit geheel worden vernieuwd of veranderd, mits de aanvraag van de omgevingsvergunning voor het bouwen wordt gedaan binnen twee jaar na de dag waarop het bouwwerk is teniet gegaan.

12.1.2 Bevoegdheid

Het bevoegd gezag kan eenmalig, in afwijking van het bepaalde in artikel 12.1.1, een omgevingsvergunning verlenen voor het vergroten van de inhoud van een bouwwerk als bedoeld in artikel 12.1.1 met maximaal 10%.

12.1.3 Uitzondering

Artikel 12.1.1 is niet van toepassing op bouwwerken die weliswaar bestaan op het tijdstip van inwerkingtreding van het plan, maar zijn gebouwd zonder vergunning en in strijd met het daarvoor geldende plan, daaronder begrepen de overgangsbepaling van dat plan.

12.2 Overgangsrecht ten aanzien van het gebruik

12.2.1 Algemeen

Het gebruik van grond en bouwwerken dat bestond op het tijdstip van inwerkingtreding van het bestemmingsplan en hiermee in strijd is, mag worden voortgezet.

12.2.2 Verbod verandering gebruik

Het is verboden het met het bestemmingsplan strijdige gebruik, bedoeld in artikel 12.2.1, te veranderen of te laten veranderen in een ander met dat plan strijdig gebruik, tenzij door deze verandering de afwijking naar aard en omvang wordt verkleind.

12.2.3 Verbod hervatting strijdig gebruik

Indien het gebruik, bedoeld in artikel 12.2.1, na het tijdstip van inwerkingtreding van het plan voor een periode langer dan een jaar wordt onderbroken, is het verboden dit gebruik daarna te hervatten of te laten hervatten.

12.2.4 Uitzondering

Artikel 12.2.1 is niet van toepassing op het gebruik dat reeds in strijd was met het voorheen geldende bestemmingsplan, daaronder begrepen de overgangsbepalingen van dat plan.

Artikel 13 Slotregel

Deze regels worden aangehaald als 'Regels van het bestemmingsplan Snippergroen Veenweg'.

Bijlagen bij de regels

Bijlage 1 Staat van beroeps- en bedrijfsactiviteiten aan huis

Staat van beroeps- en bedrijfsactiviteiten aan huis

SBI-Code		OMSCHRIJVING	AFSTANDEN IN METERS					Categorie	INDICES			
	NR		Geur	Stof	Geluid	Gevaar	Grootste Afstand		Verkeer	Visueel	Bodem	Lucht
01		Uitgeverijen (kantoren)	0	0	10	0	10	1	1P	1		
0111, 0113	A	Grafische afwerking	0	0	10	0	10	1	1G	1		
0112		Reproductiebedrijven opgenomen media	0	0	10	0	10	1	1G	1		
0112	B	Autobeklederijen	0	0	10	10	10	1	1G	1		
0112		Handelsbemiddeling (kantoren)	0	0	10	0	10	1	1P	1		
0122		Reparatie t.b.v. particulieren (excl. auto's en motorfietsen)	0	0	10	10	10	1	1P	1		
0124	A	Vervoersbedrijven (uitsluitend kantoren)	0	0	10	0	10	1	2P	1		
0124		Overige dienstverlening t.b.v. vervoer (kantoren)	0	0	10	0	10	1	2P	1		
0125		Reisorganisaties	0	0	10	0	10	1	1P	1		
0125		Expediteurs, cargadoors (kantoren)	0	0	10	0	10 D	1	1P	1		
0125	A	Telecommunicatiebedrijven	0	0	10 C	0	10	1	1P	1		
0125	A	Verhuur van en handel in onroerend goed	0	0	10	0	10	1	1P	1		
014	A	Computerservice- en informatietechnologiebureau's e.d.	0	0	10	0	10	1	1P	1		
014		Maatschappij- en geesteswetenschappelijk onderzoek	0	0	10	0	10	1	1P	1		
014	A	Overige zakelijke dienstverlening: kantoren	0	0	10	0	10 D	1	2P	1		
0142		Artsenpraktijken, klinieken en dagverblijven	0	0	10	0	10	1	2P	1		
02		Consultatiebureaus	0	0	10	0	10	1	1P	1		
020		Ateliers, e.d.	0	0	10	0	10	1	2P	1		
0501.2		Kappersbedrijven en schoonheidsinstituten	0	0	10	0	10	1	1P	1		
0502	B	Persoonlijke dienstverlening n.e.g.	0	0	10 C	0	10 D	1	1P	1		

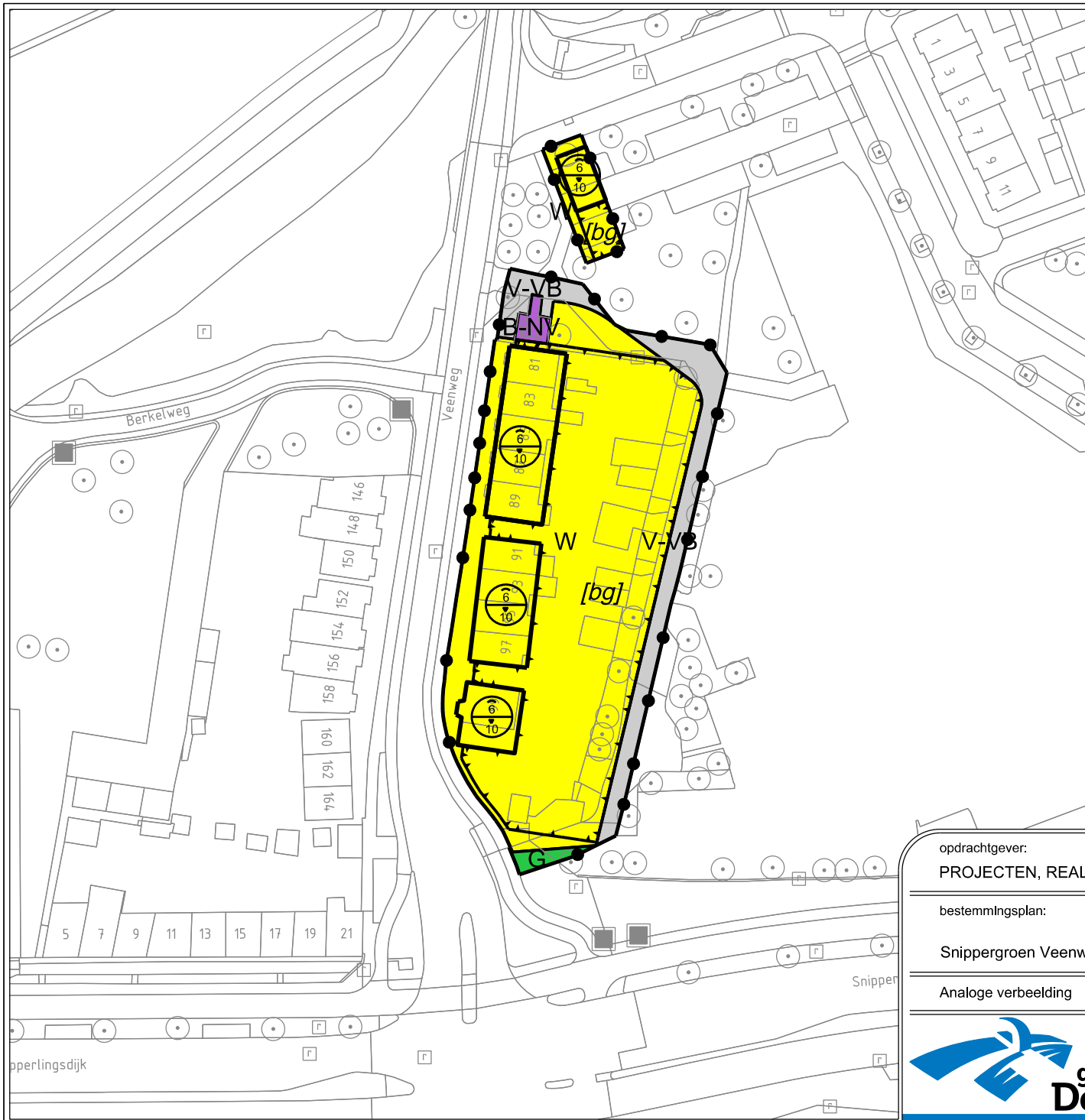

Plangebied

Plangebiedgrens

Bestemmingen

B-NV Bedrijf - Nutvoorziening

G Groen

V-VB Verkeer - Verblijfsgebied

W Wonen

Bouwvlak

bouwvlak

Bouwaanduidingen

[bg] bijgebouwen

Maatvoeringaanduidingen

maatvoeringsvlak

maximum goothoogte (m), maximum bouwhoogte (m)

Ondergrond

BGT 23-02-2018

opdrachtgever:
PROJECTEN, REALISATIE EN ONTWIKKELING

bestemmingsplan:
Snippergroen Veenweg

Analoge verbeelding

schaal: 1:1000 afm.: A4

status: ontwerp get.: R.M.

datum: 25-04-2018 opdr.: S.K.

projectnummer:
E6.044.204 blad: 1 van 1

plan id:
NL.IMRO.0150.P362-OW01



Stadhuis
Grote Kerkhof 1
7411 KT Deventer
tel. (0570) 693911
fax (0570) 693429
e-mail: gemeente@deventer.nl

ONTWERP RAADSVOORSTEL

Onderwerp : Vaststelling bestemmingsplan Snippergroen Veenweg
Raadsvergadering : **Politieke markt d.d.:**
Agendapunt : **Portef.houder** : weth. Kolkman
Voorstelnummer : 2018-... **BenW-besluit d.d.** : ...
Team : Team Projecten, Realisatie en Beheer

Voorstel

Wij stellen u voor om:

1. het bestemmingsplan "Snippergroen Veenweg" vast te stellen. Dit bestemmingsplan bestaat uit de geometrisch bepaalde planobjecten als vervat in het GML-bestand NL.IMRO.0150.P362-VG01.GML met bijbehorende bestanden. Hierbij is voor de locatie van de geometrische planobjecten gebruik gemaakt van een ondergrond welke is ontleend aan de BGT 23-02-2018;
2. geen exploitatieplan op basis van artikel 6.12, tweede lid van de Wet ruimtelijke ordening vast te stellen, omdat het verhaal van kosten van de grondexploitatie over de in het plan of besluit begrepen gronden anderszins verzekerd is.
3. de bevoegdheid om een exploitatieplan vast te stellen te delegeren aan het college, voor zover het college gebruik maakt van haar bevoegdheid het bestemmingsplan te wijzigen, zoals opgenomen in het bestemmingsplan " Snippergroen Veenweg". Dit op grond van artikel 6.12, eerste en tweede lid, en artikel 3.6, eerste lid, onder a van de Wet ruimtelijke ordening;

Kern van het raadsvoorstel

Aan de raad wordt gevraagd het bestemmingsplan Snippergroen Veenweg vast te stellen.

Beoogd resultaat

Het juridisch planologisch mogelijk maken van een woonbestemming op de aangekochte percelen snippergroen.

Kader

Wet ruimtelijke ordening, Algemene wet bestuursrecht, uitgiftereglement Snippergroen

Argumenten ten behoeve van de raad

Besluitpunt 1: Vaststellen bestemmingsplan

Bij het opstellen van een inrichtingsplan voor het woongebied op de locatie De Venen (Rivierenwijk west) zijn afspraken gemaakt over de locatie tussen de begrenzing van het nieuwe woongebied en de woningen aan de Veenweg.

Op deze locatie ligt een pad welke door de bewoners van de Veenweg gebruikt wordt als toegang tot de achterzijde van hun woning en tuin. Een deel van de openbare ruimte wordt door de bewoners gebruikt ten behoeve van het parkeren van hun auto. Met de bewoners en de gemeente is de afspraak gemaakt dat de bewoners van de Veenweg een deel van deze openbare ruimte kunnen kopen of huren teneinde het vergroten van hun perceel.

Om de aangekochte grond te kunnen gebruiken voor woondoelinden zal het bestemmingsplan gewijzigd moeten worden.

Voor de percelen snippergroen die in de hele gemeente worden uitgegeven wordt nagenoeg jaarlijks een bestemmingsplanherziening gemaakt. Het meenemen van deze percelen in de in voorbereiding zijnde planherziening was gezien de tijd helaas niet meer mogelijk. Het wachten op de volgende planherziening duurt te lang. Daarom is ervoor gekozen om een aparte planherziening op te stellen voor de betreffende percelen. De plankosten worden niet betaald uit het budget Snippergroen dus is daar los van te zien. Het uitgeven van de percelen snippergroen langs het pad achter de Veenweg is onderdeel van het totale project Veenweg. Het achterpad wordt opnieuw ingericht, waarbij ook de riolering wordt aangepast om de huidige wateroverlast te verminderen.

Met de bestemmingswijziging krijgen de eigenaren de mogelijkheid het aangekochte perceel te gebruiken voor woondoeleinden. Doordat alle percelen langs het achterpad zijn verkocht/verhuurd, ontstaat er een eenduidige situatie (geen kanteelvorming bijvoorbeeld). De uitgegeven percelen voldoen aan het uitgiftebeleid snippergroen.

Zienswijzen

Tegen het ontwerpbestemmingsplan zijn – pm - zienswijzen ingediend. Voor een samenvatting van de zienswijze en de beantwoording hiervan wordt verwezen naar bijgevoegde Reactienota Zienswijzen. De zienswijze geeft aanleiding tot – pm –

Besluitpunt 2: geen exploitatieplan vast te stellen

Op grond van de Wet ruimtelijke ordening is de gemeente verplicht om bij ruimtelijke initiatieven haar kosten te verhalen. In specifieke aangewezen bouwplannen, zoals genoemd in het Besluit ruimtelijke ordening, moet dit via een exploitatieplan tenzij het verhaal van de kosten op een andere manier is verzekerd. Binnen dit bestemmingsplan is geen sprake van aangewezen bouwplannen. Hierdoor is de gemeente niet verplicht om tegelijkertijd met het nieuwe bestemmingsplan een exploitatieplan op te stellen.

Besluitpunt 3: Wijzigingsbevoegdheden en delegatie exploitatieplan

Het bestemmingsplan bevat een wijzigingsbevoegdheid waarmee bouwplannen mogelijk gemaakt zouden kunnen worden waarvoor een exploitatieplan zou moeten worden vastgesteld. Dit is een bevoegdheid van de raad. Het toepassen van de wijzigingsbevoegdheid is een bevoegdheid van burgemeester en wethouders. Als voor een wijzigingsplan ook een besluit omtrent een exploitatieplan moet worden genomen, is het wenselijk dat deze bevoegdheid ook bij burgemeester en wethouders ligt. De raad kan deze bevoegdheid delegeren, bij het vaststellen van het bestemmingsplan waar de betreffende wijzigingsbevoegdheid in is opgenomen.

Ketenpartners/ participatie

Tegen het bestemmingsplan zijn xxxx zienswijzen ingediend – pm- .

Financiële consequenties

De kosten voor het opstellen van het bestemmingsplan worden gedekt door gemeentelijke gelden vanuit het project Snippergroen. Het risico op planschade wordt klein geacht.

Betrokkenheid van de raad

De gemeenteraad is het bevoegd gezag voor het vaststellen van een bestemmingsplan. Het vastgestelde bestemmingsplan wordt gedurende 6 weken ter visie gelegd met de mogelijkheid voor belanghebbenden om beroep aan te tekenen tegen het bestemmingsplan.

Burgemeester en wethouders van de gemeente Deventer,
de secretaris, de burgemeester,

M.A. Kossen

ir. A.P. Heidema

CONCEPT RAADSBSLUIT

Onderwerp : Vaststelling bestemmingsplan Snippergroen Veenweg

Raadsvergadering :

Agendapunt :

Voorstelnummer : 2018-

Team : Team Projecten, Realisatie en Beheer

Politieke markt d.d.:

Portef.houder : weth. Kolkman

BenW-besluit d.d. : ...

De raad van de gemeente Deventer,

Gelezen het voorstel van burgemeester en wethouders d.d. ...-2018 , nummer 2018-, team Projecten, Realisatie en Beheer;

BESLUIT

1. het bestemmingsplan "Snippergroen Veenweg" vast te stellen. Dit bestemmingsplan bestaat uit de geometrisch bepaalde planobjecten als vervat in het GML-bestand NL.IMRO.0150.P362-VG01.GML met bijbehorende bestanden. Hierbij is voor de locatie van de geometrische planobjecten gebruik gemaakt van een ondergrond welke is ontleend aan de BGT 23-02-2018;
2. geen exploitatieplan op basis van artikel 6.12, tweede lid van de Wet ruimtelijke ordening vast te stellen, omdat het verhaal van kosten van de grondexploitatie over de in het plan of besluit begrepen gronden anderszins verzekerd is.
3. de bevoegdheid om een exploitatieplan vast te stellen te delegeren aan het college, voor zover het college gebruik maakt van haar bevoegdheid het bestemmingsplan te wijzigen, zoals opgenomen in het bestemmingsplan " Snippergroen Veenweg". Dit op grond van artikel 6.12, eerste en tweede lid, en artikel 3.6, eerste lid, onder a van de Wet ruimtelijke ordening;

Aldus vastgesteld in de openbare raadsvergadering van 2018

De raad voornoemd,
De plaatsvervangend griffier, de voorzitter,

R. Weernekers

ir. A.P. Heidema