

Quickscan Natuurwetgeving

Bathmenseweg (ong.) te Lettele

Documentcode: 15J080.FF.R01

Lievensense  **CSO**
infra water milieu



Quickscan Natuurwetgeving

Bathmenseweg (ong.) te Lettele

Documentcode: 15J080.FF.R01

Opdrachtgever

Nikkels Projecten B.V.
Postbus 156
7390 AD Twello



Contactpersoon opdrachtgever

De heer W. Visschers

Contactpersoon LievensenseCSO

De heer ing. N. Lurvink
088 910 2157
nlurvink@lievensensecs.com

Projectcode	15J080
Documentnummer	15J080.FF.R01
Versiedatum	18 november 2015
Status	Definitief

Autorisatie			
Documentnummer	Versiedatum	Status	
15J080.FF.R01	18 november 2015	Definitief	
Opgesteld door:	Functie	Datum	Paraaf
De heer J.R.W. Staal	Adviseur ecologie	18 november 2015	
Geverifieerd door:	Functie	Datum	Paraaf
Mevr. A van de Craats Msc	Adviseur ecologie	18 november 2015	
Akkoord projectleider:	Functie	Datum	Paraaf
De heer ing. N. Lurvink	Projectleider	18 november 2015	

LIEVENSECSO MILIEU B.V.

HOOFDKANTOOR
Postbus 2
3980 CA Bunnik
Regulierenring 6
3981 LB Bunnik

REGIOKANTOOR LEEUWARDEN
Postbus 422
8901 BE Leeuwarden
Orionweg 28
8938 AH Leeuwarden

REGIOKANTOOR DEVENTER
Postbus 2018
7420 AA Deventer
Gotlandstraat 26
7418 AZ Deventer

REGIOKANTOOR MAASTRICHT
Postbus 1323
6201 BH Maastricht
Sleperweg 10
6222 NK Maastricht

REGIOKANTOOR HOOGVLIET
Postbus 551
3190 AM Rotterdam-Hoogvliet
Hoefsmidstraat 41
3194 AA Rotterdam-Hoogvliet

E-mail: info@LievensenseCSO.com
KvK-nummer: 30152124

Website: LievensenseCSO.com
BTW-nummer: NL. 8075.03.368.B.01

IBAN: NL63ABNA0570208009

Inhoudsopgave

Hoofdstuk	Pagina
1 Inleiding	1
2 Plangebied.....	2
2.1 Beschermde natuurgebieden.....	2
2.2 Planontwikkeling en geplande ingrepen.....	3
3 Onderzoeksopzet.....	4
3.1 Literatuuronderzoek	4
3.2 Veldbezoek.....	4
4 Resultaten	5
4.1 Resultaten flora.....	5
4.2 Resultaten fauna	6
5 Conclusie.....	8
5.1 Beschermde natuurgebieden.....	8
5.2 Advies	8

Bijlagen

Bijlage 1	Stroomschema
Bijlage 2	Wetgeving
Bijlage 3	Literatuur
Bijlage 4	Kaart regionale ligging
Bijlage 5	Foto's van het plangebied
Bijlage 6	Resultaten literatuuronderzoek

1 Inleiding

In opdracht van Nikkels Projecten B.V. heeft LievenseseCSO Milieu B.V. een quick-scan Natuurwetgeving uitgevoerd voor het plangebied aan de Bathmenseweg (ong.) te Lettele.

Aanleiding voor de quick-scan Natuurwetgeving is de voorgenomen ontwikkeling van het plangebied tot woningbouw. De quick-scan of vooronderzoek is geen soortgerichte inventarisatie, maar de eerste fase in het kader van de procedure van de Flora- en faunawet (zie stroomschema in bijlage 1).

Het doel van de quick-scan is om op basis van een literatuuronderzoek en een veldbezoek een inschatting te maken of:

- beschermde flora- en faunasoorten op het plangebied en directe omgeving voorkomen;
- de planontwikkeling mogelijk effect(en) heeft op de al dan niet aanwezige beschermde flora- en fauna-soorten en daarmee mogelijk strijdig is met de soortbescherming conform de Flora- en faunawet;
- een noodzaak aanwezig is voor het uitvoeren van een nader onderzoek naar de mogelijk voorkomende beschermde flora- en faunasoorten, door een gerichte veldinventarisatie volgens de geldende protocollen;
- de planontwikkeling plaatsvindt in of nabij een beschermd natuurgebied (zoals: Natura 2000-gebied, Ecologische Hoofdstructuur (EHS) en beschermd Natuurmonument) en/of daarbij sprake is van de noodzaak voor het uitvoeren van een apart onderzoek in het kader van de Natuurbeschermingswet en/of de EHS (gebiedsbescherming/externe werking).

De voorliggende quick-scan leent zich niet voor een eventueel noodzakelijke ontheffingsaanvraag bij het Ministerie van Economische zaken (EZ) voor de geplande planontwikkeling. Zowel bij mogelijke effecten als bij onvoldoende gegevens over de mogelijke aanwezige beschermde soorten, volgt doorgaans het advies voor het uitvoeren van een nader onderzoek (volledige veldinventarisatie). Op basis van een nader onderzoek kan een ontheffing in het kader van de Flora- en faunawet worden aangevraagd bij het Ministerie EZ. Voor de procedure/werking van de Flora- en faunawet wordt verwezen naar het stroomschema in bijlage 1.

LievenseseCSO Milieu B.V. is door Eerland Certification gecertificeerd voor de ISO 9001- en de 14001-normen en heeft een eigen kwaliteitssysteem. De medewerkers van LievenseseCSO Milieu B.V. voor de flora- en faunaonderzoeken zijn allen VCA gecertificeerd. Daarnaast is CSO lid van het Netwerk Groene Bureaus (NGB). LievenseseCSO Milieu B.V. is niet aansprakelijk voor (vervolg)schade welke kan voorkomen op basis van de inhoud en resultaten van de opgestelde quick-scan. Dit rapport is opgesteld op verzoek van de opdrachtgever en is zijn eigendom.



2 Plangebied

Het plangebied heeft een oppervlakte van circa 12.000 m² en bestaat uit een weiland grenzend aan de Bathmenseweg te Lettele. Het weiland wordt niet doorkruist door sloten of andere watergangen. Er is deels sprake van (overgroeide) afrastering bestaande uit houten palen met schapengaas en/of draad. Langs de afrastering is verder sprake van verruigde kruidenvegetatie. Het overige deel van het terrein betreft grasland.

De locatie is aan de oostzijde begrenst door de Bathmenseweg (wegberm en fietspad). Aan de overzijde aan de Bathmenseweg is sprake van een café restaurant (Spikker, nr. 34) en woningbouw. Aan de noord- en westzijde van de locatie is sprake van weidegrond. Op korte afstand in de weilanden is sprake van een (voormalige) boerderij ten zuidwesten van de locatie. Aan de zuidzijde wordt het plangebied begrenst door een asfaltoprit naar de voornoemde boerderij. Deze oprit wordt geflankeerd door een dubbele laan met zomereiken. Ten zuiden van deze oprit is een begraafplaats.



Fig. 1 Onderzoeklocatie (rode lijn)

In 2011 is de locatie eerder onderwerp geweest van een ecologisch onderzoek naar aanleiding van dezelfde ontwikkeling (Eelerwoude, NR5218, d.d. 11 oktober 2011). Destijds zijn geen bijzonderheden of belemmeringen aangetroffen voor de geplande ontwikkeling. Gelet op de datum van onderzoek (> 3 jaar geleden) is actualisatie gewenst.

2.1 Beschermd natuurgebieden

Het plangebied zelf heeft geen status in het kader van de Natuurbeschermingswet 1998 (Natura 2000-gebied (Vogel- of Habitatrichtlijngebieden), beschermd Natuurmonument) en/of Ecologische Hoofdstructuur (EHS). Dergelijke gebieden zijn wel in de omgeving van het terrein aanwezig. Aan de oost- en zuidoostzijde van de bebouwde kom van Lettele is sprake van bos dat deel uitmaakt van de Ecologische Hoofdstructuur (op enige honderden

meters afstand). De dichtstbijzijnde delen van Natura2000 gebieden liggen op meer dan 8 kilometer van de locatie (Rijntakken ten zuidwesten en Sallandse Heuvelrug ten noordoosten).

Hoewel er in de omgeving sprake is van delen van de EHS worden van de geplande ingreep geen invloeden verwacht op de beschermde waarden van deze gebieden. De ingreep is dermate beperkt van aard (bouwwerkzaamheden woningen grenzend aan de bebouwde kom van Lettele en niet grenzend aan delen van de EHS) dat er geen negatieve effecten worden verwacht. Gelet op de zeer ruime afstand tot Natura2000 gebieden worden invloeden op de beschermde waarden van deze gebieden eveneens niet verwacht.

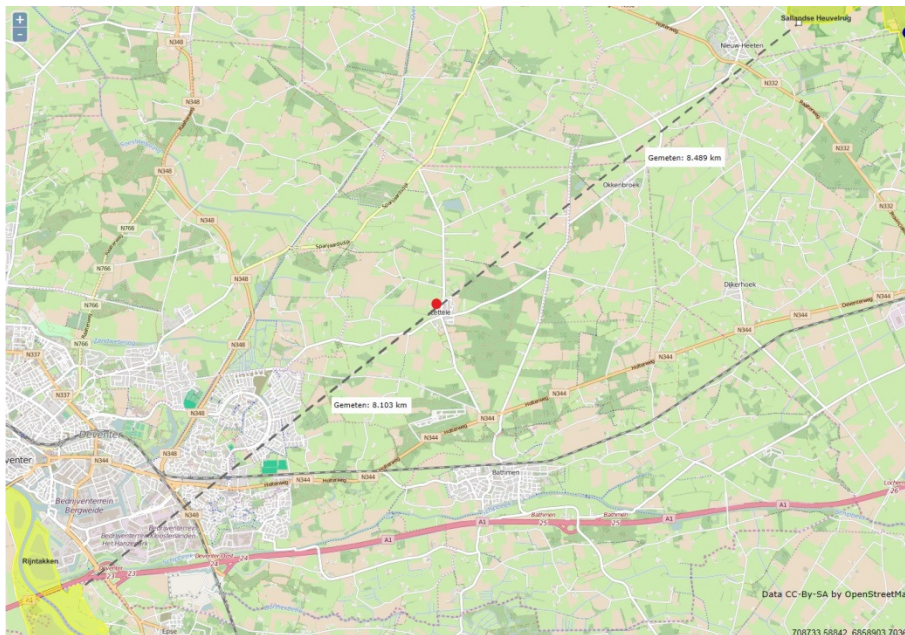

Fig. 2 Ligging plangebied ten opzichte van Natura2000 gebieden (bron: ministerie van Economische Zaken)

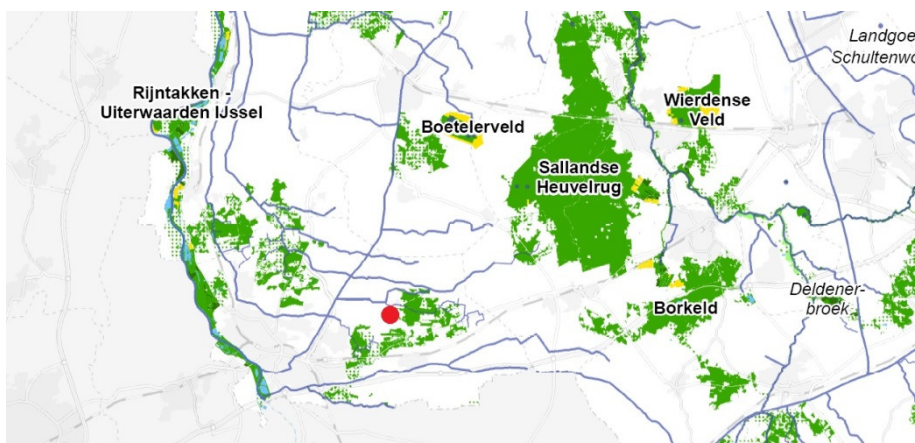

Fig. 3 Ligging plangebied ten opzichte van EHS (bron: Provincie Overijssel)

2.2 Planontwikkeling en geplande ingrepen

Men is voornemens de locatie te ontwikkelen tot woningbouw. De zomereiken langs de zuidgrens van de locatie blijven hierbij gespaard.

3 Onderzoeksopzet

3.1 Literatuuronderzoek

Vooraf is een literatuuronderzoek uitgevoerd naar het voorkomen van beschermde flora- en faunasoorten op het plangebied en directe omgeving. Hierbij is onder meer informatie gebruikt uit landelijke en provinciale verspreidingsatlassen en overige literatuur, internet en indien beschikbaar andere onderzoeken en gegevens (zie bijlage 3). Tevens is gebruik gemaakt van de informatie van het Natuurloket c.q. quickscanhulp (www.quickscanhulp.nl).

3.2 Veldbezoek

Op 13 november 2015 is door LievensenseCSO Milieu B.V. een bezoek gebracht aan het plangebied en directe omgeving, waarbij de mogelijke geschiktheid en aanwezigheid ten aanzien van het voorkomen van beschermde flora- en faunasoorten is beoordeeld. Tevens zijn de terreinkenmerken en beheer van het plangebied en directe omgeving meegenomen.

Het veldonderzoek is uitgevoerd door de heer J.R.W. Staal.

Gedurende het veldbezoek waren de weersomstandigheden als volgt:

- Temperatuur ca. 12 graden Celcius;
- Windkracht 2 Bft;
- Helder tot licht bewolkt;
- Droog.

4 Resultaten

De Flora- en faunawet voorziet in de bescherming van planten- en diersoorten. De wet bepaalt dat geen schade aan beschermde planten en dieren mag worden toegebracht, tenzij uitdrukkelijk toestemming is verleend (het “nee, tenzij” beginsel). Daarnaast erkent de wet dat alle dieren van onvervangbare waarde zijn en daarom geldt de zorgplicht (zie bijlage 2). De zorgplicht houdt in dat iedereen ‘voldoende zorg’ in acht moet nemen voor alle in het wild voorkomende dieren en hun leefomgeving. Gesteld wordt dat alle vogels, zoogdieren, amfibieën en reptielen en een aantal (meest zeldzame) planten, vlinders, libellen, vissen en ongewervelden beschermd zijn. In de praktijk en bij een planontwikkeling zijn bepaalde handelingen ten aanzien van dieren en planten slechts onder strikte voorwaarden mogelijk. Hiermee heeft de Flora- en faunawet de nodige consequenties voor ruimtelijke ontwikkelingen (zie bijlage 1).

In de Flora- en faunawet wordt onderscheid gemaakt in drie beschermingsregimes:

- tabel 1 (algemene soorten);
- tabel 2 (overige soorten);
- tabel 3 (strikt beschermde soorten) en vogels.

Voor tabel 1 soorten geldt een vrijstelling in het kader van ruimtelijke ontwikkeling. De algemene zorgplicht (zie bijlage 2) is echter in alle gevallen van toepassing. Van belang voor de quick-scan zijn met name de tabel 2 en 3 soorten en vogels, aangezien deze in principe ontheffingsplichtig zijn. Voor een overzicht van de resultaten van het literatuuronderzoek naar flora- en faunasoorten (tabel 2 en 3 soorten) zie bijlage 6.

4.1 Resultaten flora

Uit informatie verkregen van het Natuurloket blijkt dat er in de directe omgeving van de locatie (< 1km afstand) een tweetal beschermde soorten vaatplanten is aangetroffen. Het betreft de kleine zonnedauw en de grote keverorchis. Op enigszins grotere afstand (1 - 5 km) zijn soorten aangetroffen zoals de beenbreek, daslook en gevlekte orchis.

Ter plaatse van onderhavig onderzoeksterrein zijn echter geen (voornoemde) beschermde soorten aangetroffen. Het terrein bestaat uit bemest en begraast grasland en is niet geschikt als groeiplaats voor de voornoemde beschermde soorten. De aangetroffen soorten op het plangebied betreffen onder andere verschillende soorten grassen, ridderzuring, scherpe boterbloem, paardenbloem en brandnetel (grote en kleine).



Fig. 4 Paardenbloem in grasland



Fig. 5 Fluitekruid in ruigte langs afrastering

4.2 Resultaten fauna

Voor de verschillende soortgroepen zijn de verspreidingsgegevens bestudeerd. Deze verspreidingsgegevens hebben veelal betrekking op uurhokniveau (gebied van 5 x 5 kilometer). Tevens is gebruik gemaakt van gegevens beschikbaar bij het Natuurloket.

Vogels

Tijdens het veldbezoek zijn binnen en nabij het plangebied geen vogelsoorten waargenomen. Er zijn verder geen nesten of restanten van nesten aangetroffen. Jaarrond beschermde nesten zijn eveneens niet aangetroffen en worden voorts ook niet verwacht ter plaatse van de onderzoekslocatie.

In potentie is er ter plaatse mogelijkheid voor weidevogels om te nestelen. Bij ontwikkeling van de locatie in het broedseizoen dient te worden vastgesteld of er geen nesten aanwezig zijn.

Grondgebonden zoogdieren

Binnen en nabij het plangebied verwachte soorten grondgebonden zoogdieren zijn alleen algemene soorten (tabel I soorten), zoals algemeen voorkomende veld- of spitsmuizen. Voor tabel I soorten geldt een vrijstelling in het kader van ruimtelijke ontwikkeling. Mogelijk maken de in het weidegebied voorkomende hazen, reeën en mogelijk konijnen gebruik van het plangebied als foerageergebied. Het plangebied is echter maar een zeer beperkt deel van het in de omgeving beschikbaar foerageergebied.

Gelet op het ontbreken van bomen en bebouwing worden in de omgeving aangetroffen soorten als de eekhoorn en de boomarter niet verwacht ter plaatse van de onderzoekslocatie. Deze soorten kunnen eventueel gebruik maken van de eikenlaan langs de zuidzijde van het plangebied. Maar deze eikenlaan blijft gehandhaafd in de geplande ontwikkeling.

Vleermuizen

Door het ontbreken van bomen en gebouwen kunnen verblijfplaatsen van vleermuizen ter plaatse van het plangebied worden uitgesloten.

In de directe omgeving van het onderzoeksterrein (<1 km) zijn een viertal vleermuissoorten aangetroffen. Het betreft de gewone dwergvleermuis, gewone grootoorvleermuis, laatvlieger en rosse vleermuis. Voor deze soorten kan het plangebied in gebruik zijn als foerageergebied. Deze functie zal echter niet geheel verdwijnen na de ontwikkeling van de locatie. Daarnaast blijft er in de omgeving afdoende foerageergebied beschikbaar.

Geadviseerd wordt om tijdens en na ontwikkeling van de locatie lichtverstrooiing ter plaatse zoveel mogelijk te vermijden.

Amfibieën en reptielen

Binnen een straal van 5 kilometer rond het plangebied zijn de heikikker en de kamsalamander aangetroffen. Deze soorten worden ter plaatse niet verwacht gelet op het ontbreken van geschikt habitat. Overige beschermde soorten amfibieën en reptielen zijn binnen een straal van 5 kilometer niet aangetroffen.

Binnen en nabij het plangebied verwachte soorten amfibieën zijn alleen algemene soorten (tabel I soorten), hiervoor geldt een vrijstelling in het kader van ruimtelijke ontwikkeling. Mogelijk is er een tijdelijke verblijfplaats van een gewone pad in de ruigte langs de afrastering, Reptielen worden gelet op het ontbreken van geschikt leefgebied in het geheel niet verwacht ter plaatse.

Vissen

Gelet op het ontbreken van (permanent) watervoerende elementen is het voorkomen van vissen op de onderzoekslocatie uitgesloten.

Libellen, dagvlinders en ongewervelden

Gelet op het ontbreken van watervoerende elementen, waardplanten en overige sleutelfactoren in combinatie met de bekende verspreidingsgegevens worden binnen het plangebied geen beschermde soorten libellen, dagvlinders en overige ongewervelden verwacht.

5 Conclusie

In opdracht van Nikkels Projecten B.V. heeft LievensenseCSO Milieu B.V. een quick-scan Natuurwetgeving uitgevoerd voor het plangebied aan de Bathmenseweg (ong.) te Lettele.

Aanleiding voor de quick-scan Natuurwetgeving is de voorgenomen ontwikkeling van het plangebied tot woningbouw.

Flora

Binnen het plangebied zijn geen ontheffingsplichtige plantensoorten geregistreerd of aangetroffen. Het ligt niet in de lijn der verwachting dat deze zullen worden aangetroffen. Nader onderzoek naar het voorkomen van ontheffingsplichtige florasoorten wordt niet noodzakelijk geacht.

Fauna

Binnen het plangebied zijn geen strikt beschermde soorten of (potentiële) verblijfplaatsen van strikt beschermde soorten fauna aangetroffen welke negatief beïnvloed worden door de voorgenomen plannen. Deze worden ook niet verwacht ter plaatse. Nader onderzoek naar het voorkomen van ontheffingsplichtige faunasoorten wordt niet noodzakelijk geacht.

Opgemerkt wordt echter dat bij ontwikkeling van de locatie in het broedseizoen (grofweg tussen maart en september) vastgesteld moet worden dat de locatie vrij is van nesten van weidevogels. Daarnaast wordt geadviseerd lichtverstrooiing in de omgeving zoveel mogelijk tegen te gaan.

5.1 Beschermde natuurgebieden

Hoewel er in de omgeving sprake is van delen van de EHS worden van de geplande ingreep geen invloeden verwacht op de beschermde waarden van deze gebieden. De ingreep is dermate beperkt van aard (bouwwerkzaamheden woningen grenzend aan de bebouwde kom van Lettele en niet grenzend aan delen van de EHS) dat er geen negatieve effecten worden verwacht. Gelet op de zeer ruime afstand tot Natura2000 gebieden worden invloeden op de beschermde waarden van deze gebieden eveneens niet verwacht.

5.2 Advies

Nader onderzoek naar flora en fauna in relatie tot de bestemmingswijziging en geplande ontwikkeling van het plangebied worden ons inziens niet noodzakelijk geacht.

Er wordt echter geadviseerd met verlichting (tijdens bouwfase en bij realisatie) rekening te houden met soorten die gevoelig zijn voor licht (bijvoorbeeld vleermuizen). Dit kan door het licht zo veel mogelijk te richten, zo min mogelijk 's nachts te werken en strooilicht zo veel mogelijk te beperken.

Bijlagen

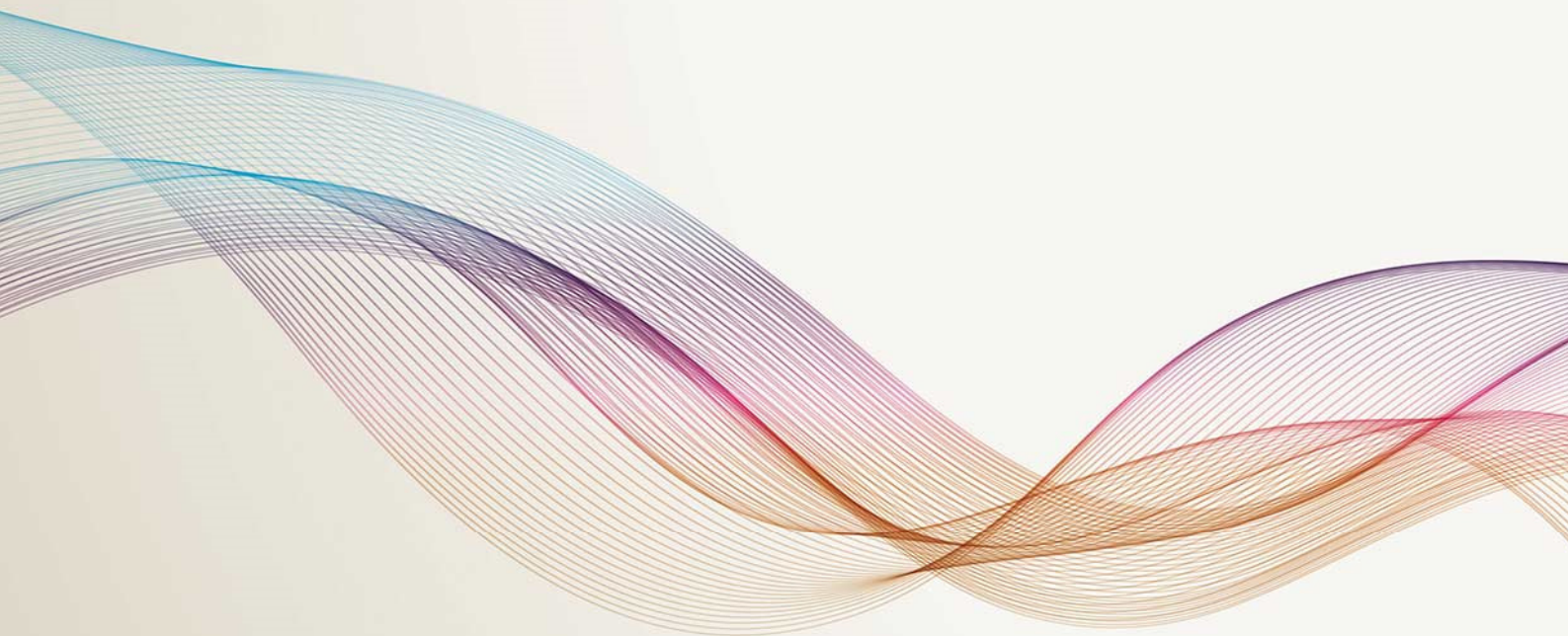

Bijlage 1 Stroomschema

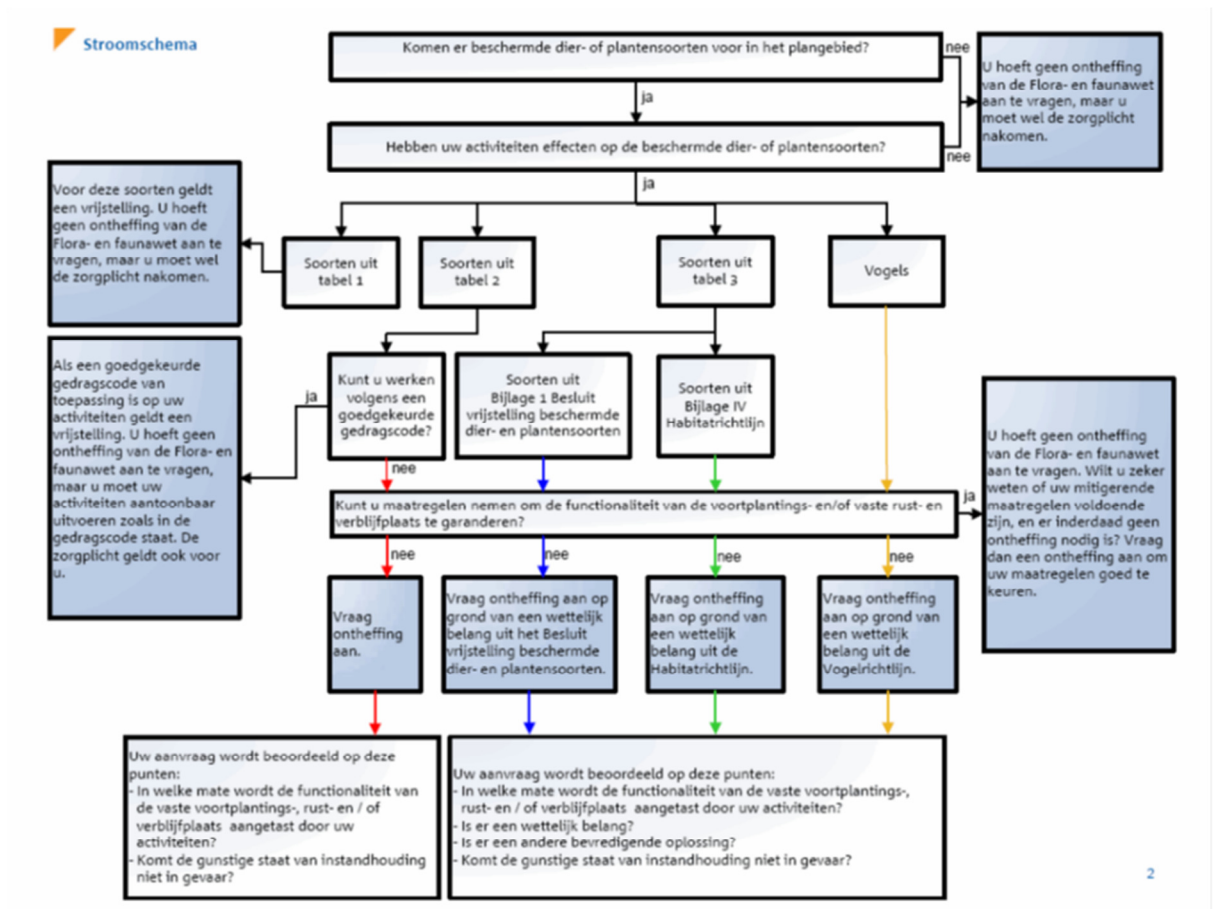

Bijlage 2 Wetgeving

Flora- en faunawet

Ecologische waarden spelen in toenemende mate een rol bij de ruimtelijke planvorming en ingrepen. Zo is per

1 april 2002 de Flora- en faunawet in werking getreden. Deze wet sluit aan op Europese natuurregelgeving en is gericht op soortbescherming. De Flora- en faunawet voorziet in de bescherming van een aantal planten- en diersoorten en gaat uit van het “nee, tenzij”-beginsel. Centraal hierbij staat de zorgplicht. De zorgplicht houdt in dat iedereen ‘voldoende zorg’ in acht moet nemen voor alle in het wild voorkomende planten en dieren en hun leefomgeving. Samengevat kan worden gesteld dat alle vogels, zoogdieren, amfibieën en reptielen beschermd zijn. Wel zijn uitzonderingen voor zeer algemene soorten als huismuis, bruine rat en zwarte rat. Bovendien zijn een beperkt aantal, meest zeldzame planten, vlinders, libellen, vissen en ongewervelden beschermd. In de praktijk betekent dat bepaalde handelingen ten aanzien van flora en fauna slechts onder strikte voorwaarden mogelijk zijn. De Flora- en faunawet kan de nodige consequenties hebben bij ruimtelijke ingrepen/ontwikkeling.

Flora

Met betrekking tot beschermde inheemse planten, in relatie tot hun groeiplaats, is het verboden deze planten te plukken, verzamelen, af te snijden, uit te steken, te vernielen, te beschadigen, te ontwortelen of op enigerlei wijze van hun groeiplaats te verwijderen.

Fauna

Ten aanzien van dieren in hun natuurlijke leefomgeving kunnen de bepalingen in de Flora- en faunawet worden samengevat als:

- het is verboden dieren behorende tot een beschermde inheemse soort te doden, te verwonden, te vangen, te bemachtigen of met het oog daarop op te sporen;
- het is verboden dieren behorende tot een beschermde inheemse soort opzettelijk te verontrusten;
- het is verboden nesten, holen of andere voortplantings- of vaste rust- of verblijfplaatsen van dieren behorende tot een beschermde inheemse soort te vernielen, uit te halen, weg te nemen of te verstoren;
- het is verboden eieren van dieren behorende tot beschermde inheemse soort te zoeken, te rapen, uit het nest te nemen, te beschadigen of te vernielen.

Het planvormingsproces en de Flora- en faunawet (zie ook bijlage 1)

Genoemde bepalingen zijn niet nieuw, vergelijkbare bepalingen waren reeds opgenomen in de Natuurbeschermingswet en de Vogelwet 1936. Wanneer de initiatiefnemer plannen ontwikkelt voor de uitvoering van ruimtelijke ingrepen of voornemens daartoe, is het raadzaam vooraf te toetsen of de geplande werkzaamheden mogelijk nadelige gevolgen hebben voor de aanwezige flora en fauna in het plangebied en mogelijk directe omgeving.

In beginsel is voor de toetsing de initiatiefnemer zelf verantwoordelijk. Tijdens het plannen van de werkzaamheden dienen de volgende zaken duidelijk in beeld gebracht te worden:

- welke beschermde planten- en diersoorten komen in en nabij het plangebied voor?;

- leidt het realiseren van de planontwikkeling tot handelingen die in strijd zijn met de verbodsbepalingen uit de Flora- en faunawet met betrekking tot flora op hun groeiplaats of fauna in hun natuurlijke leefomgeving?;
- kunnen de voorgenomen werkzaamheden zodanig worden aangepast dat dergelijke handelingen niet of in mindere mate gepleegd kunnen worden? en is een ontheffingsaanvraag, om de plannen te kunnen uitvoeren of de werkzaamheden te kunnen verrichten (ex. artikel 75 van de Flora- en faunawet), vereist?

De ontheffing

Voor de planontwikkeling en realisatie kan het nodig zijn om ontheffing aan te vragen in verband met de (voorgenomen) overtreding van de in paragraaf 2.1 van de Flora- en faunawet genoemde verbodsbepalingen.

Per 23 februari 2005 is de regelgeving rondom de ontheffingsaanvraag (artikel 75) gewijzigd. Hierbij worden drie beschermingsregimes onderscheiden, te weten:

Categorie 1: Algemene soorten

Voor de soorten geldt bij onder meer ruimtelijke ontwikkelingen een vrijstelling van de verbodsbepalingen in de Flora- en faunawet. Aan deze vrijstelling zijn geen aanvullende eisen gesteld, wel geldt de algemene zorgplicht. In deze categorie vallen onder meer algemeen voorkomende zoogdiersoorten zoals mol, konijn, en amfibieën zoals bruine kikker en gewone pad.

Categorie 2: Overige soorten

Bij ruimtelijke ontwikkelingen geldt voor deze categorie een vrijstelling, mits gewerkt wordt volgens een door het Ministerie EZ goedgekeurde gedragscode. Een gedragscode moet door een sector/belangenorganisatie of initiatiefnemer zijn opgesteld en ter goedkeuring aan het bevoegd gezag (Ministerie EZ) worden voorgelegd. Zonder een gedragscode dient in meeste situaties een ontheffing te worden aangevraagd. Een ontheffingsaanvraag wordt getoetst aan het criterium: 'doet geen afbreuk aan de gunstige staat van instandhouding van de soort'. In deze categorie vallen alle vogelsoorten en een kleine groep van minder algemene diersoorten zoals eekhoorn en steenmarter.

Categorie 3 : Soorten bijlage IV Habitatrichtlijn & Soorten bijlage 1 AMvB

Voor deze soorten dient altijd een ontheffing te worden aangevraagd. Ook met een goedgekeurde gedragscode kan geen vrijstelling worden verkregen. Een ontheffingsaanvraag wordt getoetst aan onderstaande drie criteria:

1. er is sprake van een bij de wet genoemd belang? (dit betreft een limitatieve lijst van andere gespecificeerde belangen);
2. er is geen alternatief aanwezig voor de gewenste ingreep?;
3. er wordt geen afbreuk gedaan aan de gunstige staat van instandhouding van de soort?

In deze categorie zijn zeldzame en kwetsbare soorten opgenomen. Dit betreft onder meer alle vleermuissoorten, zeldzame amfibieën en reptielen, een grote groep vlinders en libellen en enkele plantensoorten.

Algemene zorgplicht, artikel 2 Flora- en faunawet:

Een ieder neemt voldoende zorg in acht voor alle (en dus niet alleen beschermde) in het wild levende dieren en planten, alsmede voor hun directe leefomgeving. Die zorg houdt in

ieder geval in dat een ieder die weet of kan vermoeden dat door zijn handelen of nalaten nadelige gevolgen voor flora of fauna kunnen worden veroorzaakt, verplicht is:

1. dergelijk handelen achterwege te laten, waar dit in redelijkheid kan worden gevegd;
2. danwel alle maatregelen te nemen die redelijkerwijs kunnen worden gevraagd, om die gevolgen te voorkomen of, indien dat niet mogelijk is, zoveel mogelijk te beperken of ongedaan te maken.

Een onderdeel van de Flora- en faunawet is dat de initiatiefnemer invulling moet geven aan de zorgplicht ten aanzien van beschermde planten en dieren. Dit geldt zowel tijdens de uitvoering van de werkzaamheden als ten aanzien van het ontwerp. Geadviseerd wordt om in het ontwerp rekening te houden met de realisatie van nieuwe biotoop en/of biotopen bijvoorbeeld in de vorm van groenvoorzieningen en waterpartijen. De zorgplicht betekent dat gedurende de werkzaamheden rekening gehouden wordt met de beschermde soorten om schade aan deze soorten te voorkomen en de effecten erop zoveel mogelijk te beperken. De zorgplicht heeft tevens betrekking op de ontheffingsplicht (artikel 75 van de Flora- en faunawet). Dit houdt onder meer in, dat voor een aantal algemeen in Nederland voorkomende beschermde soorten een vrijstelling op de ontheffingsaanvraag geldt, mits de zorgplicht in acht wordt genomen. Dit betekent dat, ook voor soorten die onder de vrijstelling vallen, het wel verplicht blijft om bijvoorbeeld het voortplantingsseizoen te ontzien, of vóórdat werkzaamheden starten dieren te verjagen of weg te vangen (en elders uit te zetten) en om te voorkomen dat natuurschade in het kader van artikel 9 tot en met 11 zal ontstaan. Dus ook voor soorten die onder de vrijstelling vallen dienen mitigerende maatregelen te worden getroffen.

Voor alle beschermde, inheemse (ook de algemeen voorkomende) vogelsoorten geldt vanuit de Flora- en faunawet een verbod op handelingen die nesten of eieren beschadigen of verstoren. Een ontheffing hierop is niet mogelijk. Ook handelingen die een vaste rust- of verblijfplaats van beschermde vogels verstoren, zijn niet toegestaan. In de praktijk betekent dit dat versturende werkzaamheden alleen buiten het broedseizoen (dat voor de meeste soorten loopt van maart tot en met juli) uitgevoerd mogen worden. Voor de verstoring van vaste rust- en verblijfplaatsen, belangrijk leef- of foerageergebieden van vogels buiten het broedseizoen kan een ontheffing noodzakelijk zijn. Het betreft hierbij dan over het algemeen: horsten, nesten of kolonieplaatsen die het hele jaar gebruikt worden. Hieronder vallen ook leef- en/of foerageergebieden van zeer plaatsgetrouwe vogelsoorten, zoals uilen.

Natuurbeschermingswet 1998

De Natuurbeschermingswet 1998 regelt de bescherming van gebieden en de hieraan gekoppelde soorten op basis van de van de Europese Habitat- en Vogelrichtlijn. De uitvoering van de Habitat- en Vogelrichtlijn moet leiden tot een ecologisch netwerk in de Europese Unie, Natura 2000 genaamd. Zowel de Habitat- als Vogelrichtlijn schrijven het instellen van speciale beschermingszones (SBZ's) voor. De lid-staten die de Vogel- en Habitatrichtlijn uitvoeren moeten de speciale beschermingszones aanmelden, de richtlijnen in nationaal recht omzetten, de gebieden beschermen, de juiste beheersmaatregelen treffen en de ontwikkeling van de kwaliteit van de aangewezen speciale beschermingszones monitoren. Voor de Vogelrichtlijn houdt de aan-melding bij de EU tegelijk ook de aanwijzing van die gebieden in. Bij de Habitatrichtlijn meldt een lidstaat de gebieden aan, die

vervolgens door de EU worden aangewezen. De voorstellen voor aanwijzing van SBZ's door de lidstaten worden wetenschappelijk getoetst door expert-groepen onder voorzitterschap van de EU voor de diverse biogeografische zone's van de Europese Unie. Nederland valt onder de Atlantische regio. De gebiedsbescherming is gericht op de bescherming van aangewezen habitats en soorten binnen de gebieden. Significant negatieve effecten op het beschermde gebied zijn niet toegestaan, tenzij sprake is van dwingende redenen van groot openbaar belang, er geen alternatieven voorhanden zijn en alle schade wordt gecompenseerd.

De Natuurbeschermingswet voorziet eveneens in het beschermen van het gebied voor handelingen buiten het Natura 2000-gebied met een mogelijk negatief effect op de beschermde habitats en hieraan gekoppelde soorten. Dit is geregeld op basis van de zogenaamde externe werking. Op basis van de huidige Natuurbeschermingswet geldt een vergunningplicht voor activiteiten die in en om Natura 2000-gebieden de beschermde natuurwaarden kunnen verstoren. Deze vergunning wordt gebaseerd op een toetsing voordat een planontwikkeling wordt uitgevoerd in of nabij een Natura 2000-gebied. In geval mogelijk sprake is van significante effecten op een Natura 2000-gebied van de voorgenomen activiteit(en) dient, na overleg met bevoegd gezag, als eerste een voortoets te worden uitgevoerd.

Ecologische hoofdstructuur (EHS)

De EHS is een Nederlands netwerk van beschermde natuurgebieden, dat in 2018 gereed moet zijn. In de EHS liggen:

- bestaande natuurgebieden, waaronder de 20 nationale parken, reservaten en natuurontwikkelingsgebieden;
- ruim 6 miljoen hectare grote wateren: meren, rivieren, de kustzone van de Noordzee en de Waddenzee;
- landbouwgebieden, beheerd volgens agrarisch natuurbeheer.

De Nederlandse EHS moet uiteindelijk samen met de natuurgebieden in andere Europese landen het aaneengesloten pan-Europees Ecologisch Netwerk (PEEN) vormen. Het ruimtelijke beleid voor de EHS is gericht op behoud en ontwikkeling (spelregels EHS) van de wezenlijke kenmerken en waarden. Daarom geldt in de EHS het 'nee, tenzij'-regime. Indien een voorgenomen ingreep de 'nee, tenzij'-afweging met positief gevolg doorloopt kan de ingreep plaatsvinden, mits de eventuele nadelige gevolgen worden gemitigeerd en resterende schade wordt gecompenseerd. Indien de voorgenomen planontwikkeling met bijbehorende ingreep/ingrepen niet voldoet aan de voorwaarden uit het 'nee, tenzij'-regime dan kan de ingreep niet plaatsvinden, tenzij het onderstaande van toepassing is.

Herbegrenzing EHS

De Nota Ruimte noemt twee situaties waarin herbegrenzing van de EHS kan plaatsvinden. De eerste situatie betreft de herbegrenzing om andere dan ecologische redenen. Indien bij een ingreep niet voldaan wordt aan de voorwaarden van het 'nee, tenzij'-regime kan mogelijk deze vorm van herbegrenzen toegepast worden. Herbegrenzing om andere dan ecologische redenen is van toepassing indien provincies met behoud van de oorspronkelijke kwantitatieve en kwalitatieve ambitie de begrenzing van de EHS wensen aan te passen om een (kleinschalige) ruimtelijke ingreep mogelijk te maken. Hiervoor gelden strikte

voorwaarden, zo moet de herbegrenzing leiden tot een versterking van de EHS in het betreffende gebied. Wordt aan deze voorwaarden niet voldaan dan is het plan niet aanvaardbaar in die vorm. De tweede situatie betreft het herbegrenzen van de EHS om ecologische redenen (om de samenhang te verbeteren of de EHS duurzaam in te passen). Herbegrenzen om ecologische redenen is een bevoegdheid van de provincie en dient te gebeuren met behoud van de oorspronkelijke ambitie van de EHS.

EHS-saldobenadering

In die gevallen waarbij het instrument EHS-saldobenadering van toepassing is hoeft het 'nee, tenzij'-afwegingskader niet doorlopen te worden en is ook geen sprake van compensatie, zoals bij ingrepen onder het 'nee, tenzij'-regime.

Harde eis hierbij is wel dat aan alle voorwaarden voor het toepassen van de saldobenadering wordt voldaan. Alleen dan is immers per saldo winst voor de EHS gegarandeerd. Is dit niet het geval dan geldt onverkort het 'nee, tenzij'-regime.

Beoordeling van effecten van een ingreep op de EHS

Voor de beoordeling van de effecten van een ingreep en bij het nader invullen van de begrippen: 'geen netto verlies', 'behoud van ambitie', 'versterking van de EHS' en 'kwaliteitslag' zijn de volgende aandachtspunten ten aanzien van natuurkwaliteit belangrijk:

- zowel de actuele natuurwaarden als het vastgelegde natuurdoel zijn relevant;
- natuurwaarden worden in de EHS primair afgemeten aan doelsoorten en natuurlijkheid (de kwaliteitscriteria van natuurdoeltypen);
- behoud en ontwikkeling van natuurwaarden zijn afhankelijk van het voldoen aan een reeks van randvoorwaarden (met name bodemgesteldheid, waterkwaliteit, processen in de omgeving, minimumoppervlakte en beheer).
- significant negatieve effecten betreffen zowel natuur- als hun randvoorwaarden;
- lokale ingrepen kunnen (negatieve) effecten hebben op drie schaalniveaus: lokaal, regionaal (kerngebied van de EHS) en landelijk (hele EHS). De vervangbaarheid van natuur hangt af van meerdere ecologische aspecten alsmede relevante nationale beleidsambities.

Boswet

Het doel van de Boswet is het instandhouden van het bosareaal in Nederland, dat wil zeggen: de letterlijke oppervlakte aan bos. De Boswet is van toepassing op alle bossen en houtopstanden buiten de 'bebouwde kom Boswet' groter dan 1.000 m² en rijbeplantingen van meer dan 20 bomen. De Boswet verplicht om de grond waarop het bos heeft gestaan binnen 3 jaar opnieuw in te planten met bomen. Indien mogelijk is herplanting door natuurlijke verjonging ook toegestaan. Waar natuurlijke verjonging niet mogelijk of te verwachten is, bijvoorbeeld bij lintbeplantingen minder dan 30 meter breed, moet geplant worden met boomsoorten die aansluiten bij de groeiplaats. De begrenzing 'bebouwde kom Boswet' wordt door de gemeente vastgesteld, maar hoeft niet samen te vallen met de bebouwde kom in het kader van de wegenverkeerswet. In geval een boom/bomen of andere houtopstanden binnen de bebouwde kom worden gekapt, dan kan een gemeentelijke (omgevings)vergunning nodig zijn. Dit zal specifiek bij de betreffende gemeente moeten worden nagegaan. Struikbeplantingen groter dan 1.000 m² vallen onder

de Boswet, met uitzondering van eenrijige geschoren meidoornheggen die als zodanig zijn aangelegd en worden beheerd. Spontane bosopslag langs sloten, op natuurterreinen en braakliggende terreinen valt onder de Boswet, zodra sprake is van een bedekkingspercentage van 60% en een opslag van vijf jaar of ouder. De Boswet is niet van toepassing op: erven en tuinen, windschermen van bomen langs boomgaarden, eenrijige beplanting van populier of wilg op of langs landbouwgronden, italiaanse populier, linde, paardenkastanje en treurwilg, vruchtbomen, kerstsparren en kweekgoed.

Voor het kappen van bos of bomen die onder de Boswet vallen geldt een meldingsplicht. Deze melding moet doorgaans bij de gemeente minimaal één maand en maximaal één jaar voor uitvoering van de kapwerkzaamheden worden gedaan.

Rode Lijst

Op Rode Lijsten staan de soorten die bedreigd zijn in hun voortbestaan. In Nederland zijn voor een beperkt aantal soortgroepen officiële nationale Rode Lijsten verschenen; officieel wil zeggen dat deze in de Staatscourant zijn gepubliceerd. Soorten komen op een Rode Lijst als zij zeldzaam zijn en achteruitgaan. In 2004 zijn alle bestaande Rode lijsten herzien en zijn tezamen met enkele nieuwe Rode lijsten verschenen in een bijlage bij de Staatscourant (LNV, 2004). Alle soorten van de soortgroepen met officiële Rode Lijsten betreffen ongeveer 2% van het totaal aantal dieren en 31% van het totaal aantal planten in Nederland. Bij paddestoelen gaat het daarbij alleen om de macrofungi (hogere fungi, de paddenstoelen en zwammen, die tenminste in staat zijn om zich geslachtelijk voort te planten en waarvan de vruchtlichamen groter dan 1 millimeter zijn). Van dagvlinders, zoogdieren, vogels, amfibieën, reptielen en paddestoelen zijn de afgelopen jaren basisrapporten met herziene rode lijsten verschenen. Deze hebben echter nog geen officiële status gekregen. Het opstellen van Rode Lijsten komt voort uit het verdrag van Bern, dat in 1982 door Nederland is geratificeerd. Dit verdrag vraagt bijzondere aandacht voor soorten die met uitsterven worden bedreigd en die kwetsbaar zijn (artikel 1 en 3).

In artikel 7 van de Flora- en faunawet is vastgelegd dat de overheid lijsten opstelt van dieren- en plantensoorten die van nature in Nederland voorkomen en die bedreigd zijn. In de nota 'Natuur voor mensen, mensen voor natuur' is het opstellen van Rode Lijsten één van de instrumenten voor de soortbescherming. Soorten van een Rode Lijst genieten op basis daarvan nog geen wettelijke bescherming. Wettelijk is wel vastgelegd dat de overheid zich inzet voor de bescherming van deze soorten en dat zij het onderzoek daartoe bevordert. Van provincies, gemeenten en terreinbeherende organisaties wordt verwacht dat zij bij hun beleid en beheer rekening houden met de soorten op de Rode Lijsten.

Nesten

De Flora- en faunawet kent geen standaardperiode voor het broedseizoen van vogels. Het gaat erom of er een broedgeval is. Verblijfplaatsen van vogels die hun verblijfplaats het hele jaar gebruiken, zijn jaarrond beschermd. Slechts een beperkt aantal soorten bewoont het nest permanent of keert elk jaar terug naar hetzelfde nest. De meeste vogels maken elk broedseizoen een nieuw nest of zijn in staat om een nieuw nest te maken. Deze vogelnesten voor eenmalig gebruik vallen alleen tijdens het broedseizoen onder de bescherming van artikel 11 van de Flora- en faunawet. U heeft voor deze soorten geen

onthefing nodig voor werkzaamheden buiten het broedseizoen. En ook niet als u maatregelen treft die voorkomen dat deze soorten zich op de bouwplaats vestigen tijdens het broedseizoen. U mag dus buiten het broedseizoen nesten verplaatsen of verwijderen, maar daar zijn uitzonderingen op.

Nesten die het hele jaar door zijn beschermd

Op de volgende categorieën gelden de verbodsbepalingen van artikel 11 van de Flora- en faunawet het gehele seizoen:

1. nesten die, behalve gedurende het broedseizoen als nest, buiten het broedseizoen in gebruik zijn als vaste rust- en verblijfplaats (voorbeeld: steenuil).
2. nesten van koloniebroeders die elk broedseizoen op dezelfde plaats broeden en die daarin zeer honkvast zijn of afhankelijk van bebouwing of biotoop. De (fysieke) voorwaarden voor de nestplaats zijn vaak zeer specifiek en limitatief beschikbaar (voorbeeld: roek, gierzwaluw en huismus).
3. nesten van vogels, zijnde geen koloniebroeders, die elk broedseizoen op dezelfde plaats broeden en die daarin zeer honkvast zijn of afhankelijk van bebouwing. De (fysieke) voorwaarden voor de nestplaats zijn vaak zeer specifiek en limitatief beschikbaar (voorbeeld: ooievaar, kerkuil en slechtvalk).
4. vogels die jaar in jaar uit gebruik maken van hetzelfde nest en die zelf niet of nauwelijks in staat zijn een nest te bouwen (voorbeeld: boomvalk, buizerd en ransuil).

Deze categorieën zijn terug te vinden in de 'Aangepaste lijst jaarrond beschermde vogelnesten'.

Nesten die *niet* het hele jaar door zijn beschermd

In de 'Aangepaste lijst jaarrond beschermde vogelnesten' worden de volgende soorten aangegeven als categorie 5. Deze zijn buiten het broedseizoen niet beschermd.

5. nesten van vogels die weliswaar vaak terugkeren naar de plaats waar zij het jaar daarvoor hebben gebroed of de directe omgeving daarvan, maar die wel over voldoende flexibiliteit beschikken om, als de broedplaats verloren is gegaan, zich elders te vestigen.

Aangepaste lijst jaarrond beschermde vogelnesten

De aangepaste lijst met jaarrond beschermde nesten is indicatief en niet uitputtend. Als aanvulling op de vorige lijst zijn ook vogelsoorten opgenomen met niet jaarrond beschermde nesten. De soorten uit bovenstaande categorie 5 vragen extra onderzoek, ook al zijn hun nesten niet jaarrond beschermd. Categorie 5-soorten zijn namelijk wel jaarrond beschermd als zwaarwegende feiten of ecologische omstandigheden dat rechtvaardigen.

Bijlage 3 Literatuur

Bos, F., M. Bosveld, D. Groenendijk, C. van Swaay, I. Wynhoff, De Vlinderstichting, De Dagvlinders van Nederland, 2006, Odonata, KNNV, Utrecht.

Broekhuizen, S., Hoekstra, N., Laar, V. van, Smeenk, C., Thijssen, J.B.M., 1992, Atlas van de Nederlandse zoogdieren, KNNV Uitgeverij, Utrecht.

Klaas-Douwe B., V.J. Kalkman, R. Ketelaar, e.a., 2002, De Nederlandse Libellen, Odonata, KNNV, Utrecht.

Kranenbarg, J, R.P.J.H. Struijk, E. Broekelkamp, W. Kuijsten, F. Spikmans & P. Frigge, 2008. Verspreidingsonderzoek vissen 2007. Stichting RAVON, Nijmegen. Rapport 2008-05.

Limpens, H., Mostert, K., Bongers, W. (red.), 1997 en 2009, Atlas van de Nederlandse vleermuizen, KNNV, Utrecht.

Ministerie van Landbouw, Natuur en Voedselkwaliteit, 2004, 501, Algemene Maatregel van Bestuur in verband met wijziging van artikel 75 van de Flora- en faunawet en enkele andere wijzigingen, Staatsblad van het Koninkrijk der Nederlanden, 2004.

RAVON, 2010, Ravon no. 38, p. 78-97, Waarnemingenoverzicht 2009, RAVON, Nijmegen. SOVON Vogelonderzoek Nederland, 2002, Atlas van de Nederlandse broedvogels, 1998 – 2000. Nederlandse Fauna 5, Nationaal Natuurhistorisch Naturalis, KNNV Uitgeverij & European Invertebrate Survey Nederland, Leiden.

Spikmans, F, A van Diepenbeek & R. Zollinger 2006. Inhaalslag verspreidingsonderzoek amfibieën en reptielen 2004-2005, Stichting RAVON, Nijmegen, 67 p.

Internetbronnen:

www.natuurloket.nl

www.naturalis.nl

www.soortenregister.nl

www.minlnv.nl

www.waarneming.nl

telmee.nl

www.natuurkalender.nl

provinciale en gemeentelijke website

www.synbiosys.alterra.nl/natura2000/googlemapszoek.aspx

Bijlage 4 Kaart regionale ligging

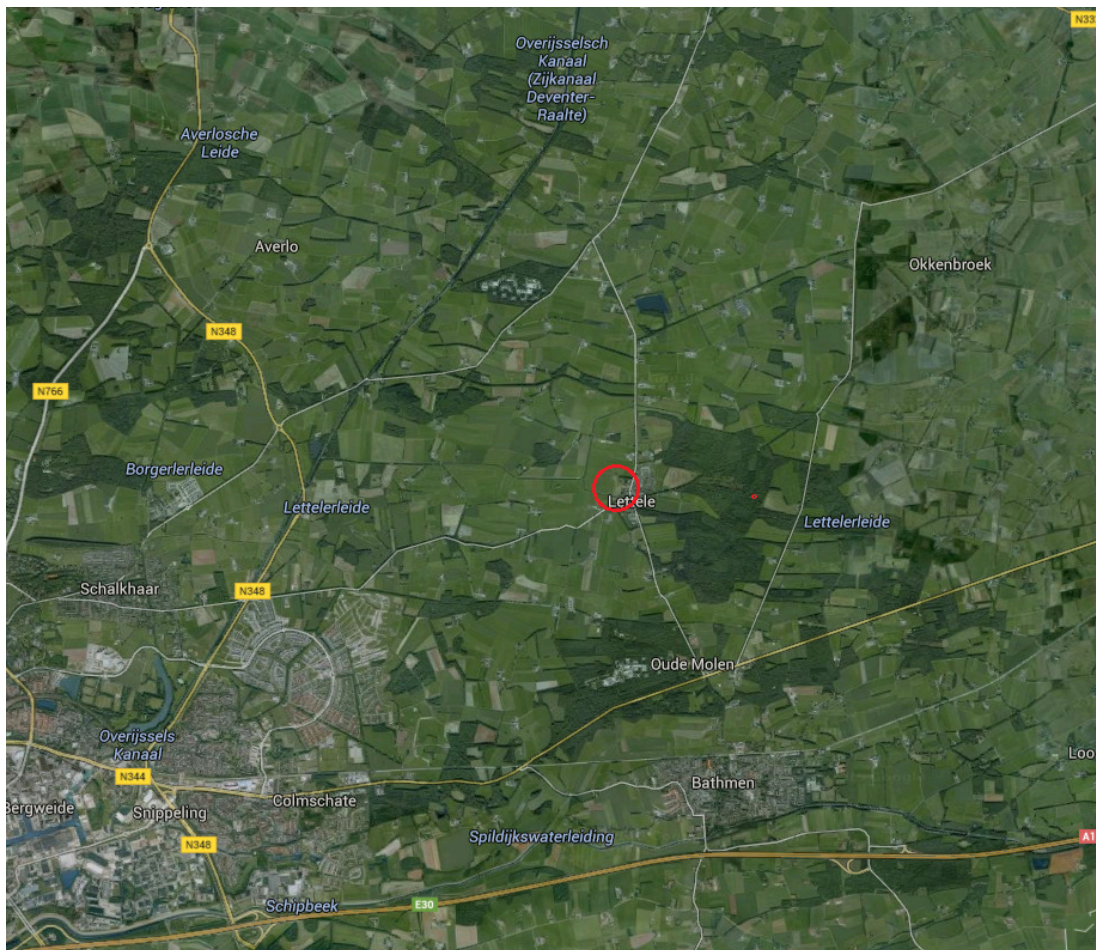

Bijlage 5 **Foto's van het plangebied**

Tweetal overzichten plangebied gezien van de Bathmenseweg



Tweetal overzichten op locatie langs afrasteringen



Café Restaurant tegenover plangebied



Asfaltoprit richting boerderij ten zuiden van plangebied (weerszijden zomereiken)



Grote brandnetel langs weiderand (fietspad zijde)



Paardenbloem in weide



Bijlage 6 Resultaten literatuuronderzoek

disclaimer *De Nationale Databank Flora en Fauna (NDFF) is de meest omvangrijke landelijke informatiebron van verspreidingsgegevens en bevat betrouwbare waarnemingen van planten en dieren in een bepaald gebied. Het systeem is in opbouw, nieuwe gegevens worden met regelmaat toegevoegd. Alle gegevens in de NDFF zijn gevalideerd. Nader (veld-)onderzoek kan noodzakelijk zijn om aanwezigheid van een soort te bevestigen of uit te sluiten.*

Copyright vermelden bij verwijzen of citeren naar deze levering: '© NDFF - quickscanhulp.nl 12-11-2015 13:39:55'

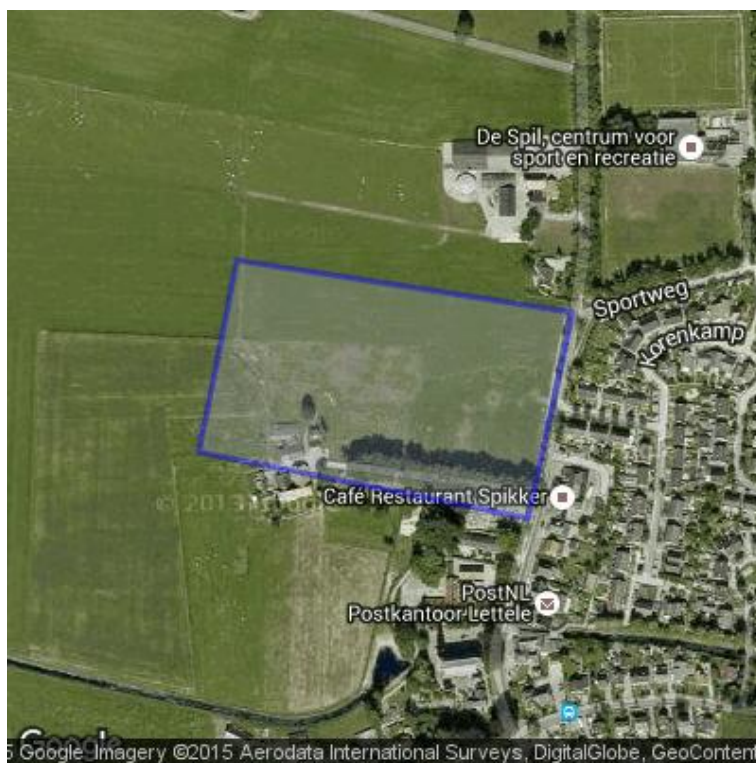

Op de volgende pagina's vindt u de lijst met soorten en afstanden ten opzichte van het plangebied dat deze soorten zijn waargenomen. Een toelichting op deze lijst is te vinden op: www.quickscanhulp.nl.

Mocht u vragen hebben dan kunt u contact opnemen met de Helpdesk van Het Natuurloket:

e-mail: info@natuurloket.nl

telefoon: 0800 2356333

Soort	Soortgroep	Bescherming	Afstand
Levendbarende hagedis	Reptielen	tabel II	0 - 1 km
Grote keverorchis	Vaatplanten	tabel II	0 - 1 km
Kleine zonnedaauw	Vaatplanten	tabel II	0 - 1 km
Kleine modderkruiper	Vissen	tabel II	0 - 1 km
Eekhoorn	Zoogdieren	tabel II	0 - 1 km
Steenmarter	Zoogdieren	tabel II	0 - 1 km
Heikikker	Amfibieën	tabel III	0 - 1 km
Boomvalk	Vogels	tabel III	0 - 1 km
Buizerd	Vogels	tabel III	0 - 1 km
Grote Gele Kwikstaart	Vogels	tabel III	0 - 1 km
Havik	Vogels	tabel III	0 - 1 km
Huismus	Vogels	tabel III	0 - 1 km
Kerkuil	Vogels	tabel III	0 - 1 km
Ooievaar	Vogels	tabel III	0 - 1 km
Roek	Vogels	tabel III	0 - 1 km
Slechtvalk	Vogels	tabel III	0 - 1 km
Sperwer	Vogels	tabel III	0 - 1 km
Steenuil	Vogels	tabel III	0 - 1 km
Wespendief	Vogels	tabel III	0 - 1 km
Boommarter	Zoogdieren	tabel III	0 - 1 km
Das	Zoogdieren	tabel III	0 - 1 km
Gewone dwergvleermuis	Zoogdieren	tabel III	0 - 1 km
Gewone grootoorvleermuis	Zoogdieren	tabel III	0 - 1 km
Laatvlieger	Zoogdieren	tabel III	0 - 1 km
Rosse vleermuis	Zoogdieren	tabel III	0 - 1 km
Gulden sleutelbloem	Vaatplanten	tabel II	1 - 5 km
Rietorchis	Vaatplanten	tabel II	1 - 5 km
Tongvaren	Vaatplanten	tabel II	1 - 5 km
Europese meerval	Vissen	tabel II	1 - 5 km
Kamsalamander	Amfibieën	tabel III	1 - 5 km
heideblauwtje	Insecten-Dagvlinders	tabel III	1 - 5 km
Gevlekte witsnuitlibel	Insecten-Libellen	tabel III	1 - 5 km
Ringslang	Reptielen	tabel III	1 - 5 km
Kruipend moerasscherm	Vaatplanten	tabel III	1 - 5 km
Gierzwaluw	Vogels	tabel III	1 - 5 km
Ransuil	Vogels	tabel III	1 - 5 km
Zwarte Wouw	Vogels	tabel III	1 - 5 km
Franjestaart	Zoogdieren	tabel III	1 - 5 km
Ruige dwergvleermuis	Zoogdieren	tabel III	1 - 5 km
Watervleermuis	Zoogdieren	tabel III	1 - 5 km
Beenbreek	Vaatplanten	tabel II	5 - 10 km
Daslook	Vaatplanten	tabel II	5 - 10 km
Gevlekte orchis	Vaatplanten	tabel II	5 - 10 km

Jeneverbes	Vaatplanten	tabel II	5 - 10 km
Klein glaskruid	Vaatplanten	tabel II	5 - 10 km
Klokjesgentiaan	Vaatplanten	tabel II	5 - 10 km
Moeraswespenorchis	Vaatplanten	tabel II	5 - 10 km
Parnassia	Vaatplanten	tabel II	5 - 10 km
Prachtklokje	Vaatplanten	tabel II	5 - 10 km
Rapunzelklokje	Vaatplanten	tabel II	5 - 10 km
Steenanjer	Vaatplanten	tabel II	5 - 10 km
Steenbreekvaren	Vaatplanten	tabel II	5 - 10 km
Veldsalie	Vaatplanten	tabel II	5 - 10 km
Vleeskleurige orchis	Vaatplanten	tabel II	5 - 10 km
Waterdrieblad	Vaatplanten	tabel II	5 - 10 km
Wilde gagel	Vaatplanten	tabel II	5 - 10 km
Wilde kievitsbloem	Vaatplanten	tabel II	5 - 10 km
Wilde marjolein	Vaatplanten	tabel II	5 - 10 km
Wild zwijn	Zoogdieren	tabel II	5 - 10 km
Knoflookpad	Amfibieën	tabel III	5 - 10 km
Poelkikker	Amfibieën	tabel III	5 - 10 km
Rugstreepad	Amfibieën	tabel III	5 - 10 km
keizersmantel	Insecten-Dagvlinders	tabel III	5 - 10 km
rouwmantel	Insecten-Dagvlinders	tabel III	5 - 10 km
Rivierrombout	Insecten-Libellen	tabel III	5 - 10 km
Hazelworm	Reptielen	tabel III	5 - 10 km
Zandhagedis	Reptielen	tabel III	5 - 10 km
Drijvende waterweegbree	Vaatplanten	tabel III	5 - 10 km
Bittervoorn	Vissen	tabel III	5 - 10 km
Baardvleermuis	Zoogdieren	tabel III	5 - 10 km
Baardvleermuis / Brandts vleermuis	Zoogdieren	tabel III	5 - 10 km
Bever	Zoogdieren	tabel III	5 - 10 km
Gewone/Grijze grootoorvleermuis	Zoogdieren	tabel III	5 - 10 km
Meervleermuis	Zoogdieren	tabel III	5 - 10 km
Otter	Zoogdieren	tabel III	5 - 10 km
Waterspitsmuis	Zoogdieren	tabel III	5 - 10 km
Alpenwatersalamander	Amfibieën	tabel II	10 - 25 km
Vliegend hert	Insecten-Kevers	tabel II	10 - 25 km
Bergnachtorchis	Vaatplanten	tabel II	10 - 25 km
Bijenorchis	Vaatplanten	tabel II	10 - 25 km
Brede orchis	Vaatplanten	tabel II	10 - 25 km
Gele helmblloem	Vaatplanten	tabel II	10 - 25 km
Herfsttijloos	Vaatplanten	tabel II	10 - 25 km
Kluwenklokje	Vaatplanten	tabel II	10 - 25 km
Lange ereprijs	Vaatplanten	tabel II	10 - 25 km
Maretak	Vaatplanten	tabel II	10 - 25 km
Ronde zonnedaauw	Vaatplanten	tabel II	10 - 25 km

Ruig klokje	Vaatplanten	tabel II	10 - 25 km
Spaanse ruiter	Vaatplanten	tabel II	10 - 25 km
Valkruid	Vaatplanten	tabel II	10 - 25 km
Welriekende nachtorchis	Vaatplanten	tabel II	10 - 25 km
Cottus gobio	Vissen	tabel II	10 - 25 km
Zwarte grondel	Vissen	tabel II	10 - 25 km
Damhert	Zoogdieren	tabel II	10 - 25 km
Edelhert	Zoogdieren	tabel II	10 - 25 km
Boomkikker	Amfibieën	tabel III	10 - 25 km
Groene glazenmaker	Insecten-Libellen	tabel III	10 - 25 km
Adder	Reptielen	tabel III	10 - 25 km
Gladde slang	Reptielen	tabel III	10 - 25 km
Beekprik	Vissen	tabel III	10 - 25 km
Elrits	Vissen	tabel III	10 - 25 km
Grote modderkruiper	Vissen	tabel III	10 - 25 km
Oehoe	Vogels	tabel III	10 - 25 km
Bosvleermuis	Zoogdieren	tabel III	10 - 25 km
Brandts vleermuis	Zoogdieren	tabel III	10 - 25 km
Vale vleermuis	Zoogdieren	tabel III	10 - 25 km
Veldspitsmuis	Zoogdieren	tabel III	10 - 25 km
Europese rivierkreeft	Geleedpotigen-Insecten	tabel II	25 - 50 km
Bosorchis	Vaatplanten	tabel II	25 - 50 km
Dennenorchis	Vaatplanten	tabel II	25 - 50 km
Muurbloem	Vaatplanten	tabel II	25 - 50 km
Spindotterbloem	Vaatplanten	tabel II	25 - 50 km
Stengelloze sleutelbloem	Vaatplanten	tabel II	25 - 50 km
Stijf hardgras	Vaatplanten	tabel II	25 - 50 km
Veenmosorchis	Vaatplanten	tabel II	25 - 50 km
Zomerklokje	Vaatplanten	tabel II	25 - 50 km
Zwartsteel	Vaatplanten	tabel II	25 - 50 km
Grote bosmuis	Zoogdieren	tabel II	25 - 50 km
Klapmuts	Zoogdieren	tabel II	25 - 50 km
bruin dikkopje	Insecten-Dagvlinders	tabel III	25 - 50 km
grote vuurvliinder	Insecten-Dagvlinders	tabel III	25 - 50 km
Gestreepte waterroofkever	Insecten-Kevers	tabel III	25 - 50 km
Noordse winterjuffer	Insecten-Libellen	tabel III	25 - 50 km
Muurhagedis	Reptielen	tabel III	25 - 50 km
Groenknolorchis	Vaatplanten	tabel III	25 - 50 km
Rivierprik	Vissen	tabel III	25 - 50 km
Bechsteins vleermuis	Zoogdieren	tabel III	25 - 50 km
Eikelmuis	Zoogdieren	tabel III	25 - 50 km
Gewone zeehond	Zoogdieren	tabel III	25 - 50 km
Kleine dwergvleermuis	Zoogdieren	tabel III	25 - 50 km
Tweekleurige vleermuis	Zoogdieren	tabel III	25 - 50 km

Blaasvaren	Vaatplanten	tabel II	50 - 100 km
Franjegtiaan	Vaatplanten	tabel II	50 - 100 km
Groensteel	Vaatplanten	tabel II	50 - 100 km
Grote muggenorchis	Vaatplanten	tabel II	50 - 100 km
Harlekijn	Vaatplanten	tabel II	50 - 100 km
Honskruid	Vaatplanten	tabel II	50 - 100 km
Lange zonnedaauw	Vaatplanten	tabel II	50 - 100 km
Rechte driehoeksvaren	Vaatplanten	tabel II	50 - 100 km
Steenbreekvaren subsp. trichomanes	Vaatplanten	tabel II	50 - 100 km
Stengelomvattend haviskruid	Vaatplanten	tabel II	50 - 100 km
Weideklokje	Vaatplanten	tabel II	50 - 100 km
Zomeradonis	Vaatplanten	tabel II	50 - 100 km
Brakwatergrondel	Vissen	tabel II	50 - 100 km
Geelbuikvuurpad	Amfibieën	tabel III	50 - 100 km
Vinpootsalamander	Amfibieën	tabel III	50 - 100 km
Vroedmeesterpad	Amfibieën	tabel III	50 - 100 km
donker pimpernelblauwtje	Insecten-Dagvlinders	tabel III	50 - 100 km
grote ijsvogelvlinder	Insecten-Dagvlinders	tabel III	50 - 100 km
pimpernelblauwtje	Insecten-Dagvlinders	tabel III	50 - 100 km
veenbesparelmoervlinder	Insecten-Dagvlinders	tabel III	50 - 100 km
veenhooibeestje	Insecten-Dagvlinders	tabel III	50 - 100 km
Brede geelgerande waterroofkever	Insecten-Kevers	tabel III	50 - 100 km
Oostelijke witsnuitlibel	Insecten-Libellen	tabel III	50 - 100 km
Sierlijke witsnuitlibel	Insecten-Libellen	tabel III	50 - 100 km
Zomerschroeforchis	Vaatplanten	tabel III	50 - 100 km
Atlantische steur	Vissen	tabel III	50 - 100 km
Grijze grootoorvleermuis	Zoogdieren	tabel III	50 - 100 km
Noordse woelmuis (arenicola)	Zoogdieren	tabel III	50 - 100 km
Aapjesorchis	Vaatplanten	tabel II	100 - 250 km
Blauwe zeedistel	Vaatplanten	tabel II	100 - 250 km
Bleek bosvogeltje	Vaatplanten	tabel II	100 - 250 km
Bokkenorchis	Vaatplanten	tabel II	100 - 250 km
Duitse gentiaan	Vaatplanten	tabel II	100 - 250 km
Geelgroene wespenorchis	Vaatplanten	tabel II	100 - 250 km
Groene nachtorchis	Vaatplanten	tabel II	100 - 250 km
Herfstschroeforchis	Vaatplanten	tabel II	100 - 250 km
Honingorchis	Vaatplanten	tabel II	100 - 250 km
Kleine keverorchis	Vaatplanten	tabel II	100 - 250 km
Kruisbladgentiaan	Vaatplanten	tabel II	100 - 250 km
Mannetjesorchis	Vaatplanten	tabel II	100 - 250 km
Pijlscheefkelk	Vaatplanten	tabel II	100 - 250 km
Poppenorchis	Vaatplanten	tabel II	100 - 250 km
Purperorchis	Vaatplanten	tabel II	100 - 250 km
Schubvaren	Vaatplanten	tabel II	100 - 250 km

Slanke gentiaan	Vaatplanten	tabel II	100 - 250 km
Soldaatje	Vaatplanten	tabel II	100 - 250 km
Steenrode orchis	Vaatplanten	tabel II	100 - 250 km
Veldgentiaan	Vaatplanten	tabel II	100 - 250 km
Vliegenorchis	Vaatplanten	tabel II	100 - 250 km
Vogelnestje	Vaatplanten	tabel II	100 - 250 km
Welriekende/Bergnachtorchis	Vaatplanten	tabel II	100 - 250 km
Zinkviooltje	Vaatplanten	tabel II	100 - 250 km
Adderzeenaald	Vissen	tabel II	100 - 250 km
Blonde rog	Vissen	tabel II	100 - 250 km
Botervis	Vissen	tabel II	100 - 250 km
Dikkopje	Vissen	tabel II	100 - 250 km
Dwergbolk	Vissen	tabel II	100 - 250 km
Gehoornde slijmvis	Vissen	tabel II	100 - 250 km
Glasgrondel	Vissen	tabel II	100 - 250 km
Goudharder	Vissen	tabel II	100 - 250 km
Groene zeedonderpad	Vissen	tabel II	100 - 250 km
Grote koorbaarvis	Vissen	tabel II	100 - 250 km
Grote zeenaald	Vissen	tabel II	100 - 250 km
Harnasmannetje	Vissen	tabel II	100 - 250 km
Hondshaai	Vissen	tabel II	100 - 250 km
Kleine pieterman	Vissen	tabel II	100 - 250 km
Kleine zeenaald	Vissen	tabel II	100 - 250 km
Lozano's grondel	Vissen	tabel II	100 - 250 km
Pitvis	Vissen	tabel II	100 - 250 km
Slakdolf	Vissen	tabel II	100 - 250 km
Symphodus melops	Vissen	tabel II	100 - 250 km
Vorskwab	Vissen	tabel II	100 - 250 km
Grijze zeehond	Zoogdieren	tabel II	100 - 250 km
Ringelrob	Zoogdieren	tabel II	100 - 250 km
Vuursalamander	Amfibieën	tabel III	100 - 250 km
dwergblauwtje	Insecten-Dagvlinders	tabel III	100 - 250 km
groot geaderd witje	Insecten-Dagvlinders	tabel III	100 - 250 km
iepenpage	Insecten-Dagvlinders	tabel III	100 - 250 km
klaverblauwtje	Insecten-Dagvlinders	tabel III	100 - 250 km
purperstreepparelmoervlinder	Insecten-Dagvlinders	tabel III	100 - 250 km
tweekleurig hooibeestje	Insecten-Dagvlinders	tabel III	100 - 250 km
veldparelmoervlinder	Insecten-Dagvlinders	tabel III	100 - 250 km
Heldenbok	Insecten-Kevers	tabel III	100 - 250 km
Gaffellibel	Insecten-Libellen	tabel III	100 - 250 km
Dikkopschildpad	Reptielen	tabel III	100 - 250 km
Kemps zeeschildpad	Reptielen	tabel III	100 - 250 km
Lederschildpad	Reptielen	tabel III	100 - 250 km
Gestippelde alver	Vissen	tabel III	100 - 250 km

Bataafse stroommossel	Weekdieren	tabel III	100 - 250 km
Groot zeegras	Zeeorganismen	tabel III	100 - 250 km
Bruinvis	Zoogdieren	tabel III	100 - 250 km
Dwergvinvis	Zoogdieren	tabel III	100 - 250 km
Gestreepte dolfijn	Zoogdieren	tabel III	100 - 250 km
Gewone dolfijn	Zoogdieren	tabel III	100 - 250 km
Gewone spitsnuitdolfijn	Zoogdieren	tabel III	100 - 250 km
Gewone vinvis	Zoogdieren	tabel III	100 - 250 km
Griend	Zoogdieren	tabel III	100 - 250 km
Hamster	Zoogdieren	tabel III	100 - 250 km
Hazelmuis	Zoogdieren	tabel III	100 - 250 km
Ingekorven vleermuis	Zoogdieren	tabel III	100 - 250 km
Lynx	Zoogdieren	tabel III	100 - 250 km
Noordse vinvis	Zoogdieren	tabel III	100 - 250 km
Orka	Zoogdieren	tabel III	100 - 250 km
Potvis	Zoogdieren	tabel III	100 - 250 km
Tuimelaar	Zoogdieren	tabel III	100 - 250 km
Wilde kat	Zoogdieren	tabel III	100 - 250 km
Witflankdolfijn	Zoogdieren	tabel III	100 - 250 km
Witsnuitdolfijn	Zoogdieren	tabel III	100 - 250 km