

Quickscan natuurwaardenonderzoek Flora- & Faunawet en
pré-toets natuurbeschermingswet
Molenstraat Wijhe

Colofon

Quickscan natuurwaardenonderzoek Flora- & Faunawet en pré-toets natuurbeschermingswet
Molenstraat Wijhe

Uitgevoerd door:
Natuurbank Overijssel

Opdrachtgever: Innové
Contactpersoon: S. Schothuis

Projectnummer en versie: 234, versie 1.0		Status: concept
Projectleider: Ing. P. Leemreise	Veldmedewerker(s): Ing. P. Leemreise	Rapportdatum: 8 januari 2013
Ligging projectgebied: Molenstraat Wijhe	Amersfoortcoördinaten: X205.8693 Y 488.8777	

Correspondentieadres:
Postbus 206
7480 AE Haaksbergen
info@natuurbankoverijssel.nl



@natuurbankOverijssel

Samenvatting

Er zijn concrete plannen om een achttal grondgebonden woningen te bouwen op een perceel aan de Molenstraat (ongenummerd) in Wijhe. Om te onderzoeken of er sprake is van een 'goede ruimtelijke ordening', dient het voorgenomen initiatief o.a. getoetst te worden aan de Flora- en faunawet en de natuurbeschermingswet. Natuurbank Overijssel heeft opdracht gekregen om het veldbiologische onderzoek uit te voeren en het initiatief te toetsen aan geldende regelgeving voor beschermde soorten en gebieden.

Er is in het onderzoeksgebied gekeken naar de aanwezigheid van beschermde planten en dieren, evenals nesten, hollen of andere voortplantings- of vaste rust- of verblijfplaatsen van beschermde diersoorten, die door de uitvoering van de voorgenomen activiteiten vernield of verstoord worden en of de voorgenomen activiteit een negatief effect heeft op beschermde leefgebieden van dieren. Daarnaast is onderzocht in hoeverre de voorgenomen activiteit negatief effect heeft op beschermde natuurgebieden.

Het onderzoeksgebied is eenmaal onderzocht op 17 december 2012 om vast te stellen of er beschermde planten en dieren aanwezig zijn in het onderzoeksgebied en of er beschermde nesten, hollen of vaste rust- en verblijfplaatsen aanwezig zijn. Voorliggend rapport beschrijft het onderzoeksgebied, de onderzoeksopzet en de resultaten van het onderzoek. Voorgenomen activiteit wordt gezien als 'ruimtelijke ontwikkeling'. Voor het verstoren van soorten van tabel 1 van de Ff-wet geldt een algemene vrijstelling, idem voor soorten van tabel 2 mits er gewerkt wordt volgens een goedgekeurde gedragscode. Alle soorten van tabel 3 zijn strikt beschermd, evenals bezette vogelnesten en jaarrond beschermde nesten en -nestlocaties.

Er zijn in het onderzoeksgebied géén beschermde flora- en faunasoorten vastgesteld. De inrichting en het gevoerde beheer maken het onderzoeksgebied nagenoeg tot een ongeschikt habitat voor beschermde soorten. Mogelijk nestelen er vogels in de zomereik in het onderzoeksgebied. Deze broedplaats is uitsluitend geschikt voor soorten waarvan de bezette nesten volgens de FF-wet beschermd zijn, niet de nestplaats. De voorgenomen activiteit voorziet in behoud van deze boom. Hierdoor vormen nestelende vogels geen belemmering voor uitvoering van de voorgenomen activiteit.

De voorgenomen activiteit heeft geen negatief effect op beschermde natuurgebieden en de EHS. Vanwege de aard van de voorgenomen activiteit, ligt het onderzoeksgebied buiten de invloedssfeer van deze terreinen. Het aannemelijk dat de voorgenomen activiteit niet zal leiden tot aantasting van de kernkwaliteiten en omgevingscondities van de EHS en de instandhoudingsdoelen van de beschermde natuurgebieden. Nader onderzoek of het aanvragen van een natuurbeschermingsvergunning wordt niet nodig geacht.

Voor het uitvoeren van de voorgenomen activiteit vormt de Ff-wet geen belemmering.

1. Inleiding

Er zijn concrete plannen om een achttal grondgebonden woningen te bouwen op een perceel aan de Molenstraat (ongenummerd) in Wijhe. Om te onderzoeken of er sprake is van een 'goede ruimtelijke ordening', dient het voorgenomen initiatief o.a. getoetst te worden aan de Flora- en faunawet en de natuurbeschermingswet. Natuurbank Overijssel heeft opdracht gekregen om het veldbiologische onderzoek uit te voeren en het initiatief te toetsen aan geldende regelgeving voor beschermde soorten en gebieden.

Er is in het onderzoeksgebied gekeken naar de aanwezigheid van beschermde planten en dieren, evenals nesten, holen of andere voortplantings- of vaste rust- of verblijfplaatsen van beschermde diersoorten, die door de uitvoering van de voorgenomen activiteiten vernield of verstoord worden en of de voorgenomen activiteit een negatief effect heeft op beschermde leefgebieden van dieren. Daarnaast is onderzocht in hoeverre de voorgenomen activiteit negatief effect heeft op beschermde natuurgebieden.

Het onderzoeksgebied is eenmaal onderzocht op 17 december 2012 om vast te stellen of er beschermde planten en dieren aanwezig zijn in het onderzoeksgebied en of er beschermde nesten, holen of vaste rust- en verblijfplaatsen aanwezig zijn. Voorliggend rapport beschrijft het onderzoeksgebied, de onderzoeksopzet en de resultaten van het onderzoek.

2. Situering van het onderzoeksgebied

Het onderzoeksgebied is gesitueerd aan de Molenstraat in Wijhe (ongenummerd), gemeente Olst-Wijhe. Het ligt in het dorp Wijhe. Op onderstaande afbeelding wordt de globale ligging van het onderzoeksgebied weergegeven.

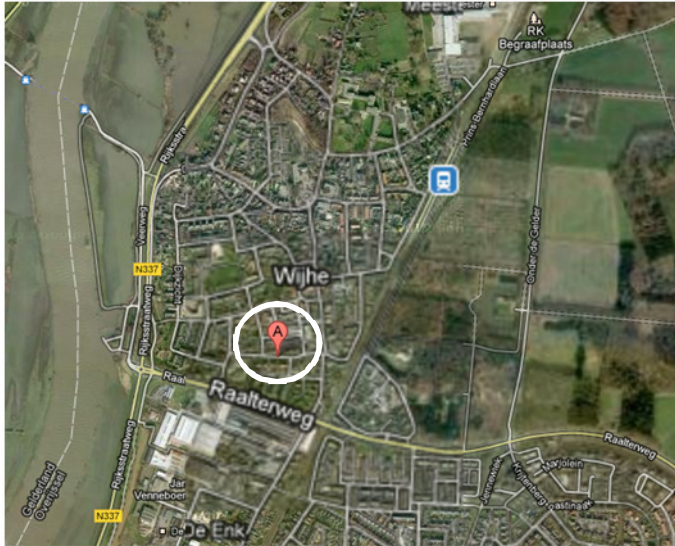

Situering van het onderzoeksgebied en de omgeving. Het onderzoeksgebied wordt met de cirkel aangeduid.

3. Beschrijving van het onderzoeksgebied

3.1 Algemeen

Het onderzoeksgebied bestaat volledig uit een korte, grazige vegetatie en een zomereik. De vegetatie bestaat uit ruigtekruiden en grassen, afgewisseld met open zandige plekken. Bebouwing en open water ontbreken. De enige opgaande beplanting bestaat uit een zomereik van ca. 60 jaar oud. Het perceel is vrij toegankelijk en wordt ook gebruikt als hondentoilet.

In het onderzoeksgebied kunnen de volgende ecotopen onderscheiden worden:

- Open zand;
- Grazige vegetatie.

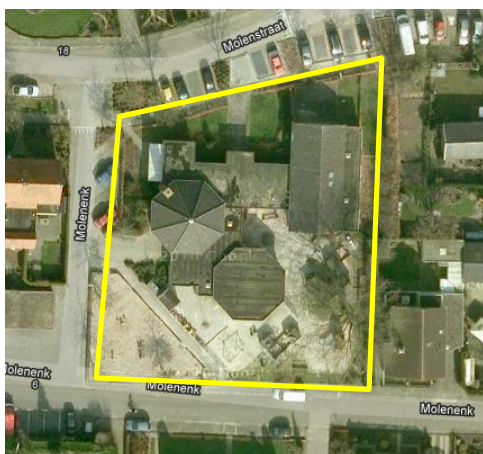

Detailopname van het onderzoeksgebied. Het onderzoeksgebied wordt met de gele lijn aangeduid. De op de foto aanwezige bebouwing is inmiddels gesloopt.

3.2 Voorgenomen activiteiten

De voorgenomen activiteit bestaat uit het bouwen van een achttal grondgebonden woningen.

Concreet bestaat de voorgenomen activiteit uit:

1. Bouwrijp maken van de bouwplaatsen;
2. Bouwen acht grondgebonden woningen.

3.3 Mogelijk effect van de voorgenomen activiteiten op beschermde soorten en/of –nesten

De beoogde (ruimtelijke) ingreep heeft een mogelijk effect op beschermde dier- en plantensoorten. Hierbij is onderscheid te maken tussen tijdelijke en permanente invloeden die effecten kunnen veroorzaken. Dit zijn:

Mogelijke tijdelijke invloeden:

- Geluid en trillingen tijdens de voorbereidende fase;
- Geluid bij grondwerken;
- Licht tijdens de bouwfase;
- Trillingen tijdens bouwwerkzaamheden.

Mogelijke permanente invloeden:

- Mogelijk afname/verdwijnen van beschermde vaste rust- of verblijfplaatsen en/of jaarrond beschermde nesten;
- Vernielen/verdwijnen van beschermde soorten;
- Aantasting van de kwaliteit van het leefgebied van beschermde soorten;
- Aantasting van de kwaliteit van beschermde natuurgebieden.

4. Gebiedsbescherming

Er is sprake van het bouwen van acht grondgebonden woningen in het dorp Wijhe.

4.1 Natura 2000

Het Natura2000-gebied 'Uiterwaarden IJssel' ligt ca 400 m1 ten westen van het onderzoeksgebied (BRON: EL&I 2012, WWW.SYNBIOSYS.ALTERRA.NL/NATURA2000/GOOGLEMAPSZOEK.ASPX). De aanwijzing van dit gebied bevindt zich in de ontwerpfase. Onbekend is wanneer de definitieve aanwijzing een feit is. Ondanks de ligging nabij het N2000-gebied wordt op basis van de voorgenomen activiteit, het onderzoeksgebied niet tot de invloedssfeer van het beschermde natuurgebied gerekend. Voorgenomen activiteit leidt niet tot het aantasten van de instandhoudingsdoelen van dit gebied. Nader onderzoek en/of het aanvragen van een natuurbeschermingsvergunning wordt niet noodzakelijk geacht.



Ligging van Natura2000-gebied in een straal van 3 km rondom het onderzoeksgebied. Het N2000-gebied wordt met de gele contour aangeduid.

4.2 beschermde natuurmonumenten

Binnen de begrenzing van het N2000 'Uiterwaarden IJssel' liggen verschillende gebieden met de status 'beschermde natuurmonument'. Bij de definitieve vaststelling van het N2000-gebied komt de status van beschermd natuurmonument te vervallen (BRON: EL&I 2012, WWW.SYNBIOSYS.ALTERRA.NL/NATURA2000/GOOGLEMAPSZOEK.ASPX). Nader onderzoek en/of het aanvragen van een natuurbeschermingsvergunning wordt niet noodzakelijk geacht.

4.3 EHS

De begrenzing van het N2000-gebied 'Uiterwaarden IJssel' komt overeen met de begrenzing van de EHS. Voorgenomen activiteit, waarbij acht nieuwe woningen worden gebouwd in de bebouwde kom van Wijhe, leidt niet tot aantasting van de kernkwaliteiten en omgevingscondities van de EHS

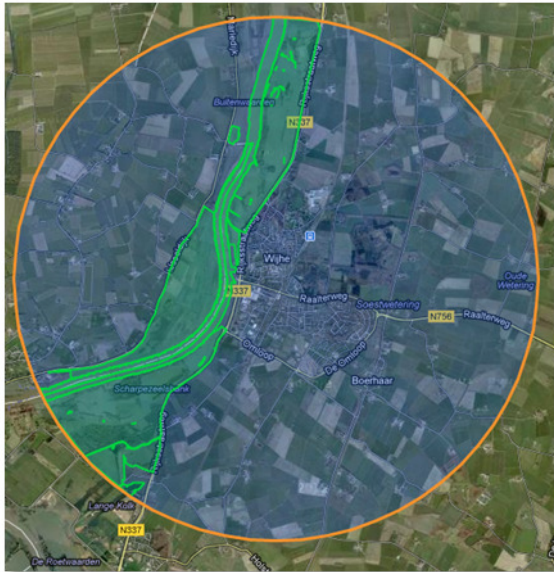

Ligging van de EHS in een straal van 3 km rondom het onderzoeksgebied. De EHS wordt met de groene contour aangeduid.

4.4 wetlands (2005)

Er liggen geen Wetlands in een straal van drie kilometer rondom het onderzoeksgebied (BRON: EL&I 2012, WWW.SYNBIOSYS.ALTERRA.NL/NATURA2000/GOOGLEMAPSZOEK.ASPX).

4.5 Conclusies

Het onderzoeksgebied ligt nabij de uiterwaarden van de IJssel. Deze uiterwaarden zijn aangewezen als Natura2000-gebied en behoren tevens tot de Ecologische Hoofdstructuur. Het onderzoeksgebied ligt ca. 400m1 oostelijk van deze gebieden. Op basis van de voorgenomen activiteit wordt aangenomen dat het onderzoeksgebied niet in de invloedssfeer van deze beschermde gebieden ligt. De voorgenomen activiteit leidt niet tot aantasting van instandhoudingsdoelen voor het N2000-gebied en tast de kernkwaliteiten en omgevingscondities van de EHS niet aan. Nader onderzoek of het aanvragen van een natuurbeschermingsvergunning wordt niet noodzakelijk geacht.

5. Toelichting Flora en faunawet

5.1 Algemeen

De Flora- en faunawet regelt (onder andere) de bescherming van kwetsbare en bedreigde inheemse planten en diersoorten. Onder de algemene verbodsbepalingen (Artikelen 8 t/m 18) worden handelingen verboden die kunnen leiden tot het vernielen van beschermde inheemse planten op hun groeiplaats en beschermde inheemse dieren in hun natuurlijke leefomgeving. Zo is het onder meer verboden om beschermde inheemse planten te plukken, verzamelen, af te snijden, uit te steken, te vernielen, te beschadigen, te ontwortelen of op enige wijze van hun groeiplaats te verwijderen. Daarnaast is het verboden om inheemse beschermde diersoorten opzettelijk te verontrusten dan wel hun nesten, holen of andere voortplantingsplaatsen of vaste rust- of verblijfplaatsen te beschadigen, vernielen, uit te halen, weg te nemen of te verstoren.

De Ff-wet biedt onder Artikel 75 de mogelijkheid tot het verkrijgen van een ontheffing van de in de Artikelen 8 t/m 18 genoemde verbodsbepalingen. De genoemde vrijstellingen worden alleen verleend in zoverre er geen 'andere bevredigende oplossing bestaat en indien geen afbreuk wordt gedaan aan een gunstige staat van instandhouding van de soort.

Om te bepalen of ontheffing kan worden gekregen moet aan verschillende voorwaarden worden voldaan:

- Er dient inzicht te bestaan in het voorkomen van wettelijk beschermde dier- en plantensoorten in het projectgebied;
- Er dient inzicht te bestaan in de mate waarin de voorgenomen activiteiten dusdanig negatieve effecten hebben op soorten dat de 'gunstige staat van instandhouding' in het geding is.

Indien dit het geval zou zijn, dient aangegeven te worden welke mitigerende maatregelen getroffen worden om de negatieve effecten op de 'gunstige staat van instandhouding' te voorkomen. Indien de mogelijke negatieve effecten niet volledig gemitigeerd kunnen worden, dient aangegeven te worden op welke wijze de effecten gecompenseerd zullen worden.

5.2 Toelichting Flora- en Faunawet, Wijzigingen Artikel 75 (AMvB)

Sinds februari 2005 is een Algemene Maatregel van Bestuur van kracht worden, waarin wijzigingen inzake art.75 zijn opgenomen. De wijzigingen in deze AMvB betekenen een zekere verruiming van ontheffing en vrijstelling: niet in alle gevallen is een ontheffingsaanvraag meer nodig.

Globaal betekent dit het volgende:

Er zijn een drietal soortenlijsten waarvoor verschillende richtlijnen zijn. Deze zijn in toenemende mate van 'zwaarte':

Tabel 1: (soorten als egel, haas, bruine kikker, Zwanenbloem, Dotterbloem)

Voor activiteiten die te kwalificeren zijn als bestendig beheer of ruimtelijke ontwikkelingen, geldt een vrijstelling voor de soorten van tabel 1. Voor deze activiteiten hoeft geen ontheffing aangevraagd te worden. Voor andere activiteiten dient wel een ontheffingsaanvraag te worden aangevraagd (lichte toets).

Tabel 2: (soorten als div. orchideeën, vogels)

Voor activiteiten die te kwalificeren zijn als bestendig beheer of ruimtelijke ontwikkelingen, geldt een vrijstelling voor de soorten van tabel 2, mits activiteiten worden uitgevoerd op basis van een door de minister van LNV goedgekeurde 'gedragscode'. Hetzelfde geldt voor alle vogelsoorten. Een gedragscode moet zelf door aanvrager worden opgesteld en worden goedgekeurd door het ministerie van LNV. Voor andere activiteiten dient wel een ontheffingsaanvraag te worden aangevraagd (uitzondering bepaalde vogelsoorten: zie 3)

Tabel 3: (echte kritische soorten bijlage IV HR/VR)

Dit is de zwaarste categorie, waarbij ook voor beheer de vrijstelling beperkt is. Voor andere activiteiten is ontheffing nodig, waarbij een uitgebreide toets dient te worden verricht (behalve het criterium 'geen afbreuk aan gunstige staat van instandhouding' ook 'dwingende redenen van openbaar belang', mogelijkheden van alternatieven e.d.). De procedure is vastgelegd in een stappenplan. Hierin is vermeld in welke gevallen de Ff-wet niet van toepassing is, of dat een ontheffing moet worden aangevraagd.

Naast een verbod op het doden en verwonden (Art. 9 Ff-wet) en het opzettelijk verontrusten (Art. 10 Ff-wet) van vleermuizen, is het tevens verboden om verblijf- en voortplantingsplaatsen weg te nemen, te verstoren en aan te tasten (Art. 11 Ff-wet). Belangrijke migratie- en foerageergebieden die van belang zijn voor de instandhouding van een vaste rust- of verblijfplaats van de soort op populatieniveau, vallen hier ook onder. Daarnaast vallen ook tijdelijke, seizoensgebonden, verblijfplaatsen (bijv. hollen) of standplaatsen die van belang zijn voor de gunstige staat van instandhouding van een soort op populatieniveau of per exemplaar hieronder (Min. EL&I 2011).

De verbondsbepaling genoemd in artikel 11 van de ff-wet worden enkel overtreden wanneer de door dit artikel beschermde vaste rust- en verblijfplaatsen hun specifieke functie niet meer naar behoren kunnen vervullen. De vaste rust- of verblijfplaats kan hierdoor niet meer dezelfde functie aan beschermde dier- of plantensoort bieden als voorheen

In Bijlage 1 worden de tabellen van de AMvB nader verklaard. In de brochure 'Buiten aan het werk' van het ministerie LNV is bovendien een toelichting op deze AMvB is te vinden (zie website dienst Regelingen van het Ministerie van Economische zaken, Landbouw en Innovatie).

Zorgplicht

In de Flora- en faunawet is een zorgplicht opgenomen (artikel 2, lid 1: Een ieder neemt voldoende zorg in acht voor de in het wild levende dieren en planten, alsmede voor hun directe leefomgeving. artikel 2, lid 2: De zorg, bedoeld in het eerste lid, houdt in ieder geval in dat een ieder die weet of redelijkerwijs kan vermoeden dat door zijn handelen of nalaten nadelige gevolgen voor flora of fauna kunnen worden veroorzaakt, verplicht is dergelijk handelen achterwege te laten voor zover zulks in redelijkheid kan worden gevegd, dan wel alle maatregelen te nemen die redelijkerwijs van hem kunnen worden gevegd teneinde die gevolgen te voorkomen of, voor zover die gevolgen niet kunnen worden voorkomen, deze zoveel mogelijk te beperken of ongedaan te maken). De zorgplicht geldt altijd en voor alle planten en dieren, of ze beschermd zijn of niet, en in het geval dat ze beschermd zijn ook als er ontheffing of vrijstelling is verleend. De zorgplicht betekent niet dat er geen dieren mogen worden gedood, maar wel dat dit, indien noodzakelijk, op zodanige wijze gebeurt dat het lijden zo beperkt mogelijk is.

6. Soortenbescherming; het onderzoek

6.1 Methode

In het kader van het natuurwaardenonderzoek is het onderzoeksgebied op 17 december 2012 eenmalig onderzocht op het voorkomen van beschermde planten en dieren en de potentiële aanwezigheid van deze soorten (geschiktheid van het gebied voor de desbetreffende soorten). Er zijn verder geen andere aanvullende onderzoeken uitgevoerd m.b.t. vogels, vleermuizen, amfibieën, reptielen, vissen, dagvlinders, libellen en kevers. De inventarisatie is te voet in het terrein uitgevoerd onder goede weersomstandigheden (bewolkt, temperatuur ca. 9°C, en een matig zuidwesten wind).

Bij het bepalen van de mogelijke aantasting van beschermde soorten is gebruik gemaakt van de volgende onderdelen:

- Veldbezoek op 17 december september 2012, uitgevoerd door een ervaren veldbioloog;
- Aanvullend bronnenonderzoek (o.a. waarneming.nl, telmee.nl, internet);

Specifieke relevante literatuurbronnen zijn o.a.

- De zoogdieren van Overijssel (Douma et al. 2011)

Flora en vegetatie:

Het onderzoeksgebied is visueel onderzocht op het voorkomen van beschermde planten. De onderzoeksperiode is matig geschikt voor floristisch onderzoek. Op basis van standplaatsfactoren en abiotische parameters kan een goede inschatting gemaakt worden wat de potentie van het onderzoeksgebied is en of de uitgevoerde inventarisatie voldoet aan de gestelde eisen.

Vogels:

Het onderzoeksgebied is visueel onderzocht op het voorkomen van broedvogels, specifiek de mogelijkheid dat er zich nesten, potentiële nestlocaties, beschermde vaste rust- en verblijfplaatsen in het onderzoeksgebied bevinden. De onderzoeksperiode is niet geschikt om alle in Nederland voorkomende broedvogels vast te stellen omdat de onderzoeksperiode buiten het broedseizoen plaats vindt. Op basis van de biotoop kan wel een goede inschatting gemaakt worden van de potentieel aanwezige soorten, evenals een beoordeling van het onderzoeksgebied op de aanwezigheid van soorten waarvan nesten, nestplaatsen en het functionele leefgebied jaarrond beschermd zijn.

Zoogdieren

Het onderzoeksgebied is visueel onderzocht op het voorkomen van beschermde zoogdieren. Er is gekeken naar graaf-, vaat-, krabsporen, uitwerpselen, prooiresten, pootafdrukken, haren en hollen. De onderzoeksperiode is geschikt voor onderzoek naar grondgebonden zoogdieren, maar zeer beperkt geschikt voor onderzoek naar vleermuizen. Potentieel geschikte verblijfplaatsen van zoogdieren (incl. vleermuizen) in de gebouwen worden visueel geïnspecteerd. Hierbij wordt gebruik gemaakt van een endoscoop met minicamera om holle ruimtes te inspecteren.

Amfibieën & reptielen

Het onderzoeksgebied is visueel onderzocht op het voorkomen van amfibieën en reptielen. De onderzoeksperiode is ongeschikt voor onderzoek naar amfibieën en reptielen. Op basis van standplaatsfactoren en abiotische parameters kan goed beoordeeld worden wat de potentie van het onderzoeksgebied is voor beschermde soorten en of de uitgevoerde inventarisatie voldoet aan de gestelde eisen.

Dagvlinders

Het onderzoeksgebied is visueel onderzocht op het voorkomen van vlinders. De onderzoeksperiode is ongeschikt voor onderzoek naar dagvlinders omdat de onderzoeksperiode buiten de vliegtijd van sommige soorten ligt. Op basis van standplaatsfactoren en abiotische parameters kan goed beoordeeld

worden wat de potentie van het onderzoeksgebied is voor beschermde soorten en of de uitgevoerde inventarisatie voldoet aan de gestelde eisen.

Libellen

Het onderzoeksgebied is visueel onderzocht op het voorkomen van libellen. De onderzoeksperiode is ongeschikt voor onderzoek naar libellen omdat de onderzoeksperiode buiten de vliegtijd van sommige soorten ligt. Op basis van standplaatsfactoren en abiotische parameters kan goed beoordeeld worden wat de potentie van het onderzoeksgebied is voor beschermde soorten en of de uitgevoerde inventarisatie voldoet aan de gestelde eisen.

Kevers en mieren

Het onderzoeksgebied is visueel onderzocht op het voorkomen van kevers en mieren. De onderzoeksperiode is ongeschikt voor onderzoek naar kevers en mieren. Op basis van standplaatsfactoren en abiotische parameters kan goed beoordeeld worden wat de potentie van het onderzoeksgebied is voor beschermde soorten en of de uitgevoerde inventarisatie voldoet aan de gestelde eisen.

Vissen en kreeftachtigen

Het onderzoeksgebied is visueel onderzocht op het voorkomen van vissen en kreeftachtigen. De onderzoeksperiode is beperkt geschikt voor onderzoek naar vissen en kreeftachtigen. Op basis van standplaatsfactoren en abiotische parameters kan goed beoordeeld worden wat de potentie van het onderzoeksgebied is voor beschermde soorten en of de uitgevoerde inventarisatie voldoet aan de gestelde eisen.

6.2 Verwachting

Wanneer we kijken naar de landschappelijke karakteristieken, bouwstijl en gebruikte bouwmaterialen, aard, omvang en gebruik van het onderzoeksgebied, dan lijkt het onwaarschijnlijk dat er beschermde soorten worden aangetroffen uit de volgende groepen:

- Libellen;
- Kevers;
- Vissen en kreeftachtige;
- reptielen;
- Dagvlinders;
- Amfibieën
- Vogels;
- zoogdieren (vleermuizen en grondgebonden zoogdieren).

Het is niet onwaarschijnlijk om soorten uit de volgende soortgroepen aan te treffen:

- Vaatplanten;

6.3 Resultaten

Planten

In het onderzoeksgebied zijn geen beschermde soorten aangetroffen. De inrichting en het gevoerde beheer maken het onderzoeksgebied nagenoeg tot een ongeschikte groeiplaats voor bijzondere planten.

Broedvogels

Er broeden zeer waarschijnlijk geen vogels in het onderzoeksgebied. Uitzonderd de zomereik, is het onderzoeksgebied ongeschikt voor vogels om in te nestelen. De eik vormt een mogelijke nestplaats voor soorten als Ekster en Houtduif. In de boom zijn geen oude nesten aangetroffen.

Zoogdieren; vleermuizen

Er zijn geen vleermuizen in het onderzoeksgebied vastgesteld en er zijn geen sporen gevonden die op de aanwezigheid van een verblijfplaats duiden. Geschikte verblijfplaatsen ontbreken in het onderzoeksgebied.

Grondgebonden zoogdieren

Er zijn geen beschermde soorten in het onderzoeksgebied vastgesteld. De inrichting en het gevoerde beheer maken het onderzoeksgebied tot een ongeschikt leefgebied voor (beschermde) zoogdieren. De incidentele aanwezigheid van een mol of konijn kan niet uitgesloten worden. Deze soorten hebben geen vaste verblijfplaats in het onderzoeksgebied.

Amfibieën & reptielen

In het onderzoeksgebied zijn geen amfibieën en reptielen aangetroffen. Het onderzoeksgebied vormt een ongeschikt habitat voor reptielen, maar het is niet uitgesloten als minder zeldzame soorten als bruine kikker en/of gewone pad incidenteel in het onderzoeksgebied voorkomen. Vaste verblijfplaatsen en voortplantingslocaties voor amfibieën ontbreken in het onderzoeksgebied.

Dagvlinders

Er zijn geen beschermde soorten aangetroffen. Er is in het onderzoeksgebieden geen geschikt leefgebied aanwezig voor beschermde soorten.

Libellen

Er zijn geen beschermde soorten aangetroffen. Er is in het onderzoeksgebied geen geschikt leefgebied aanwezig voor beschermde soorten.

Kevers en mieren

Er zijn geen beschermde soorten aangetroffen. Er is in het onderzoeksgebied geen geschikt leefgebied aanwezig voor beschermde soorten.

Vissen en kreeftachtigen

Er zijn geen beschermde soorten aangetroffen. Er is in het onderzoeksgebied geen geschikt leefgebied aanwezig voor beschermde soorten.

6.4 Toetsingskader

Voor het verstoren van soorten van tabel 1 is geldt een algemene vrijstelling indien er sprake is van een ruimtelijke ontwikkeling en/of bestendig beheer. Voor verstoren van soorten uit tabel 2 van de Ff-wet geldt ook een vrijstelling, mits er gewerkt wordt volgens een goedgekeurde gedragscode. Wel dient rekening gehouden te worden met jaarrond beschermde nesten en leefgebieden, evenals met bezette vogelnesten. Soorten uit tabel 3 zijn beschermd. Voor het uitvoeren van werkzaamheden die leiden tot verstoring of het doden van soorten is een ontheffing noodzakelijk. Dit is ook noodzakelijk voor het uitvoeren van werkzaamheden die leiden tot verstoring of het doden van soorten, wanneer er niet gewerkt wordt volgens een goedgekeurde gedragscode.

Voorgenomen activiteit wordt gezien als 'ruimtelijke ontwikkeling'. Voor het verstoren van soorten van tabel 1 geldt een algemene vrijstelling. Deze vrijstelling geldt ook voor soorten van tabel 2 van de Ff-wet, mits er gewerkt wordt volgens een goedgekeurde gedragscode. Voor het verstoren van soorten uit tabel 3, evenals het verstoren van bezette vogelnesten en jaarrond beschermde vogelnesten dient een ontheffing aangevraagd te worden.

6.5 Samenvatting wettelijke consequenties

Flora

Er zijn geen beschermde soorten aangetroffen. Op basis van standplaatsfactoren en abiotische parameters kan een goede inschatting gemaakt worden van de potentie van het onderzoeksgebied en of de uitgevoerde inventarisatie voldoet aan de gestelde eisen. Nader onderzoek of het aanvragen van een ontheffing wordt niet noodzakelijk geacht.

(Broed)vogels

Het onderzoeksgebied vormt een nagenoeg ongeschikte broedplaats voor vogels. Alleen de zomereik vormt een potentiële nestplaats voor vogels. Een dergelijke broedplaats een dorp is doorgaans alleen geschikt voor soorten waarvan de bezette nesten beschermd zijn, niet de nestplaats zelf. De voorgenomen activiteit voorziet in behoud van de boom. Nader onderzoek of het aanvragen van een ontheffing wordt niet noodzakelijk geacht.

Zoogdieren; vleermuizen

Om de voorgenomen ingreep te toetsen op het effect op het leefgebied van vleermuizen, dan moet onderscheid gemaakt worden in de functie die het onderzoeksgebied kan hebben voor vleermuizen. Dit kan als vaste rust-/verblijfplaats of als vast leefgebied.

Functionaliteit als verblijfplaats

Er bevinden zich geen verblijfplaatsen van vleermuizen in het onderzoeksgebied. Potentieel geschikte verblijfplaatsen zoals holle ruimtes in gebouwen, zolders, kelders, geïsoleerde muren en daken van gebouwen, boomholtes en kunstmatige verblijfplaatsen (kasten) ontbreken in het onderzoeksgebied.

Functionaliteit als leefgebied; foerageergebied

Op basis van het uitgevoerde onderzoek kan niets gezegd worden over de functionaliteit van het onderzoeksgebied als foerageergebied. Gelet op de huidige karakteristieken van het onderzoeksgebied, dan is het aannemelijk dat het onderzoeksgebied van zeer beperkte betekenis is als foerageergebied voor vleermuizen. Er is nagenoeg geen geschikt foerageergebied zoals windluwe plekken langs bomenranden, insectenrijk hooiland, vochtige ruige oevers of open water aanwezig in het onderzoeksgebied. Eventueel aanwezig foerageergebied zal door de voorgenomen activiteit niet in kwaliteit afnemen door de voorgenomen activiteit. Nader onderzoek of het aanvragen van een ontheffing is niet vereist.

Functionaliteit als leefgebied; vliegroutes

Op basis van het uitgevoerde onderzoek kan niets gezegd worden over de functionaliteit van het onderzoeksgebied als vliegroute. Het is aannemelijk dat het onderzoeksgebied geen functie van betekenis heeft als vliegroute. Voorgenomen activiteit voorziet niet in het beïnvloeden van lijnvormige landschapselementen als singels, houtwallen en lijnvormige natte landschapselementen. Nader onderzoek of het aanvragen van een ontheffing is niet vereist.

Zoogdieren; grondgebonden soorten

Er zijn geen beschermde soorten het onderzoeksgebied vastgesteld. Nader onderzoek of het aanvragen van een ontheffing wordt niet noodzakelijk geacht.

Amfibieën en Reptielen

Er zijn tijdens het onderzoek geen beschermde amfibieën en reptielen in het onderzoeksgebied aangetroffen. Het onderzoeksgebied is vanwege de inrichting en het gevoerde beheer ongeschikt habitat voor amfibieën zoals vermeld in tabel 2 en 3 van de Ff-wet en reptielen in het algemeen. Het is niet uitgesloten dat minder zeldzame soorten als bruine kikker of gewone pad incidenteel in het onderzoeksgebied voorkomen. Geschikte voortplantingsbiotopen ontbreken. Nader onderzoek of het aanvragen van een ontheffing wordt niet noodzakelijk geacht.

Dagvlinders

Er zijn geen beschermde dagvlinders in het onderzoeksgebied aangetroffen. Gelet op de inrichting en het gevoerde beheer is het onderzoeksgebied ongeschikt als leefgebied voor beschermde soorten. Nader onderzoek of het aanvragen van een ontheffing wordt niet noodzakelijk geacht.

Libellen

Er zijn geen beschermde libellen in het onderzoeksgebied aangetroffen. Gelet op de inrichting en het gevoerde beheer is het onderzoeksgebied ongeschikt als leefgebied voor beschermde soorten. Er is geen geschikt leefgebied aanwezig voor beschermde libellensoorten. Nader onderzoek of het aanvragen van een ontheffing wordt niet noodzakelijk geacht.

Kevers en mieren

Er zijn geen beschermde kevers en mieren in het onderzoeksgebied aangetroffen. Gelet op de inrichting en het gevoerde beheer is het onderzoeksgebied ongeschikt als leefgebied voor beschermde soorten. Er is geen geschikt leefgebied aanwezig voor beschermde soorten. Nader onderzoek of het aanvragen van een ontheffing wordt niet noodzakelijk geacht.

Vissen en kreeftachtigen

Er zijn geen beschermde vissen en kreeftachtigen in het onderzoeksgebied aangetroffen. Gelet op de inrichting en het gevoerde beheer is het onderzoeksgebied ongeschikt als leefgebied voor beschermde soorten. Er is geen geschikt leefgebied aanwezig voor beschermde soorten. Nader onderzoek of het aanvragen van een ontheffing wordt niet noodzakelijk geacht.

Soortgroep	Soorten planlocatie	Verbodsbepalingen*	aandachtspunt
Flora	Geen (aantasting van) tabel 2+3-soorten	Niet van toepassing	
Zoogdieren; grondgebonden	Geen (aantasting van) tabel 2+3-soorten	Niet van toepassing	
Broedvogels tijdens broedseizoen (1)	Mogelijk soorten als Ekster, Houtduif	Art. 12	Boom blijft behouden, bezette nesten vormen geen belemmering voor uitvoeren van voorgenomen activiteit.
Broedvogels, beschermde vaste nestplaatsen	Niet aanwezig	Niet van toepassing	
Vleermuizen; functionaliteit van het leefgebied (foerageergebied + vliegroutes)	Niet aanwezig	Niet van toepassing	
Vleermuizen; vaste verblijfplaatsen	Niet aanwezig	Niet van toepassing	
Reptielen	Niet aanwezig	Niet van toepassing	
Amfibieën	Geen (aantasting van) tabel 2+3-soorten	Niet van toepassing	
Vissen	Niet aanwezig	Niet van toepassing	
Dagvlinders	Geen (aantasting van) tabel 2+3-soorten	Niet van toepassing	
Libellen	Geen (aantasting van) tabel 2+3-soorten	Niet van toepassing	
Overige ongewervelden	Geen (aantasting van) tabel 2+3-soorten	Niet van toepassing	

(1) Het broedseizoen verschilt per soort. Indien werkzaamheden worden uitgevoerd in de periode september-februari is de kans op verstoring van vogelnesten minimaal.

** Toelichting verbodsbepalingen tabel:*

Artikel 2: Zorgplicht en Zorgvuldig handelen ten aanzien van alle plant- en diersoorten, al dan niet beschermd

Artikel 8: Verbod: plukken, uitsteken, vernielen, beschadigen of verwijderen van beschermde planten

Artikel 9: Verbod: opsporen, vangen, bemachtigen, doden, verwonden van beschermde dieren

Artikel 10: Verbod: opzettelijk verontrusten van beschermde dieren

Artikel 11: Verbod: wegnemen, verstoren, aantasten van verblijfplaatsen en voortplantingsplaatsen

Artikel 12: Verbod: zoeken, rapen, beschadigen, vernielen of uit nesten nemen van eieren

Artikel 13: Verbod: onder zich hebben van beschermde planten, dieren, eieren of producten hiervan

Tabel 1. Aangetroffen of verwachte beschermde soorten (Ff-wet tabel 2 of 3) die mogelijk geschaad worden.

6.6 Historische gegevens

Van de onderzoeksgebieden zijn geen historische gegevens bekend.

6.7 Volledigheid van het onderzoek

Het onderzoek is volledig uitgevoerd onder prima weersomstandigheden. Het volledige onderzoeksgebied is onderzocht.

7. Conclusies en advies

Voorgenomen activiteit wordt gezien als 'ruimtelijke ontwikkeling'. Voor het verstoren van soorten van tabel 1 van de Ff-wet geldt een algemene vrijstelling, idem voor soorten van tabel 2 mits er gewerkt wordt volgens een goedgekeurde gedragscode. Alle soorten van tabel 3 zijn strikt beschermd, evenals bezette vogelnesten en jaarrond beschermde nesten en -nestlocaties.

Er zijn in het onderzoeksgebied géén beschermde flora- en faunasoorten vastgesteld. De inrichting en het gevoerde beheer maken het onderzoeksgebied nagenoeg tot een ongeschikt habitat voor beschermde soorten. Mogelijk nestelen er vogels in de zomereik in het onderzoeksgebied. Deze broedplaats is uitsluitend geschikt voor soorten waarvan de bezette nesten volgens de FF-wet beschermd zijn, niet de nestplaats. De voorgenomen activiteit voorziet in behoud van deze boom. Hierdoor vormen nestelende vogels geen belemmering voor uitvoering van de voorgenomen activiteit.



De voorgenomen activiteit heeft geen negatief effect op beschermde natuurgebieden en de EHS. Vanwege de aard van de voorgenomen activiteit, ligt het onderzoeksgebied buiten de invloedssfeer van deze terreinen. Het aannemelijk dat de voorgenomen activiteit niet zal leiden tot aantasting van de kernkwaliteiten en omgevingscondities van de EHS en de instandhoudingsdoelen van de beschermde natuurgebieden. Nader onderzoek of het aanvragen van een natuurbeschermingsvergunning wordt niet nodig geacht.

Voor het uitvoeren van de voorgenomen activiteit vormt de Ff-wet geen belemmering.

- Bijlagen:
 Bijlage 1. De natuurkalender
 Bijlage 2. Toelichting Flora- en faunawet
 Bijlage 3. Fotobijlage

Bijlage 1 Natuurkalender

	jan	feb	mrt	apr	mei	jun	jul	aug	sep	okt	nov	dec
houtopstanden												
afzetten / hakhoutbeheer												
dunnen												
verwijderen opslag / exoot, nazorg												
heg afzetten												
knotten												
opsnoeien / opkronen												
hoogstam wintersnoei												
hoogstam zomersnoei												
bomen met winterslaapplaats vogels												
vleermuisbomen zomerverblijf												
vleermuisbomen paarplaats												
das												
hazelmuis struweel en hakhoutbeheer												
boomkikker struweel												
Grazige vegetaties												
maaien vochtig/nat grasland												
maaien droog schraalgrasland												
Wateren												
poel opschonen												
boomkikker wateren												
geelbuikvuurpad kleinschalig												
geelbuikvuurpad grootschalig												
Gebouwen m.b.t. vleermuizen												
zomerverblijf												
winterverblijf												

-  Optimale periode voor werkzaamheden.
-  Acceptabele periode voor werkzaamheden.
De werkzaamheden verrichten onder voorwaarden zoals beschreven in protocol.
-  Geen werkzaamheden in deze periode.
Wanneer er wel gewerkt moet worden is een ontheffing verplicht.

Bijlage 2: Toelichting AMvB

Toelichting tabellen soorten Flora- en faunawet

In onderstaande tabellen staan alle beschermde soorten van de Flora- en faunawet. De tabellen zijn aan de ene kant aan de orde bij ontheffingverlening voor Artikel 75 en aan de andere kant bij vrijstellingen in het kader van het Besluit houdende wijziging van een aantal algemene maatregelen van bestuur in verband met wijziging van Artikel 75 van de Flora- en faunawet en enkele andere wijzigingen (AMvB Artikel 75). Vogelsoorten zijn in deze tabellen niet apart opgenomen. Alle vogelsoorten in Nederland zijn beschermd (behalve exoten). In de toelichting bij de tabellen staat aangegeven welk regime toepasselijk is voor vogelsoorten.

<p><u>Zoogdieren</u> aardmuis <i>Microtus agrestis</i> bosmuis <i>Apodemus sylvaticus</i> dwergmuis <i>Micromys minutus</i> bunzing <i>Mustela putorius</i> dwergspitsmuis <i>Sorex minutus</i> egel <i>Erinaceus europaeus</i> gewone bosspitsmuis <i>Sorex araneus</i> haas <i>Lepus europeus</i> hermelijn <i>Mustela erminea</i> huisspitsmuis <i>Crocodyrus russula</i> konijn <i>Oryctolagus cuniculus</i> mol <i>Talpa europea</i> ondergrondse woelmuis <i>Pitymys subterraneus</i> ree <i>Capreolus capreolus</i> rosse woelmuis <i>Clethrionomys glareolus</i> tweekleurige bosspitsmuis <i>Sorex coronatus</i> veldmuis <i>Microtus arvalis</i> vos <i>Vulpes vulpes</i> wezel <i>Mustela nivalis</i> woelrat <i>Arvicola terrestris</i> <u>Reptielen en amfibieën</u> bruine kikker <i>Rana temporaria</i> gewone pad <i>Bufo bufo</i> middelste groene kikker <i>Rana esculenta</i> kleine watersalamander <i>Triturus vulgaris</i> meerkikker <i>Rana ridibunda</i></p>	<p><u>Mieren</u> behaarde rode bosmier <i>Formica rufa</i> kale rode bosmier <i>Formica polycetena</i> stronkmier <i>Formica truncorum</i> zwartrugbosmier <i>Formica pratensis</i> <u>Slakken</u> wijngaardslak <i>Helix pomatia</i> <u>Vaatplanten</u> aardaker <i>Lathyrus tuberosus</i> akkerklokje <i>Campanula rapunculoides</i> brede wespenorchis <i>Epipactis helleborine</i> breed klokje <i>Campanula latifolia</i> dotterbloem <i>Caltha palustris</i> gewone vogelmelk <i>Ornithogalum umbellatum</i> grasklokje <i>Campanula rotundifolia</i> grote kaardenbol <i>Dipsacus fullonum</i> kleine maagdenpalm <i>Vinca minor</i> knikkende vogelmelk <i>Ornithogalum nutans</i> koningsvaren <i>Osmunda regalis</i> slanke sleutelbloem <i>Primula elatior</i> zwanebloem <i>Butomus umbellatus</i></p>
---	--

Tabel 3. Tabel 1 van de Ff-wet (Algemene soorten)

Toelichting tabel 1

- Als iemand activiteiten onderneemt die zijn te kwalificeren als bestendig beheer en onderhoud of bestendig gebruik of ruimtelijke ontwikkelingen, geldt een vrijstelling voor de soorten in tabel 1 voor Artikel 8 t/m 12 van de flora- & faunawet. Aan deze vrijstelling zijn geen aanvullende eisen gesteld. Voor deze activiteiten hoeft geen ontheffing aangevraagd worden.
- Voor andere activiteiten dan hierboven genoemd is voor de soorten in tabel 1 een ontheffing nodig. Een ontheffingaanvraag voor deze soorten wordt getoetst aan het criterium 'doet geen afbreuk aan gunstige staat van instandhouding van de soort' (zgn. lichte toets).

Tabel 2.

Toelichting tabel 2

Als iemand activiteiten onderneemt die zijn te kwalificeren als bestendig beheer en onderhoud of bestendig gebruik of ruimtelijke ontwikkelingen, geldt een vrijstelling voor de soorten in tabel 2 voor Artikel 8 t/m 12 van de flora- en faunawet, mits activiteiten worden uitgevoerd op basis van een door de minister van LNV goedgekeurde gedragscode. Hetzelfde geldt voor alle vogelsoorten. Een gedragscode moet door een sector of ondernemer zelf opgesteld worden en ingediend voor goedkeuring. Voor andere activiteiten dan hierboven genoemd is voor de soorten in tabel 2 een ontheffing nodig. Een ontheffingaanvraag voor deze soorten wordt getoetst aan het criterium 'doet geen afbreuk aan gunstige staat van instandhouding van de soort'. Dit is niet van toepassing op alle vogelsoorten (zie toelichting tabel 3)

<p><u>Zoogdieren</u> Damhert <i>Dama dama</i> Edelhert <i>Cervus elaphus</i> Eekhoorn <i>Sciurus vulgaris</i> Grijs zeehond <i>Halichoerus grypus</i> Grote bosmuis <i>Apodemus flavicollis</i> Steenmarter <i>Martes foina</i> Wild zwijn <i>Sus scrofa</i></p> <p><u>Reptielen en amfibieën</u> Alpenwatersalamander <i>Triturus alpestris</i> Levendbarende hagedis <i>Lacerta vivipara</i></p> <p><u>Dagvlinders</u> Moerasparelmoervlinder <i>Euphydryas aurinia</i> Vals heideblauwtje <i>Lycaeides idas</i></p> <p><u>Vissen</u> Bermpje <i>Noemacheilus barbatulus</i> Kleine modderkruiper <i>Cobitis taenia</i> Meerval <i>Silurus glanis</i> Rivierdonderpad <i>Cottus gobio</i></p> <p><u>Vaatplanten</u> Aangebrande orchis <i>Orchis ustulata</i> Aapjesorchis <i>Orchis simia</i> Beenbreek <i>Narthecium ossifragum</i> Bergklokje <i>Campanula rhomboidalis</i> Bergnachtorchis <i>Platanthera chlorantha</i> Bijenorchis <i>Ophrys apifera</i> Blaasvaren <i>Cystopteris fragilis</i> Blauwe zeedistel <i>Eryngium maritimum</i> Bleek bosvogeltje <i>Cephalanthera damasonium</i> Bokkenorchis <i>Himantoglossum hircinum</i> Brede orchis <i>Dactylorhiza majalis majalis</i> Bruinrode wespenorchis <i>Epipactis atrorubens</i> Daslook <i>Allium ursinum</i> Dennenorchis <i>Goodyera repens</i> Duitse gentiaan <i>Gentianella germanica</i> Franjegentiaan <i>Gentianella ciliata</i> Geelgroene wespenorchis <i>Epipactis muelleri</i> Gele helmbloem <i>Pseudofumaria lutea</i> Gevlekte orchis <i>Dactylorhiza maculata</i> Groene nachtorchis <i>Coeloglossum viride</i> Groensteel <i>Asplenium viride</i> Grote keverorchis <i>Listera ovata</i> Grote muggenorchis <i>Gymnadenia conopsea</i> Gulden sleutelbloem <i>Primula veris</i> Harlekijn <i>Orchis morio</i> Herfstschroeforchis <i>Spiranthes spiralis</i> Hondskruid <i>Anacamptis pyramidalis</i> Honingorchis <i>Herminium monorchis</i> Jeneverbes <i>Juniperus communis</i> Klein glaskruid <i>Parietaria judaica</i> kleine keverorchis <i>Listera cordata</i> kleine zonnedauw <i>Drosera intermedia</i> klokjesgentiaan <i>Gentiana pneumonanthe</i></p>	<p>kluwenklokje <i>Campanula glomerata</i> koraalwortel <i>Corallorhiza trifida</i> kruisbladgentiaan <i>Gentiana cruciata</i> lange ereprijs <i>Veronica longifolia</i> lange zonnedauw <i>Drosera anglica</i> mannetjesorchis <i>Orchis mascula</i> maretak <i>Viscum album</i> moeraswespenorchis <i>Epipactis palustris</i> muurbloem <i>Erysimum cheiri</i> parnassia <i>Parnassia palustris</i> pijlscheefkelk <i>Arabis hirsuta sagittata</i> poppenorchis <i>Aceras anthropophorum</i> prachtklokje <i>Campanula persicifolia</i> purperorchis <i>Orchis purpurea</i> rapunzelklokje <i>Campanula rapunculus</i> rechte driehoeksvaren <i>Gymnocarpium robertianum</i> rietorchis <i>Dactylorhiza majalis praetermissa</i> ronde zonnedauw <i>Drosera rotundifolia</i> rood bosvogeltje <i>Cephalanthera rubra</i> ruig klokje <i>Campanula trachelium</i> schubvaren <i>Ceterach officinarum</i> slanke gentiaan <i>Gentianella amarella</i> soldaatje <i>Orchis militaris</i> spaanse ruiter <i>Cirsium dissectum</i> steenanjer <i>Dianthus deltoides</i> steenbreekvaren <i>Asplenium trichomanes</i> stengelloze sleutelbloem <i>Primula vulgaris</i> stengelomvattend havikskruid <i>Hieracium amplexicaule</i> stijf hardgras <i>Catapodium rigidum</i> tongvaren <i>Asplenium scolopendrium</i> valkruid <i>Arnica montana</i> veenmosorchis <i>Hammarbya paludosa</i> veldgentiaan <i>Gentianella campestris</i> veldsalie <i>Salvia pratensis</i> vleeskleurige orchis <i>Dactylorhiza incarnata</i> vliegenorchis <i>Ophrys insectifera</i> vogelnestje <i>Neottia nidus-avis</i> voorjaarsadonis <i>Adonis vernalis</i> wantsenorchis <i>Orchis coriophora</i> waterdrieblad <i>Menyanthes trifoliata</i> weideklokje <i>Campanula patula</i> welriekende nachtorchis <i>Platanthera bifolia</i> wilde gage <i>Myrica gale</i> wilde herfsttijloos <i>Colchicum autumnale</i> wilde kievitsbloem <i>Fritillaria meleagris</i> wilde marjolein <i>Origanum vulgare</i> wit bosvogeltje <i>Cephalanthera longifolia</i> witte muggenorchis <i>Pseudorchis albida</i> zinkviooltje <i>Viola lutea calaminaria</i> zomerklokje <i>Leucorum aestivum</i> zwartsteel <i>Asplenium adiantum-nigrum</i></p> <p><u>Kevers</u> vliegend hert <i>Lucanus cervus</i></p> <p><u>Kreeftachtigen</u> rivierkreeft <i>Astacus astacus</i></p>
--	---

Tabel 4. Tabel 2 van de Ff-wet.

Toelichting tabel 3

Als iemand activiteiten onderneemt die zijn te kwalificeren als bestendig beheer en onderhoud of bestendig gebruik, geldt een vrijstelling voor de soorten in tabel 3 voor Artikel 8 t/m 12 van de flora & faunawet, mits activiteiten worden uitgevoerd op basis van een door de minister van LNV goedgekeurde gedragscode. Deze vrijstelling is enigszins beperkt; voor activiteiten die zijn te kwalificeren als bestendig beheer en onderhoud in de landbouw en bosbouw en bestendig gebruik geldt geen vrijstelling voor Artikel 10 van de flora- en faunawet. Ook niet op basis van een gedragscode. Een gedragscode moet door een sector of ondernemer zelf opgesteld worden en ingediend voor goedkeuring. Als iemand activiteiten onderneemt die zijn te kwalificeren als ruimtelijke ontwikkeling, geldt voor soorten in tabel 3 geen vrijstelling. Ook niet op basis van een gedragscode. Hiervoor is een ontheffing nodig. Voor andere activiteiten dan hierboven genoemd is voor de soorten in tabel 3 een ontheffing nodig.

Een ontheffingaanvraag voor de soorten van tabel 3 wordt getoetst aan drie criteria:

- 1) er is sprake van een in of bij de wet genoemd belang¹;
- 2) er is geen alternatief;
- 3) doet geen afbreuk aan gunstige staat van instandhouding van de soort. Deze drie criteria vormen de zgn. uitgebreide toets. De drie criteria staan naast elkaar en niet na elkaar (aan alle drie moet voldaan zijn).

De uitgebreide toets voor ontheffingverlening geldt ook voor alle vogelsoorten.

¹ - onderzoek en onderwijs
- re-populatie en herintroductie
- bescherming van flora en fauna
- veiligheid van het luchtverkeer
- volksgezondheid of openbare veiligheid
- dwingende redenen van openbaar belang
- het voorkomen van ernstige schade aan vormen van eigendom
- belangrijke overlast veroorzaakt door dieren
- uitvoering van werkzaamheden in het kader van bestendig beheer en onderhoud in de landbouw en bosbouw
- bestendig gebruik
- uitvoering van werkzaamheden in het kader van ruimtelijke inrichting of ontwikkeling

Tabel 3: soorten bijlage IV HR/bijlage 1 AMvB	
<p><u>Bijlage 1 AMvB</u></p> <p><u>Zoogdieren</u> das <i>Meles meles</i> boomarter <i>Martes martes</i> eikelmuis <i>Eliomys quercinus</i> gewone zeehond <i>Phoca vitulina</i> veldspitsmuis <i>Crocidura leucodon</i> waterspitsmuis <i>Neomys fodiens</i></p> <p><u>Reptielen en amfibieën</u> adder <i>Vipera berus</i> hazelworm <i>Anguis fragilis</i> ringslang <i>Natrix natrix</i> vinpootsalamander <i>Triturus helveticus</i> vuursalamander <i>Salamandra salamandra</i></p> <p><u>Vissen</u> beekprik <i>Lampetra planeri</i> bittervoorn <i>Rhodeus cericeus</i> elrits <i>Phoxinus phoxinus</i> gestippelde alver <i>Alburnoides bipunctatus</i> grote modderkruiper <i>Misgurnus fossilis</i> rivierprik <i>Lampetra fluviatilis</i></p> <p><u>Dagvlinders</u> bruin dikkopje <i>Erynnis tages</i> dwergblauwtje <i>Cupido minimus</i> dwergdikkopje <i>Thymelicus acteon</i> groot geaderd witje <i>Aporia crataegi</i> grote ijsvogelvlinder <i>Limenitis populi</i> heideblauwtje <i>Plebejus argus</i> iepepage <i>Strymonidia w-album</i> kalkgraslanddikkopje <i>Spialia sertorius</i> keizersmantel <i>Argynnis paphia</i> klaverblauwtje <i>Cyaniris semitargus</i> purperstreepparelmoervlinder <i>Brenthis ino</i> rode vuurvlinder <i>Palaeochrysophanus hippothoe</i> rouwmantel <i>Nymphalis antiopa</i> tweekleurig hooibeestje <i>Coenonympha arcania</i> veenbesparelmoervlinder <i>Bolaria aquilonais</i> veenhooibeestje <i>Coenonympha tullia</i> veldparelmoervlinder <i>Melitaea cinxia</i> woudparelmoervlinder <i>Melitaea diamina</i> zilvervlek <i>Clossiana euphrosyne</i></p> <p><u>Vaatplanten</u> groot zee gras <i>Zostera marina</i></p> <p><u>Bijlage IV HR</u></p> <p><u>Zoogdieren</u> baardvleermuis <i>Myotis mystacinus</i> bechstein's vleermuis <i>Myotis bechsteinii</i> bever <i>Castor fiber</i> bosvleermuis <i>Nyctalus leisleri</i> brandt's vleermuis <i>Myotis brandtii</i> bruinvis <i>Phocoena phocoena</i> euraziatische lynx <i>Lynx lynx</i> franjestaat <i>Myotis nattereri</i> gewone dolfijn <i>Delphinus delphis</i> gewone dwergvleermuis <i>Pipistrellus pipistrellus</i> gewone grootoorvleermuis <i>Plecotus auritus</i> grijze grootoorvleermuis <i>Plecotus austriacus</i> grote hoefijzerneus <i>Rhinolophus ferrumequinum</i> hamster <i>Cricetus cricetus</i></p>	<p>hazelmuis <i>Muscardinus avellanarius</i> ingekorven vleermuis <i>Myotis emarginatus</i> kleine dwergvleermuis <i>Pipistrellus pygmaeus</i> kleine hoefijzerneus <i>Rhinolophus hipposideros</i> laatvlieger <i>Eptesicus serotinus</i> meervleermuis <i>Myotis dasycneme</i> mopsvleermuis <i>Barbastella barbastellus</i> nathusius' dwergvleermuis <i>Pipistrellus nathusii</i> noordse woelmuis <i>Microtus oeconomus</i> otter <i>Lutra lutra</i> rosse vleermuis <i>Nyctalus noctula</i> tuimelaar <i>Tursiops truncatus</i> tweekleurige vleermuis <i>Vespertilio murinus</i> vale vleermuis <i>Myotis myotis</i> watervleermuis <i>Myotis daubentonii</i> wilde kat <i>Felis silvestris</i> witflankdolfijn <i>Lagenorhynchus acutus</i> witsnuitdolfijn <i>Lagenorhynchus albirostris</i></p> <p><u>Reptielen en amfibieën</u> boomkikker <i>Hyla arborea</i> geelbuikvuurpad <i>Bombina variegata</i> gladde slang <i>Coronella austriacus</i> heikikker <i>Rana arvalis</i> kamsalamander <i>Triturus cristatus</i> knoflookpad <i>Pelobates fuscus</i> muurhagedis <i>Podarcis muralis</i> poelkikker <i>Rana lessonae</i> rugstreepad <i>Bufo calamita</i> vroedmeesterpad <i>Alytes obstetricans</i> zandhagedis <i>Lacerta agilis</i></p> <p><u>Dagvlinders</u> donker pimpernelblauwtje <i>Maculinea nausithous</i> grote vuurvlinder <i>Lycaena dispar</i> pimpernelblauwtje <i>Maculinea telegonus</i> tijmblauwtje <i>Maculinea arion</i> zilverstreephooibeestje <i>Coenonympha hero</i></p> <p><u>Libellen</u> bronslibel <i>Oxygastra curtisii</i> gaffellibel <i>Ophiogomphus cecilia</i> gevlekte witsnuitlibel <i>Leucorrhinia pectoralis</i> groene glazenmaker <i>Aeshna viridis</i> noordse winterjuffer <i>Sympetma paedisca</i> oostelijke witsnuitlibel <i>Leucorrhinia albifrons</i> rivierrombout <i>Stylurus flavipes</i> sierlijke witsnuitlibel <i>Leucorrhinia caudalis</i></p> <p><u>Vissen</u> houting <i>Conegonus oxyrrhynchus</i> steur <i>Acipenser sturio</i></p> <p><u>Vaatplanten</u> drijvende waterweegbree <i>Luronium natans</i> groenknolorchis <i>Liparis loeselii</i> kruipend moerasscherm <i>Apium repens</i> zomerschroeforchis <i>Spiranthes aestivalis</i></p> <p><u>Kevers</u> brede geelrandwaterroofkever <i>Dytiscus latissimus</i> gestreepte waterroofkever <i>Graphoderus bilineatus</i> heldenbok <i>Cerambyx cerdo</i> juchtlerkever <i>Osmoderma eremita</i></p> <p><u>Tweekleppigen</u> bataafse stroommossel <i>Unio crassus</i></p>

Tabel 5. Tabel 3 van de Ff-wet : Soorten bijlage IV HR (+ Platte schijfhoren) / bijlage 1 AMvB (zie volgende bladzijde)

Bijlage 3. Fotobijlage

Impressie van het onderzoeksgebied;

