

Evaluatie nota sport- en cultuurstimulering

Inhoud

Aanleiding	3
Wat wilden we toen we aan de nota begonnen?	3
Huidige situatie	4
Ervaringen 2014-2018	5
Opbrengsten sportstimulering	5
Cultuurstimulering	6
Aangepast sporten	6
Aandachtspunten	7
Kader	8
Financieel kader	8
Kader basisonderwijs	8
Conclusie	9
Monitoring	10
Bijlage 1: Evaluatie doelen uit de nota sport- en cultuurstimulering 2014-2018	11
Bijlage 2: Verdeelsleutel BRC per gemeente	16

Aanleiding

In 2013 stelden we de nota Sport- en Cultuurstimulering 2014-2018 op. Deze nota loopt dit jaar af en wordt daarom geëvalueerd. In deze evaluatie staat beschreven hoe de voortgang van de nota verloopt in het kader van de Brede Regeling Combinatiefuncties, wat de opbrengsten en aandachtspunten zijn en hoe de ondersteuning m.b.t. aangepast sporten verloopt.

Wat wilden we toen we aan de nota begonnen?

Basisonderwijs

De gemeente Olst-Wijhe en het onderwijs hebben in de intentieverklaring aangegeven het belangrijk te vinden dat kinderen zich goed en gezond ontwikkelen. Sport en bewegen draagt bij aan gezondheid, leerprestaties, psychosociale en motorische ontwikkeling.

Door de samenwerking tussen het onderwijs en team Sportstimulering Olst-Wijhe (team SOW) te intensiveren werd beoogd kinderen te laten ervaren dat sporten leuk en gezond is.

Dit wilden we bereiken door:

- Ieder kind vanaf groep 3 minimaal één uur per week bewegingsonderwijs te laten krijgen van een vakdocent
- Schoolbeleid te formuleren ten aanzien van gezondheid en sport
- Sportkennismakingsactiviteiten organiseren
- Een vakdocent bewegingsonderwijs als aanspreekpunt voor sport, bewegen en gezondheid
- De vakdocenten bewegingsonderwijs met combinatiefunctie-taken (CF-taken) te verbinden aan team Sportstimulering Olst-Wijhe en regelmatig te laten overleggen om ervaringen uit te wisselen.
- Minimaal één leraar te laten fungeren als aanspreekpunt voor sport
- Motorische Remedial Teaching aan te bieden

Voortgezet onderwijs

De intentie was om een vakleerkracht bewegingsonderwijs CF-taken uit te laten voeren om leerlingen van de Capellenborg en overige jeugd uit de gemeente meer te laten sporten en bewegen. De CF heeft als taak om de kwaliteit van (na)schoolse activiteiten naar een hoger niveau te tillen. Daarnaast zouden we graag zien dat de samenwerking tussen sport, onderwijs en cultuur (SPOC-partners) geïntensiveerd wordt.

SPOC

De CF SPOC voert taken uit voor Kindercentrum de Bieënkorf en organiseert bewegingsactiviteiten voor kinderen. De taakhoud is als volgt:

- Organiseren van sportactiviteiten eventueel samen met sportverenigingen en team SOW.
- Ophalen en afstemming zoeken van de verschillende jaaragenda's van de sportverenigingen.
- Intensiveren van de samenwerking tussen het Kindercentrum, de sportverenigingen en het voortgezet onderwijs op het SPOC.
- Kwaliteitsverbetering naschoolse bewegingsactiviteiten;
- Stimulering (blijvende) sportdeelname bij jeugd/jongeren.

Aangepast sporten

Voor ieder kind, ongeacht zijn motorische of verstandelijke achterstand, wordt een vorm van sporten en/of bewegen in de regio aangeboden. De CF en regiocoach Aangepast Sporten zetten zich in om de verbinding te leggen tussen de sportverenigingen in de regio Deventer, Olst-Wijhe en Raalte.

Sportverenigingen kunnen ondersteuning krijgen bij het oprichten van een G-team. En G-sporters krijgen, indien wenselijk, begeleiding in hun zoektocht naar een passende sport of vereniging.

Ambulant jongerenwerk

De CF ambulant jongerenwerker neemt vroegtijdig contact op met jongeren in probleemsituaties om verdere escalatie te voorkomen. Door preventief te handelen en geleiding naar sport- en beweegactiviteiten kan zwaardere jeugdzorg worden voorkomen.

Huidige situatie

Volgens de Brede Regeling Combinatiefuncties is een combinatiefunctionaris een persoon die ten minste werkzaam is in twee sectoren (onderwijs, sport en cultuur) en in dienst is in één van deze sectoren. De oorspronkelijke doelstelling van de regeling is dat de combinatiefunctie moet bijdragen aan de uitbreiding van de brede scholen, het versterken van de sportverenigingen, het stimuleren van een dagelijks sport- en beweegaanbod op en rond de scholen en/of het vertrouwd raken met, en beoefenen van kunst en cultuur.

Er zijn in 2014 doelstellingen opgesteld die op de volgende thema's zijn gecategoriseerd (bijlage 1):

1. Jongeren;
2. Betere benutting van de vakleerkrachten Bewegingsonderwijs;
3. SPOC, van stenen naar activiteiten;
4. Versterking sportverenigingen;
5. Succesvolle BOS-arrangementen (Buurt, Onderwijs, Sport);
6. Samenwerking

De combinatiefunctionarissen zetten zich in om deze doelstellingen te behalen en de kinderen in Olst-Wijhe gezond op te laten groeien. De 3,8 fte combinatiefunctionarissen is als volgt verdeeld over acht personen.

Functies	Fte
3 x Vakdocent Bewegingsonderwijs/ CF basisonderwijs	1,96
Vakdocent Bewegingsonderwijs/ CF voortgezet onderwijs	0,27
CF Sport- cultuurstimulering	0,55
CF SPOC	0,44
CF Ambulant Jongerenwerk	0,5
CF Speciale doelgroepen, aangepast sporten	0,08
Totaal	3,8

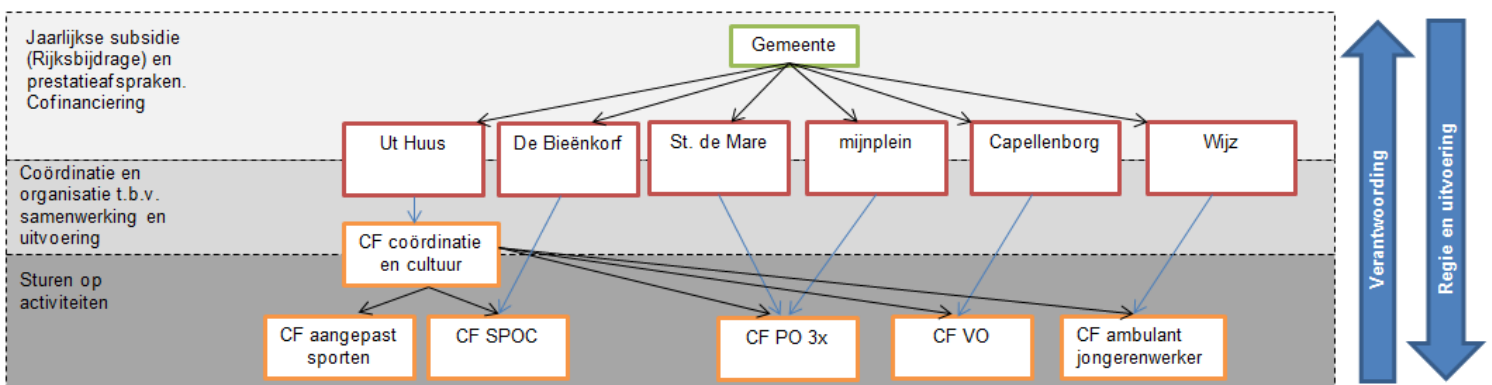

Figuur 1: Huidige organisatiestructuur combinatiefunctionarissen

Ervaringen 2014-2018

Opbrengsten sportstimulering

1. Het ontstaan van verschillende activiteiten, projecten en evenementen:
 - Kleutergymproject, er is een kleutermethode voor het basisonderwijs ontwikkeld.
 - Methode Bewegen Samen Regelen
 - Schoolspordagen
 - Zwemspelochtenden
 - Bewegen op de BSO
 - Koningsspelen
 - Cool2bfit (leefstijl coaching kinderen met overgewicht)
 - IJsselsportkamp
 - IJsseltrophy
 - Fair Play
 - Ondersteunen sportverenigingen, het Sportplatform en Stroom
 - Gezonde Schoolplein Capellenborg
 - Culturele veldtocht
 - WMO-projecten: Sport en Jeugdhulp scoren samen, Kwetsbare senioren in beweging, Zorg voor sport en bewegen en Sociaal vitaal in kleine kernen,
2. Het (na) schoolse sportaanbod is kwalitatief beter en professioneler. De CF zijn opgeleid als vakdocent en met die kennis en ervaring ondersteunen zij de groepsleerkrachten. Ook de CF ambulant jongerenwerker organiseert naschoolse activiteiten en signaleert als er jongeren zijn die hulp nodig hebben.
3. Er worden programma's geschreven en de voortgang hiervan wordt bewaakt via de coördinator/procesbegeleider. Daarnaast weet deze persoon hoe subsidies moeten worden aangevraagd en het scheelt tijd omdat het een bekende aanpak is.
4. De lijnen zijn korter, vanwege regelmatig overleg. Er worden casussen besproken en wanneer nodig kunnen zij hierop inspelen en eventueel doorverwijzen. Ook met de eerstelijns zorg is nauwer contact. Een procesbegeleider (de CF sport/cultuur) die het overzicht houdt helpt hierbij. CF sport/cultuur kan als neutraal partner partijen verbinden en samenbrengen in de zorg en de sport en dat zorgt voor samenwerking en nieuwe initiatieven (bijvoorbeeld Cool2Bfit).
5. CF zijn een bekend gezicht geworden, ze zijn herkenbaar en symboliseren iemand bij wie kinderen terecht kunnen voor (vragen over) sport. Dit geldt vooral binnen organisaties. Naar buiten toe mogen de CF wel wat meer gezicht krijgen. Het zou hierbij helpen om bij te houden wat er gebeurt en wat ze bereiken.
6. Op alle scholen zijn nu vakleerkrachten bewegingsonderwijs. Vanaf 1 oktober 2015 zijn de vakdocenten bewegingsonderwijs aangesteld als CF en daardoor wordt er gewerkt vanuit de basisscholen. Zij geven ook de lessen lichamelijke opvoeding en kennen de kinderen dus goed. Dit komt de kwaliteit van de lessen ten goede. Er is meer contact tussen vakleerkrachten bewegingsonderwijs onderling. Hierdoor kunnen zij kennis en ervaringen uitwisselen. Dit is een grote winst.
7. Sport is onderdeel geworden van het breder welzijnsveld. Bij Ut Huus is het netwerk groter en hierdoor is het makkelijker om sport te verbinden en in te zetten.

Cultuurstimulering

Naast sporten is het ook belangrijk dat kinderen kennis maken met cultuur. Een aantal jaren geleden wezen alle scholen in Olst-Wijhe een contactpersoon cultuur aan. Dit is een groepsleerkracht met aandachtsgebied kunst en cultuur. Zodra deze contactpersoon de cursus heeft behaald wordt er gesproken over een intern cultuur coördinator. De CF sport- en cultuur overlegt met deze leerkrachten cultuur en stelt met hen samen het jaarprogramma op. Dit loopt naar ieders tevredenheid en blijft gehandhaafd.

De CF sport en cultuur heeft 4-6 keer per jaar overleg met de groep cultuur coördinatoren van de 13 basisscholen. Zij adviseert deze groep en de directeuren van de scholen met regelmaat over kansen om cultuureducatie in het onderwijs te stimuleren. In het schooljaar 2017-2018 heeft schoolbestuur van St. de Mare de kans aangegrepen om met het traject; Professionalisering cultuureducatie te starten met alle scholen en ze hebben een bovenschoolse visie gemaakt met daaraan gekoppeld per school een werkplan met speerpunten. De CF sport en cultuur knoopt deze uitkomsten aan de plannen voor het stukje gezamenlijke cultuureducatie waar ook in Olst-Wijhe scholen van schoolbestuur mijnplein aan deelnemen. In 2017-2018 is gezamenlijk met de schoolbesturen een nieuw plan 'Cultuur aan de basis' opgesteld met als grote verschil dat er in de uitvoering van gezamenlijke activiteiten minder wordt vastgehouden aan een wisselend thema maar meer bij de actuele situatie en kansen op dat moment. Zodoende kon worden aangehaakt bij het initiatief van de IJssellinie en is er samengewerkt met de Capellenborg en lokale kunst- en cultuurorganisaties. De veldtocht die in maart 2017 plaats heeft gevonden was ook een initiatief vanuit de groep cultuur coördinatoren. Hierbij zijn tien dagen lang, op verschillende locaties, tal van activiteiten te doen waar ontmoeting, samenwerking en inspiratie centraal staan.

Aangepast sporten

In de nota sport- en cultuurstimulering 2014-2018 is de volgende doelstelling geformuleerd:

Voor ieder kind, ongeacht zijn motorische of verstandelijke achterstand, wordt een vorm van sporten en/of bewegen in de regio aangeboden. De combinatiefunctionaris en regiocoach Aangepast Sporten zetten zich in om de verbinding te leggen tussen de sportverenigingen in de regio Deventer, Olst-Wijhe en Raalte. Sportverenigingen kunnen ondersteuning krijgen bij het oprichten van een G-team. En G-sporters krijgen, indien wenselijk, begeleiding in hun zoektocht naar een passende sport of vereniging.

Speerpunten die in oktober 2017 door de gemeente zijn opgesteld m.b.t. aangepast sporten in 2018-2019:

- Vervoer van kinderen en jong volwassenen (tot 19 jaar) naar het aangepast sporten.
- Het aangepast sporten een impuls geven.
- Integratie van Aangepast Sporten in regulier sportaanbod.
- Stimuleren om te gaan sporten en bewegen; Iedereen Doet Mee!
- Over de gemeentegrenzen kijken.

Ervaringen aangepast sporten (AS):

Op het gebied van voorlichting en PR is het AS sterker geworden. Door Sportwijzer Overijssel en de website van Ut Huus is er steeds beter inzicht in de mogelijkheden voor aangepast sporten in de gemeente en in de regio. Het is belangrijk om dit up to date te houden. Zo is er nu een stimuleringsbudget toegekend voor cognitieve fitness, wat een nieuwe activiteit is op het gebied van aangepaste sport.

Als het gaat om communicatie en samenwerking is er verbetering mogelijk. Vooral verenigingen geven aan dat ze niet goed weten wat ze kunnen verwachten van de gemeente en van de regiocoach aangepast sporten. Er valt nog winst te behalen in het doorverwijzen en het contact met zorginstellingen, huisartsen en fysiotherapeuten. Er is wel sprake van contact, maar het gaat moeizaam.

Er zijn veel vrijwilligers actief binnen het aangepast sporten. Als het om deskundigheidsbevordering gaat worden deze vrijwilligers geholpen en bijgeschoold door symposia en bij evenementen rondom de ledereen actief-bus. Het plan is dat de ledereen-actief bus het aankomende jaar 20 scholen bezoekt in de regio Salland, om aangepast sporten onder de aandacht te brengen, ook bij het regulier onderwijs. Dit om meer aandacht en begrip te vragen voor mensen met beperkingen en aangepaste sport.

Aandachtspunten

1. De organisatie rondom de combinatiefunctionarissen.

Door alle partijen werd aangegeven dat er grote tevredenheid is over de intentie van de combinatiefunctionarissen. Echter werd wel aangegeven dat de organisatie rondom de inzet van combinatiefunctionarissen zeer omslachtig is, niet efficiënt en onduidelijk. Er is onduidelijk wie de regie heeft en de constructie is zeer gefragmenteerd, terwijl verbinding en samenwerking juist zouden kunnen zorgen voor een bijdrage aan het welzijn van de mensen uit onze gemeente. In figuur 1 is te zien dat er veel lijntjes zijn, en in de lagen is het onduidelijk wie, waar de regie heeft en wie de knopen doorhakt. Wat vooral naar voren kwam is dat de wens is om tot een gezamenlijke visie te komen en vanuit hier het programma vorm te geven.

Waarom zijn we ook alweer begonnen aan de brede impuls combinatiefunctionarissen?

Omdat we allemaal willen dat kinderen gezond kunnen opgroeien, en dat we vinden dat bewegen en cultuur daaraan kunnen bijdragen. Maar het is breder dan dat. Het gaat om welzijn, en niet alleen van kinderen, maar het welzijn van alle inwoners van Olst-Wijhe.

Hoe gaan we ervoor zorgen dat we hier gezamenlijk komen?

Het welzijn van inwoners van Olst-Wijhe wordt optimaal ondersteund als er een goede samenwerking is tussen de verschillende domeinen: onderwijs, cultuur en bewegen. Passend aanbod op deze domeinen zal het welzijn van inwoners uit Olst-Wijhe ten goede komen. Hier is afstemming voor nodig. Door een gezamenlijk(e) visie, opdracht of programma te formuleren van waaruit de combinatiefunctionarissen te werk kunnen gaan, zal er minder fragmentatie zijn.

Wat is hiervoor nodig?

Een andere vorm van organisatie. De gemeente is de partij die vanuit haar beleid en vanuit de richtlijnen die door het ministerie worden aangegeven een juridisch en financieel kader schetst. De partijen die gebruik willen maken van de regeling m.b.t. de inzet van combinatiefunctionarissen creëren gezamenlijk een visie, opdracht of programma. Dit zal het uitgangspunt zijn vanuit waar we thema's kunnen opstellen. Op basis hiervan kunnen de combinatiefunctionarissen tot concrete taken komen. Om dit te bereiken zullen de partijen gezamenlijk om tafel moeten om hun verlangens uit te spreken en afspraken te maken over welke rol de combinatiefunctionarissen hierin kunnen vervullen.

2. Frequentie aantal overleggen

Door alle partijen werd aangegeven dat er te veel tijd weglekt in het overleggen. Overleggen is goed om op de hoogte te zijn van elkaars activiteiten. Het middel moet echter niet het doel voorbij schieten, en dat wordt nu wel zo ervaren. Dit heeft ook te maken met dat de regielijnen onduidelijk zijn. Het is onduidelijk wie de knopen doorhakt. Hier is veel overleg-tijd door weggelekt. Er is uit gesprekken naar voren gekomen, dat als de organisatie efficiënter en effectiever zou lopen en als er meer helderheid is over de lijnen, dat er dan ook minder tijd verloren gaat aan overleggen. In het vervolg zullen we meer bewust moeten zijn van de nut en noodzaak van het overleggen.

3. Verbinding met andere lijnen

Op dit moment lopen er nog twee lijnen waar veel overlap mee is: Scholen voor morgen en Hospitality op het SPOC. Hier liggen mooie kansen voor verbindingen, omdat grotendeels dezelfde partners hierbij betrokken zijn. Het zou mooi zijn om de drie lijnen en de zes partijen (St. de Mare, mijnplein, Ut Huus, Bieënkorf, Capellenborg en Wijz) te verbinden.

4. Aangepast sporten

De verbinding met de eerstelijns zorg en woonzorginstellingen mag intensiever. Partijen weten elkaar nu niet goed te vinden. Daarnaast geven verenigingen aan dat ze veel zelf kunnen en ook veel zelf doen. Ze weten namelijk niet goed wat ze kunnen verwachten vanuit de gemeente en vanuit de Regiocoach. Dit leidt soms tot frustraties. Er wordt eind augustus 2018 een bijeenkomst georganiseerd waarbij doelen en verwachtingen zullen worden uitgesproken.

5. Privacywetgeving.

Combinatiefunctionarissen hebben nauw contact met elkaar en zien groepen kinderen regelmatig. Mocht het voorkomen dat er problemen gesignaleerd worden, en de CF heeft het idee dat het een kind ten goede komt als hij/zij doorverwezen wordt (Bijv. vanuit Capellenborg naar Wijz), dan moeten de organisaties gegevens kunnen uitwisselen. De nieuwe privacywetgeving laat dit niet zomaar toe. Een oplossing hiervoor zou een convenant kunnen zijn.

Kader

Een combinatiefunctie is een functie waarbij een werknemer in dienst is bij één werkgever, maar werkzaam is voor twee of meer sectoren: in dit geval onderwijs, sport en cultuur. Met de combinatiefuncties wordt de verbinding en samenwerking tussen sectoren versterkt. Het binnen- en naschoolse aanbod aan sport- en cultuuraanbod wordt uitgebreid en beter op elkaar afgestemd.

De rijkssubsidie mag alleen worden ingezet voor de bekostiging van loonkosten. Daarnaast hebben de combinatiefunctionarissen activiteitenbudget nodig.

Financieel kader

Het uitgangspunt is dat er in de gemeente Olst-Wijhe 3,8 fte aan combinatiefuncties worden ingezet. De verdeling voor deze loonkosten is dat het Rijk 40% subsidieert en de overige 60% wordt door partners en de gemeente bekostigd. Het Rijk gaat er vanuit dat de salariskosten voor een fulltime HBO-er CF €50.000,- zijn. Dit is gebaseerd op het cao sport.

In totaal komt dit voor 3,8 fte uit op een jaarlijks bedrag van € 196.820,-, waarvan € 78.720,- wordt vergoed door het Rijk en €118.820,- door partners en de gemeente.

Op 29 juni 2018 is het Nationaal Sportakkoord ondertekend door het ministerie, waarbij meer geld uitgetrokken wordt voor de inzet van combinatiefunctionarissen (bijlage 2). Hierdoor kan onze gemeente in de periode 2019-2022 gebruik maken van de regeling waarbij we maximaal 4,37 fte aan combinatiefunctionarissen kunnen inzetten in plaats van 3,8 fte. In totaal komt dit voor de periode 2019-2022 uit op een jaarlijks bedrag van € 218.500,-, waarvan maximaal € 87.387,- wordt vergoed door het Rijk en € 131.113,- door partners en de gemeente. Afhankelijk van de landelijke vraag naar de Brede Regeling Combinatiefunctiefunctionarissen zal door het Rijk worden bepaald hoeveel fte onze gemeente binnen de regeling toegewezen krijgt, en hiermee ook wat het exacte bedrag is dat we vanuit het Rijk ontvangen.

Kader basisonderwijs

Het schoolbestuur vult de beschikbare werktijd voor de medewerkers in te verdelen in lestaken en lesgebonden taken (o.a. lesvoorbereiding, nascholing e.d.), zodanig dat alle leerlingen van de groepen vier t/m acht één uur per week les van een vakleerkracht lichamelijke opvoeding ontvangen.

De overige beschikbare werktijd vult de combinatiefunctionaris basisonderwijs met combinatiefunctionaristaken zoals:

- MRT
- Organiseren schoolsportdagen
- Organiseren Konings spelen
- Organiseren kleutergym
- Sportinstuif

- Leerkrachten begeleiden bij implementatie nieuwe lesmethode
- Begeleiden stagiaires met CF-taken
- Incidentele beweegprojecten
- Stimuleren van beweging en onderhouden contact met verenigingen

Dit alles in gezamenlijk overleg met Ut Huus team Sportstimulering in te vullen.

Bij een volledige baan (die volgens de nieuwe CAO PO per 1 augustus 2015 uitgaat van een 40-urige werkweek) betekent dit:

- 70% lestaten /lesgebonden taken = 28 uur per week.
- 30% inzet combinatietaken = 12 uur per week.

Conclusie

Vanuit de overleggen met en tussen de partners is consensus bereikt over het idee dat middels samenwerking activiteiten kunnen worden georganiseerd die het welzijn van met name kinderen, maar ook gericht op volwassenen, al dan niet met beperking kunnen bevorderen. Hiervoor hebben de partijen op 05-07-2018 weer om tafel gezeten. Hieruit is een visie tot stand gekomen, vanuit waar een opdracht of programma door een CF met regiefunctie zal worden uitgedragen. Later in 2018 zal er een kick-off plaatsvinden waarbij de partijen (bestuur en medewerkers die combinatietaken gaan vervullen) praktische invulling zullen gaan geven aan de gezamenlijke visie. Dit is:

Door samen te werken faciliteren dat er activiteiten worden georganiseerd die het welzijn van alle inwoners van Olst-Wijhe kunnen bevorderen.

Hierbij past de organisatiestructuur die te zien is in figuur 2. Dit is het idee:

Partijen gaan aan het begin van het schooljaar met elkaar om tafel om te kijken wat zij belangrijke thema's vinden waaromheen de combinatiefuncties activiteiten kunnen organiseren.

De CF met regiefunctie werkt vanuit deze visie en heeft binnen de organisaties een aanspreekpunt wanneer er overlegd moet worden over de invulling van de activiteiten die aansluiten bij deze visie. Het aanspreekpunt binnen elke organisatie zorgt er vervolgens voor dat er activiteiten worden georganiseerd die aansluiten bij dit thema. Een aanspreekpunt binnen elke organisatie die gebruik wil maken van de regeling is belangrijk, vanwege de duidelijkheid over regie. De combinatiefunctionarissen leggen verantwoording af over invulling van uren aan het aanspreekpunt binnen de organisatie waar zij voor werken. Deze verantwoording wordt vervolgens doorgezet naar de CF met regiefunctie en naar de gemeente, de gemeente zet de verantwoording door naar het Rijk. In figuur 2 zijn alleen in het rechterrijtje taken van de combinatiefunctie vastgelegd, omdat van deze activiteiten het belang wordt ingezien en dit willen we behouden. Tijdens het overleg werd benoemd dat het van belang is dat de CF op taken wordt ingezet waar zijn/haar talent ligt, gekoppeld aan waar behoefte aan is. Deze zijn breder geformuleerd en staan in het linkerrijtje van CF taken.

Wat betreft het aangepast sporten zal uit het overleg van eind augustus blijken wat de verwachtingen en rollen zijn van de betrokken partijen en hoe we hier vervolg aan kunnen geven. De verbinding met de eerstelijns zorg en woonzorginstellingen mag intensiever. Partijen weten elkaar nu niet altijd goed te vinden. Dit is een aandachtspunt voor de komende jaren: het intensiveren van de samenwerking waar daar behoefte en vraag naar is.

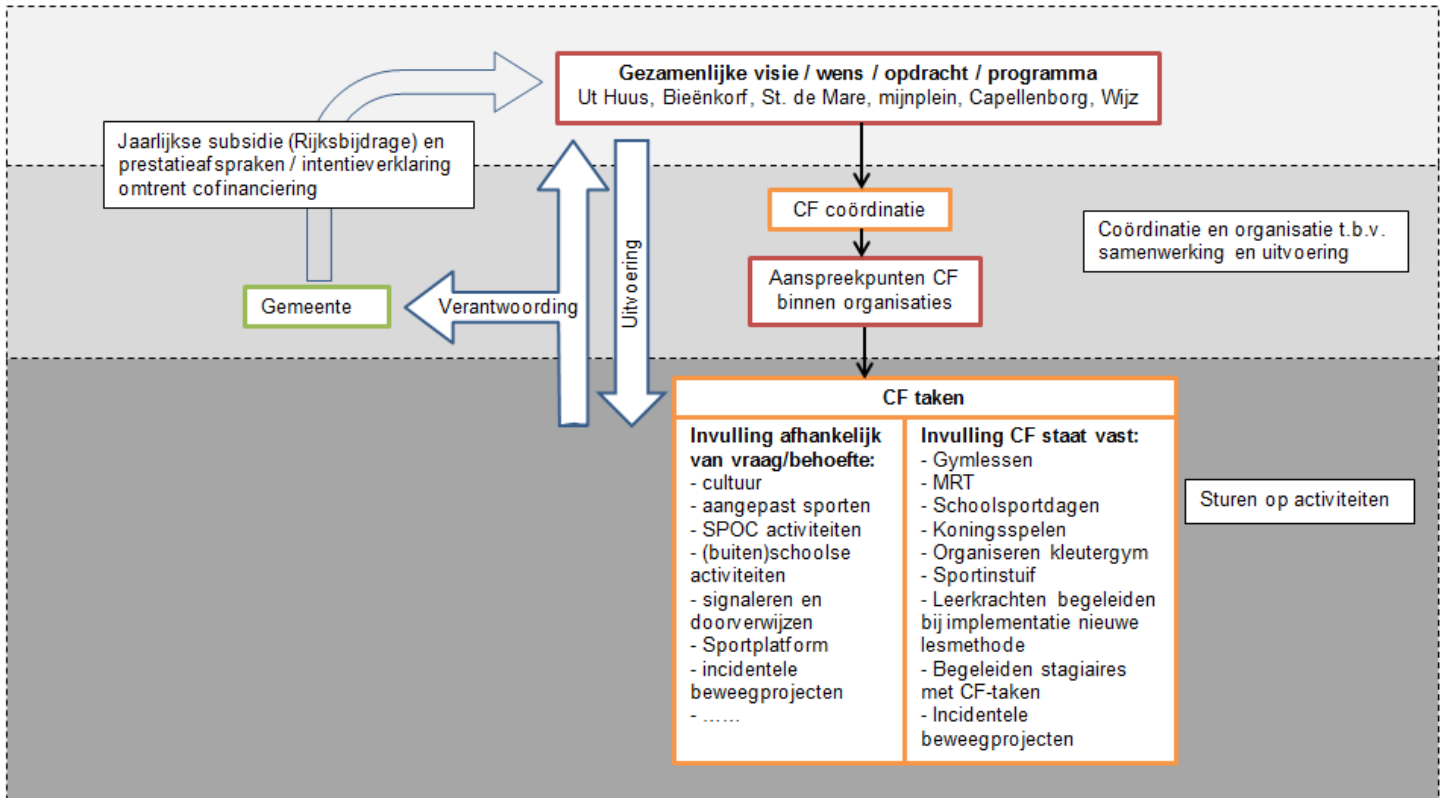

Figuur 2: Gewenste situatie combinatiefunctionarissen





Monitoring

Alle partijen tekenen een overeenkomst of intentieverklaring. Het is de bedoeling dat de regeling vanaf nu structureel wordt en dat er niet meer zoveel tijd besteed hoeft te worden aan monitoring en evaluatie door de gemeente. Er moet nog wel jaarlijks verantwoording worden afgelegd over de activiteiten en taken die de CF uitvoeren. Het is een eis om verantwoording af te leggen aan het Rijk, vanwege de rijkssubsidie. In 2022 wordt de regeling herzien en zullen ook wij moeten kijken hoe het tot 2022 is verlopen en hoe we verder willen.

Bijlage 1: Evaluatie doelen uit de nota sport- en cultuurstimulering 2014-2018

Leeswijzer:

Per thema zijn een aantal doelen geformuleerd. Onder stand van zaken (svz) en toelichting wordt besproken hoe de destijds opgestelde doelen er nu voorstaan.

-  Doel behaald of loopt goed
-  Doel niet behaald
-  Doel nog niet behaald, maar in goede richting
-  Onbekend

Jongeren	svz	Toelichting
1. Het aantal jongeren met (extreem) overgewicht is lager dan in 2010 (=25%)	?	De cijfers zijn niet te vergelijken met de cijfers uit 2010, omdat ze anders gemeten zijn. Huidige GGD-cijfers zijn: •Kinderen van 0-12 jaar 14% (regio 11%) •Kinderen klas 2 v.o. 15% (regio 16%) •Kinderen klas 4 v.o. 19% (regio 17%)
2. Alle jongeren zijn lid van een sportvereniging of zijn actief op het gebied van sporten en bewegen in de vrije tijd.	X	Licht gedaald: van 1.739 in 2014 naar 1.528 in 2016 (Jaarstukken 2017). Het aantal jongeren is ook licht gedaald van 4.167 in 2014 naar 4.100 in 2016.
3. Alle jeugdorganisaties worden betrokken bij sportieve activiteiten in de eigen omgeving en in de gemeente.	✓	Er zijn minder kantooruren, dus er zijn geen regelmatige overleggen meer. Wel weten de partijen elkaar te vinden.
4. Met behulp van leerlingen van de Capellenborg (WhoZnext-team) worden binnen- en buitenschools op de Capellenborg ten minste twee activiteiten per schooljaar georganiseerd.	✓	De Capellenborg heeft dit losgelaten en is zich gaan richten op het Gezonde Schoolplein, wat succesvol is.
5. Jaarlijks wordt aan minimaal twee leerjaren de projecten Actieve leefstijl en Fair Play op de Capellenborg uitgevoerd.	✓	Kan de sportinstuif SPOC breed worden georganiseerd (SPOC-coördinator) i.s.m. Capellenborg?
6. Sportinstuif voor Jeugdigen. Dit is een samenwerking tussen de CF voortgezet onderwijs en CF SPOC samen met het WhoZnext team. In eerste instantie is de sportinstuif gericht op de leerlingen van de Capellenborg. Als dit goed gaat lopen stellen zij dit ook open voor anderen.	!	
7. Voor ieder kind, ongeacht zijn motorische of verstandelijke achterstand, wordt een vorm van sporten en/of bewegen in de regio aangeboden. De combinatiefunctionaris Aangepast Sporten zet zich in om de verbinding te leggen tussen de sportverenigingen in de regio Deventer, Olst-Wijhe en Raalte. Sportverenigingen kunnen ondersteuning krijgen bij het oprichten van een G-team. En G-sporters krijgen, indien wenselijk, begeleiding in hun zoektocht naar een passende sport of vereniging.	✓	Er is een regiocoach Aangepast Sporten (AS) die ondersteunt via iedereen Actief. De CF AS monitort het aangepast sportaanbod. Daarnaast is er meer contact met eerstelijns zorg en kan makkelijker worden doorverwezen.

Succesvolle BOS-arrangementen	svz	Toelichting
8. Sportkennismakingslessen blijven aangeboden worden onder schooltijd of buitenschools aan leerlingen van zowel het basis- als het voortgezet onderwijs. De grote omni-verenigingen in onze gemeente zijn dominant, bij sportkennismakingslessen worden ook van de kleinere minder bekende sportverenigingen lessen aangeboden met als doel het verwerven van meer leden.	✓	Verenigingen vinden het lastig om sport aan te bieden onder schooltijd. De schoolsportdag is wel een succes. Mogelijk mede dankzij de (kleine) vergoeding die hier tegenover staat.
9. Er zijn tien basisscholen die deelnemen aan het programma "Lekker fit" of hebben op een vergelijkbare wijze beleid gericht op een gezonde actieve school.	!	Lekker fit is een lespakket dat wel op de scholen is aangeschaft. Een aantal scholen heeft deze lesmethode verankerd in het beleid, waar
10. Twee keer per jaar worden laagdrempelige activiteiten in een kern of wijk in onze gemeente aangeboden aan kinderen tot 12 jaar. (project Spelekids).	✓	Er worden nu verschillende activiteiten georganiseerd, zoals sportinstuif of voetbaltoernooi, IJsselsportkamp. Dit neemt CF SPOC, Paul Balstra, op zich. Er wordt meer vraaggericht gewerkt in plaats van aanbod gericht. Laagdrempelige activiteiten vinden plaats in overleg met organisaties zoals BSO en scholen. Of er zijn vragen vanuit het veld (o.a. Olsterfeest, zorginstellingen, jeugdwerk) of jeugdige inwoners zelf waar door de CF wordt meegedacht en mogelijk uitgevoerd.
11. Twee keer per jaar wordt er een 'tocht' georganiseerd (zoals een greppeltocht of spooktocht) waarbij veel samengewerkt wordt met jeugdorganisaties en ouders/ vrijwilligers.	!	Door de laatste heroverwegingsoperatie op zowel sportstimulering als jeugdwerk (de tochten waren een samenwerking) en daardoor een andere verdeling van taken (door aanstelling CF basisonderwijs) zijn er keuzes gemaakt in het aantal activiteiten. Activiteiten in de buurt, zoals de tochten, zijn niet meer georganiseerd. Bij interesse is het wel interessant om dit weer op te pakken.
12. Alle kinderen met een motorische of verstandelijke achterstand kunnen deelnemen aan SportExtra en Sportklup of kunnen verwezen worden naar een op hen van toepassing zijnde sport- of beweegaanbod.	✓	Door de aanstelling van de CF basisonderwijs is MRT voor alle kinderen opgestart, waardoor SportExtra op den duur minder nodig zou zijn. Aan ouders is gevraagd of zij met elkaar organisatorisch SportExtra draaiende wilden houden met in het begin nog ondersteuning op organisatie en financiën, maar daar hebben zij niet voor gekozen. Wel is door een van

		<p>de ouders Funtime opgezet, de maandelijkse activiteit in het Holstohuis die zowel creatief als sportief is. Incidenteel verlenen CF daar hun medewerking aan. Er is een netwerk ontstaan rondom de CF van mensen die zich bezig houden rondom kinderen met motorische achterstand of verstandelijke beperking en een paar keer per jaar wordt er overlegd. Ook is er contact met fysiotherapeuten die kunnen doorverwijzen. Daarnaast is er een kleutermethode ontwikkeld voor vroegsignalering.</p>
--	--	---

Betere benutting van de vakleerkrachten Lichamelijke Oefening.	svz	Toelichting
13. Alle basisscholen met een vakleerkracht LO met vakoverstijgende taken hebben beleid t.a.v. sport, bewegen en gezondheid op de school.	✓	Het Gezonde School beleidsplan is overal opgesteld. Het is wel interessant om opnieuw een inventarisatie te doen met wat de wensen zijn en wat er al is.
14. Ten minste tien basisscholen hebben een op maat opgesteld schoolbeleidsplan 'Gezonde, actieve school'.	✓	
15. Ten minste tien basisscholen participeren in laagdrempelige sportkennismakingactiviteiten (Allemaal sporten, schoolsportdag) en activiteiten die een gezonde, actieve leefstijl bevorderen (Lekker Fit o.a.).	✓	Dit is bij alle dertien scholen gelukt.
16. Per basisschool wordt minimaal één leraar gecoacht op sport en hebben alle scholen een sportleerkracht aangewezen.	✓	Dit is overbodig gebleken, directeuren zijn zelf aanspreekpunt. Wel is er onduidelijkheid over die rol, en deze zou in een volgende intentieverklaring duidelijker moeten worden geformuleerd.
17. De kwaliteit van de invulling van het gymonderwijs, met name op de scholen zonder vakleerkracht LO, blijft gehandhaafd en wordt door middel van overdracht van de kennis van de vakleerkrachten LO versterkt.	✓	Overall is nu een vakleerkracht lo, en de groepsleerkracht wordt ondersteund door de methode Bewegen Samen Regelen die de CF gezamenlijk hebben geïntroduceerd en hier ook studiedagen over hebben georganiseerd voor de groepsleerkrachten. Daarnaast is er de kleutermethode.
18. Gefaseerd zijn alle basisscholen in de gemeente, daar waar gewenst, bediend met een aanbod M.R.T. (Motorische Remedial Teaching).	✓	Door de start van MRT in het basisonderwijs verwachten we kinderen die motorisch achterlopen vroegtijdig te signaleren en een MRT traject aan te bieden gegeven door de vakdocent. Zodat mogelijk daarna aansluiting gevonden kan worden bij een reguliere

		vereniging of een doorverwijzing naar het aangepast sporten/fysiotherapeut.
--	--	---

SPOC, van stenen naar activiteiten	svz	Toelichting
19. De stuurgroep SPOC stelt jaarlijks een programma vast waarbij wekelijks buitenschoolse activiteiten worden georganiseerd voor kinderen in samenwerking met jongeren.	✓	De SPOC functionaris heeft met name in de uitvoering organisaties werkzaam op het SPOC ondersteund met onder andere wekelijks bewegen op de BSO, ondersteuning van sportverenigingen bij evenementen en samenwerken met CF Capellenborg en CF basisonderwijs als het gaat om gezamenlijke beweegactiviteiten. De kans om te verbinden als SPOC partners op een niveau boven de uitvoering is nog een kans die benut kan worden. Een SPOC-functionaris i.s.m. de Hooiberg?
20. Verbindingen tussen alle SPOC-partners zijn gelegd waardoor samenwerking als vanzelfsprekend wordt ervaren.	✓	De SPOC-partners weten elkaar te vinden, maar kunnen wel meer met elkaar optrekken als het gaat om afstemming en het programmeren van een gezamenlijk programma/aanbod.
21. Activiteiten voor de doelgroep worden efficiënt en op elkaar afgestemd georganiseerd.	✓	In het begin was dit zoeken, maar het loopt steeds beter.
22. Vanuit het meerjarenplan van de stuurgroep SPOC is een activiteitenkalender opgesteld die aansluit op de activiteiten van andere sportaanbieders en jeugdorganisaties in de gemeente.	✓	Er is een meerjarenplan en een activiteitenkalender opgesteld.

Versterking sportverenigingen	svz	Toelichting
23. In de gemeente zijn acht sportverenigingen die zich een 'Gezonde sportvereniging' mogen noemen.	✓	Verenigingen zagen de toegevoegde waarde hier niet van in. Ze wilden zelf een aantal punten benoemen die goed en minder goed gingen, zonder een hele vragenlijst te hoeven invullen. De verenigingen hebben zich met ondersteuning van de CF sport/cultuur verenigd in het Sportplatform Olst-Wijhe samen met overige (commerciële) sportaanbieders waardoor o.a. gezamenlijk een grote subsidie is binnengehaald (nl. Sportdorpen). Daarnaast wordt driemaal per jaar overlegd met elkaar en afgestemd.
24. In de gemeente zijn acht sportverenigingen die zich een 'Vitale sportvereniging' mogen noemen.	✓	

25. Alle sportverenigingen bieden toegankelijke sportkennismakingslessen aan alle kinderen en jongeren, ook buiten de georganiseerde sportkennismakingslessen, waardoor zij zich goed kunnen oriënteren en uitproberen welke sport het best bij hen past.	✓	Niet onder schooltijd, wel een schoolspordag.
26. Sportverenigingen hebben een vaste contactpersoon op het gebied van jeugd en sportstimulering, vereniging-gebonden mailadressen en de sportvereniging toegankelijk en open maken.	✓	Veel verbetering. Het Sportplatform en Stroom dragen hieraan bij.

Samenwerking	svz	Toelichting
27. In de gemeente hebben partijen meer kennis van elkaar en maken meer gebruik van elkaars expertise.	✓	Ook hier het Sportplatform en Stroom.
28. Activiteiten worden beter op elkaar afgestemd en er is een eenduidige visie.	✓	Loopt beter, men is meer op de hoogte.
29. Door de brede impuls combinatiefunctionarissen weten partners elkaar op activiteitsniveau te vinden, maar het versterken van samenwerkingsverbanden op bestuurlijk niveau verdient nog aandacht.	✓	Het is de brede impuls combinatiefunctionarissen gelukt om dat waar het in de BOS impuls met name om de activiteiten en verbinding ging, dat er nu zeker op bestuurlijk niveau en beleidsniveau ook wordt samengewerkt.

* Van de 29 doelstellingen zijn er 24 behaald of lopen goed.

* Van één van de doelstellingen kan niet worden gezegd of deze is behaald.

* Er zijn geen doelstellingen die niet behaald zijn en ook niet op de goede weg zijn of die niet goed lopen.

* 4 doelstellingen zijn op de goede weg, maar lopen nog niet zoals ze moeten lopen. Hier is nog wat aandacht voor nodig.

Ook zijn in de projectomschrijving Iedereen actief in 2015 doelstellingen opgenomen. Dat zijn de volgende:

Doelstellingen aangepast sporten (opgesteld in 2015)	svz
1. Voorlichting en PR <ul style="list-style-type: none"> • Inventariseren en actueel houden van aanbodgegevens omtrent Iedereen actief. • Verzorgen van voorlichting en voorlichtingsmateriaal over het (aangepaste) aanbod. 	✓
2. Doorverwijzing <ul style="list-style-type: none"> • Informeren, adviseren en/of doorverwijzen van mensen met een beperking naar een voor het individu passend aanbod. • Het in stand houden van het regionaal netwerk voor doorverwijzing en/of opvang en begeleiding van de doelgroep. 	!
3. Optimaliseren aanbod <ul style="list-style-type: none"> • Ondersteuning bieden aan vrijwilligers en/of organisaties die actief zijn in bijvoorbeeld het initiatief 'ouders aan zet'. • Afstemmen van het activiteitenaanbod en de ontwikkeling daarvan in de regio. • Signaleren en indien mogelijk (mede)oplossen van knelpunten die deelname in de weg staan. 	!
4. Deskundigheidsbevordering <ul style="list-style-type: none"> • Het bevorderen van de deskundigheid van (vrijwillig) kader van aanbieders. 	✓
5. Organisatiestructuur <ul style="list-style-type: none"> • Inbedden van de intergemeentelijke samenwerking op het gebied van "Iedereen actief". 	✓

Het aangepast sporten loopt goed. Drie van de vijf doelen zijn behaald en twee doelstellingen lopen prima, maar er is verbetering mogelijk.

Bijlage 2: Verdeelsleutel BRC per gemeente

Gemeente	Verdeling huidig budget 58.680.000			Verdeling nieuw budget, nieuwe criteria			Verdeling obv budget nieuw 72.500.000 met opties alle deelnamepercentages									
	Rijksbijdrage 2018	Aantal FTE 2018	Deelname percentage	Rijksbijdrage 2018	Aantal fte	Deelname percentage	60%	€ 20.000	80%	€ 20.000	100%	€ 20.000	120%	€ 20.000	140%	€ 20.000
Montferland	€ 139.952	6,93	135%	€ 157.451	7,87	135%	3,52	€ 70.418	4,69	€ 93.890	5,87	€ 117.363	7,04	€ 140.836	8,22	€ 164.308
Montfoort	€ 63.173	3,13	135%	€ 68.971	3,45	135%	1,54	€ 30.846	2,06	€ 41.128	2,57	€ 51.411	3,08	€ 61.693	3,60	€ 71.975
Neder Betuwe	€ 116.627	5,77	135%	€ 125.250	6,26	135%	2,80	€ 56.016	3,73	€ 74.689	4,67	€ 93.361	5,60	€ 112.033	6,54	€ 130.705
Nederweert	€ 66.866	3,31	135%	€ 74.712	3,74	135%	1,67	€ 33.414	2,23	€ 44.552	2,78	€ 55.690	3,34	€ 66.828	3,90	€ 77.966
Nieuwegein	€ 228.589	11,31	135%	€ 283.846	14,19	135%	6,35	€ 126.947	8,46	€ 169.262	10,58	€ 211.578	12,69	€ 253.893	14,81	€ 296.209
Nijkerk	€ 171.247	8,48	135%	€ 211.872	10,59	135%	4,74	€ 94.757	6,32	€ 126.343	7,90	€ 157.928	9,48	€ 189.514	11,05	€ 221.100
Nijmegen	€ 523.654	25,92	135%	€ 750.611	37,53	135%	16,79	€ 335.701	22,38	€ 447.601	27,98	€ 559.501	33,57	€ 671.402	39,17	€ 783.302
Nissewaard	€ 333.358	16,50	135%	€ 382.578	19,13	135%	8,56	€ 171.103	11,41	€ 228.137	14,26	€ 285.171	17,11	€ 342.206	19,96	€ 399.240
Noordwijk	€ 87.664	4,34	135%	€ 115.665	5,78	135%	2,59	€ 51.730	3,45	€ 68.973	4,31	€ 86.216	5,17	€ 103.459	6,04	€ 120.703
Nunspeet	€ 121.681	6,02	135%	€ 133.922	6,70	135%	2,99	€ 59.895	3,99	€ 79.860	4,99	€ 99.825	5,99	€ 119.790	6,99	€ 139.755
Oisterwijk	€ 106.130	5,25	135%	€ 119.205	5,96	135%	2,67	€ 53.313	3,55	€ 71.084	4,44	€ 88.855	5,33	€ 106.626	6,22	€ 124.396
Oldenzaal	€ 129.067	6,39	135%	€ 150.572	7,53	135%	3,37	€ 67.341	4,49	€ 89.789	5,61	€ 112.236	6,73	€ 134.683	7,86	€ 157.130
Olst-Wijhe	€ 74.641	3,69	135%	€ 83.740	4,19	135%	1,87	€ 37.451	2,50	€ 49.935	3,12	€ 62.419	3,75	€ 74.908	4,37	€ 87.387
Ommen	€ 69.976	3,46	135%	€ 83.863	4,19	135%	1,88	€ 37.507	2,50	€ 50.009	3,13	€ 62.511	3,75	€ 75.013	4,38	€ 87.515
Oost Gelre	€ 129.067	6,39	135%	€ 138.731	6,94	135%	3,10	€ 62.046	4,14	€ 82.728	5,17	€ 103.410	6,20	€ 124.092	7,24	€ 144.774
Oosterhout	€ 208.373	10,31	135%	€ 251.132	12,56	135%	5,62	€ 112.315	7,49	€ 149.754	9,36	€ 187.192	11,23	€ 224.631	13,10	€ 262.069
Opsterland	€ 127.901	6,33	135%	€ 141.181	7,06	135%	3,16	€ 63.141	4,21	€ 84.188	5,26	€ 105.235	6,31	€ 126.282	7,37	€ 147.330
Oss	€ 355.517	17,60	135%	€ 416.657	20,83	135%	9,32	€ 186.344	12,42	€ 248.459	15,53	€ 310.574	18,63	€ 372.689	21,74	€ 434.804
Ouder-Amstel	€ 53.260	2,64	135%	€ 65.202	3,26	135%	1,46	€ 29.161	1,94	€ 38.881	2,43	€ 48.602	2,92	€ 58.322	3,40	€ 68.042
Over Betuwe	€ 195.933	9,70	135%	€ 234.260	11,71	135%	5,24	€ 104.770	6,98	€ 139.693	8,73	€ 174.616	10,48	€ 209.540	12,22	€ 244.463
Peel en Maas	€ 176.884	8,76	135%	€ 192.510	9,63	135%	4,30	€ 86.098	5,74	€ 114.797	7,17	€ 143.496	8,61	€ 172.195	10,04	€ 200.895
Purmerend	€ 314.115	15,55	135%	€ 361.188	18,06	135%	8,08	€ 161.537	10,77	€ 215.382	13,46	€ 269.228	16,15	€ 323.073	18,85	€ 376.919
Putten	€ 103.409	5,12	135%	€ 117.838	5,89	135%	2,64	€ 52.701	3,51	€ 70.269	4,39	€ 87.836	5,27	€ 105.403	6,15	€ 122.970
Raalte	€ 160.556	7,95	135%	€ 173.167	8,66	135%	3,87	€ 77.447	5,16	€ 103.262	6,45	€ 129.078	7,74	€ 154.893	9,04	€ 180.709
Reusel-De Mierden	€ 48.983	2,42	135%	€ 60.304	3,02	135%	1,35	€ 26.970	1,80	€ 35.960	2,25	€ 44.950	2,70	€ 53.940	3,15	€ 62.931
Rheden	€ 152.587	7,55	135%	€ 190.698	9,53	135%	4,26	€ 85.287	5,69	€ 113.716	7,11	€ 142.145	8,53	€ 170.574	9,95	€ 199.003
Ridderkerk	€ 153.364	7,59	135%	€ 202.852	10,14	135%	4,54	€ 90.723	6,05	€ 120.964	7,56	€ 151.205	9,07	€ 181.446	10,58	€ 211.687
Rijswijk	€ 140.730	6,97	135%	€ 232.537	11,63	135%	5,20	€ 103.999	6,93	€ 138.665	8,67	€ 173.332	10,40	€ 207.998	12,13	€ 242.664
Roerdalen	€ 72.697	3,60	135%	€ 87.131	4,36	135%	1,95	€ 38.968	2,60	€ 51.957	3,25	€ 64.947	3,90	€ 77.936	4,55	€ 90.925
Roosendaal	€ 299.342	14,82	135%	€ 347.965	17,40	135%	7,78	€ 155.623	10,37	€ 207.497	12,97	€ 259.371	15,56	€ 311.246	18,16	€ 363.120
Rotterdam	€ 2.194.528	108,62	135%	€ 2.917.328	145,87	135%	65,24	€ 1.304.736	86,98	€ 1.739.649	108,73	€ 2.174.561	130,47	€ 2.609.473	152,22	€ 3.044.385
Schagen	€ 190.490	9,43	135%	€ 212.925	10,65	135%	4,76	€ 95.228	6,35	€ 126.970	7,94	€ 158.713	9,52	€ 190.456	11,11	€ 222.198
Schiedam	€ 281.848	13,95	135%	€ 357.328	17,87	135%	7,99	€ 159.810	10,65	€ 213.080	13,32	€ 266.351	15,98	€ 319.621	18,64	€ 372.891
Schinnen	€ 49.178	2,43	135%	€ 55.716	2,79	135%	1,25	€ 24.918	1,66	€ 33.224	2,08	€ 41.530	2,49	€ 49.837	2,91	€ 58.143
Simpelveld	€ 38.876	1,92	135%	€ 44.765	2,24	135%	1,00	€ 20.020	1,33	€ 26.694	1,67	€ 33.367	2,00	€ 40.041	2,34	€ 46.714
Sint Anthonis	€ 52.482	2,60	135%	€ 52.481	2,62	135%	1,17	€ 23.471	1,56	€ 31.295	1,96	€ 39.119	2,35	€ 46.943	2,74	€ 54.767
Sittard-Geleen	€ 338.801	16,77	135%	€ 388.506	19,43	135%	8,69	€ 173.754	11,58	€ 231.672	14,48	€ 289.590	17,38	€ 347.508	20,27	€ 405.427
Sluis	€ 81.056	4,01	135%	€ 98.543	4,93	135%	2,20	€ 44.072	2,94	€ 58.763	3,67	€ 73.453	4,41	€ 88.144	5,14	€ 102.835
Someren	€ 78.917	3,91	135%	€ 85.337	4,27	135%	1,91	€ 38.166	2,54	€ 50.888	3,18	€ 63.610	3,82	€ 76.332	4,45	€ 89.054
Stadskanaal	€ 128.095	6,34	135%	€ 144.145	7,21	135%	3,22	€ 64.467	4,30	€ 85.956	5,37	€ 107.445	6,45	€ 128.934	7,52	€ 150.423
Steenbergen	€ 89.608	4,44	135%	€ 106.530	5,33	135%	2,38	€ 47.644	3,18	€ 63.526	3,97	€ 79.407	4,76	€ 95.288	5,56	€ 111.170
Stichtse Vecht	€ 254.441	12,59	135%	€ 307.505	15,38	135%	6,88	€ 137.528	9,17	€ 183.370	11,46	€ 229.213	13,75	€ 275.055	16,04	€ 320.898
Ten Boer	€ 33.822	1,67	135%	€ 35.874	1,79	135%	0,80	€ 16.044	1,07	€ 21.392	1,34	€ 26.741	1,60	€ 32.089	1,87	€ 37.437
Terschelling	€ 27.213	1,35	135%	€ 26.901	1,35	135%	0,60	€ 12.000	0,80	€ 16.000	1,00	€ 20.000	1,20	€ 24.000	1,40	€ 28.000
Texel	€ 55.203	2,73	135%	€ 59.158	2,96	135%	1,32	€ 26.458	1,76	€ 35.277	2,20	€ 44.096	2,65	€ 52.916	3,09	€ 61.735
Tholen	€ 116.238	5,75	135%	€ 126.786	6,34	135%	2,84	€ 56.703	3,78	€ 75.604	4,73	€ 94.505	5,67	€ 113.406	6,62	€ 132.307
Tilburg	€ 732.222	36,24	135%	€ 963.221	48,16	135%	21,54	€ 430.788	28,72	€ 574.384	35,90	€ 717.980	43,08	€ 861.576	50,26	€ 1.005.172
Tubbergen	€ 101.854	5,04	135%	€ 103.782	5,19	135%	2,32	€ 46.415	3,09	€ 61.887	3,87	€ 77.359	4,64	€ 92.830	5,42	€ 108.302