



Quickscan flora en fauna

Grensweg 19 Zieuwent



EcoTierra- ecologisch adviesbureau

Grensweg 19 te Zieuwent

- Quickscan in het kader van de Flora- en faunawet -

Opdrachtgever	Rouwmaat groep Postbus 74 7140 AB Groenlo
Contactpersoon	De heer N. Looman
Datum veldbezoek	10 oktober 2015
Uitvoerend ecooloog	ing. J.M. de Wever
Kenmerk rapport	Q2015.029-Quickscan flora en fauna Zieuwent
Datum rapport	10 oktober 2015
Auteur	ing. J.M. de Wever

Paraaf



EcoTierra-ecologisch adviesbureau
Margijnenenk 12
7415 JZ Deventer



www.ecotierra.nl
info@ecotierra.nl
0570-597418

→ **Draagvlak voor natuur is de basis voor natuurbescherming**

Dit rapport is vervaardigd op verzoek van opdrachtgever en is zijn eigendom. Niets uit dit rapport mag worden verveelvoudigd en/of openbaar gemaakt worden d.m.v. druk, fotokopie, digitale kopie of op welke andere wijze dan ook, zonder voorafgaande schriftelijke toestemming van de opdrachtgever hierboven aangegeven en EcoTierra-ecologisch adviesbureau, noch mag het zonder een dergelijke toestemming worden gebruikt voor enig ander werk dan waarvoor het is vervaardigd.

INHOUDSOPGAVE

SAMENVATTING

1 INLEIDING	6
1.1 AANLEIDING	6
1.2 DOELSTELLING	6
1.3 VOLLEDIGHEID ONDERZOEK	6
1.4 GELDIGHEIDSDUUR RAPPORT	7
2 ONDERZOEKSOPZET	8
2.1 DESKRESEARCH	8
2.2 VELDBEZOEK	8
3 SITUATIEBESCHRIJVING	9
3.1 HUIDIGE SITUATIE	9
3.2 GEWENSTE TOEKOMSTIGE SITUATIE EN VOORGENOMEN INGREPEN	11
4 BEVINDINGEN ONDERZOEK	12
4.1 BEVINDINGEN DESKRESEARCH	12
4.2 BEVINDINGEN VELDONDERZOEK	12
5 EFFECTENBEOORDELING	14
5.1 EFFECTEN BESCHERMDE GEBIEDEN	14
5.2 EFFECTEN SOORTEN	14
6 CONCLUSIE	16

BIJLAGEN

1. Wettelijk kader
2. Literatuurlijst

SAMENVATTING

In opdracht van de Rouwmaat groep heeft EcoTierra- ecologisch adviesbureau aan de Grensweg 19 te Zieuwent (gemeente Oost Gelre) een quickscan flora en fauna uitgevoerd in het kader van de Flora- en faunawet en overige (natuur)wetgeving.

Het plangebied ligt ten noordoosten van de bebouwde kern van Zieuwent en betreft een onbebouwde weide en een kleine bomenrij. Het plangebied is gelegen naast het GNN, maar niet nabij (binnen een straal van 8.000 meter) een Natura2000-gebied.

De aanleiding voor het uitvoeren van onderhavige quickscan is de gewenste bouw van een ligboxenstal. Hiervoor zal het bestaande bouwblok moeten worden vergroot. In bovenstaande kader worden geen opstallen geamoveerd of oppervlaktewateren gedempt. Eventueel worden er enkele groenstructuren gekapt, waaronder twee kastanjes. Dit is echter nog niet zeker. Deze ingreep valt binnen de Flora- en faunawet onder het belang j: de uitvoering van werkzaamheden in het kader van ruimtelijke inrichting of ontwikkeling.

Onderhavige quickscan is gebaseerd op een bronnenonderzoek en een veldbezoek. Dit veldbezoek heeft op 10 oktober 2015 plaatsgevonden.

Conclusie	
Beschermde gebieden	De voorgenomen ingrepen zullen geen negatief effect hebben op beschermde (natuur)gebieden. Thema's als verdroging, vermessing en verzuring (stikstof) zijn geen onderdeel van onderhavige rapportage.
Soortgroepen	<p>Flora Er zijn geen beschermde wilde soorten aangetroffen.</p> <p>Vogels Er zijn geen jaarrond beschermde nesten aangetroffen. In potentie kunnen algemeen voorkomende soorten en weidevogels broeden binnen het plangebied.</p> <ul style="list-style-type: none"> → De bouw- en rooiwerkzaamheden dienen buiten het broedseizoen plaats te vinden. → Of er wordt verhinderd dat er broedgevallen binnen de invloedssfeer van de werkzaamheden aanwezig zullen zijn bij de aanvang van deze werkzaamheden. <p>Grondgebonden zoogdieren Er zijn geen streng of strikt (tabel 2 of 3) beschermde soorten of verblijf- en/of voortplantingsplaatsen ervan aangetroffen of te verwachten. Algemeen voorkomende soorten (tabel 1) kunnen voorkomen.</p> <p>Vleermuizen Er zijn geen geschikte verblijf- en/of voortplantingsplaatsen voor vleermuizen aanwezig binnen het plangebied. Tevens betreft het plangebied geen essentieel foerageergebied en zullen er door de ingreep geen essentiële vliegroutes verloren gaan.</p> <p>Amfibieën, reptielen en vissen Er zijn geen vaste verblijf- en/of voortplantingsplaatsen of exemplaren van streng en strikt beschermde overige soorten waargenomen.</p> <p>Ongewervelden/ overige soorten Er zijn geen vaste verblijf- en/of voortplantingsplaatsen of exemplaren van streng en strikt beschermde overige soorten waargenomen.</p>

Flora- en faunawet	<p>Op basis van de bevindingen kan geconcludeerd worden dat er in de huidige situatie <u>geen</u> procedurele gevolgen zijn ten gevolge van de voorgenomen ingrepen.</p> <ul style="list-style-type: none">→ Op basis van de zorgplicht volgens artikel 2 van de Flora- en faunawet dient bij de uitvoering van de werkzaamheden voldoende zorg in acht te worden genomen voor in het wild levende dieren en hun leefomgeving;→ Nader onderzoek naar soorten is <u>niet</u> noodzakelijk;→ Een ontheffing in het kader van de Flora- en faunawet is <u>niet</u> noodzakelijk;→ Voor algemeen voorkomende soorten (Tabel 1) geldt een algemene vrijstelling als het ruimtelijke ingrepen betreft.
--------------------	---

1 INLEIDING

In opdracht van de Rouwmaat groep heeft EcoTierra- ecologisch adviesbureau aan de Grensweg 19 te Zieuwent (gemeente Oost Gelre) een quickscan flora en fauna uitgevoerd in het kader van de Flora- en faunawet en overige (natuur)wetgeving.

1.1 Aanleiding

De aanleiding voor het uitvoeren van onderhavige quickscan is de gewenste bouw van een ligboxenstal. In dit kader zal het bestaande bouwblok moeten worden vergroot.

De beschreven activiteit kan negatieve gevolgen hebben voor aanwezige flora- en faunasoorten op de locatie en de directe omgeving.

In verband met de inwerkingtreding van de Flora- en faunawet op 1 april 2002 is het noodzakelijk om voorafgaande aan bouw- en/ of sloopactiviteiten te toetsen of de geplande activiteiten geen negatief effect hebben op beschermde plant- en/of diersoorten en leefgebieden.

1.2 Doelstelling

Het doel van onderhavige quickscan is inzicht geven of de voorgenomen activiteiten een overtreding van de vigerende natuurwetgeving tot gevolg hebben.

Om dit inzicht te verkrijgen worden de volgende vragen beantwoord;

- zijn er binnen het plangebied beschermde dier- en plantsoorten aangetroffen en/of worden deze verwacht?
- wat is de juridische status van deze soorten?
- liggen er beschermde natuurgebieden, zoals het GNN of Natura2000-gebieden in de directe omgeving?
- hebben de voorgenomen activiteiten een (significant) negatief effect op deze soorten of gebieden?
- wat zijn de gevolgen en dienen er (mitigerende) maatregelen genomen te worden?
- dient er een nader onderzoek uitgevoerd te worden?
- dient er een ontheffing aangevraagd te worden?

1.3 Volledigheid onderzoek

Een quickscan is een momentopname en kan slechts in beperkte mate uitsluitel geven over de aan- of afwezigheid van soorten. Het kan voorkomen dat soorten niet worden waargenomen tijdens het veldbezoek. Aan de hand expert-judgement en bekende ecologische principes zal een inschatting worden gemaakt over het wel of niet voor kunnen komen van beschermde plant- en diersoorten. Verder is de quickscan geen veldinventarisatie. Veldinventarisaties omvatten meerdere opnamerondes die seizoensgebonden zijn en volgens standaardmethoden worden uitgevoerd. Onderhavige rapportage is opgesteld op basis van het voorschrift zoals opgenomen in het aanvraagformulier "Aanvraag ontheffing, ingevolge artikel 75C Flora- en faunawet".

1.4 Geldigheidsduur rapport

Voor onderzoeken waar alleen soorten van tabel 1 en/of 2 van de Flora- en faunawet aan de orde zijn, mag in principe worden volstaan met een geldigheid van 5 jaar. Hierbij geldt dat er in die periode weinig of geen ruimtelijke of kwalitatieve veranderingen hebben opgetreden en dat de wetgeving gelijk is gebleven. Bij onderzoeken naar strikt beschermde soorten (tabel 3 soorten en vogels) geldt in principe dat onderzoeksgegevens maximaal 3 jaar oud mogen zijn in gebieden waar weinig of geen ruimtelijke of kwalitatieve veranderingen zijn opgetreden in de afgelopen drie jaar. In gebieden waar dit niet voor geldt, moeten de gegevens recenter zijn. (bron: ministerie van Economische Zaken).

2 ONDERZOEKSOPZET

In onderhavige quickscan is de locatie gescreend op de aanwezigheid van beschermde plant- en diersoorten. Er is gestart met een deskresearch en vervolgens is de locatie bezocht.

2.1 Deskresearch

Diverse kaarten (waaronder kernkwaliteiten GNN en GO, Natura2000 en natuurbeheerplan) van de provinciale site www.gelderland.nl zijn geraadpleegd op 8 oktober 2015.

2.2 Veldbezoek

Het plangebied is op 10 oktober overdag bezocht. Ten tijde van het veldbezoek was het grijs maar droog met een temperatuur van rond de 13°C.

Tijdens het veldonderzoek is zoveel mogelijk concrete informatie verzameld met betrekking tot de aan- of afwezigheid van beschermde soorten (zicht- en geluidswaarnemingen, sporenonderzoek naar de aanwezigheid van pootafdrukken, graafsporen, nesten, holen, uitwerpselen, haren, etc.).

Het onderzoek is uitgevoerd door een ecooloog met een relevante HBO-opleiding en ruime ervaring met het uitvoeren van quickscans. Tevens worden door de ecooloog diverse relevante cursussen gevolgd, symposia en congressen bezocht en diverse vakbladen en nieuwsbrieven gelezen om de laatste ontwikkelingen te volgen.

Tijdens het veldonderzoek is de initiatiefnemer geïnterviewd.

3 SITUATIEBESCHRIJVING

In dit hoofdstuk zijn de onderzoekslocatie en de voorgenomen activiteiten beschreven. Op onderstaande afbeelding is het plangebied weergegeven waarbinnen de activiteiten daadwerkelijk plaatsvinden. Tijdens het veldbezoek is ook de directe omgeving van dit onderzoeksgebied bekeken.

3.1 Huidige situatie



*Afbeelding 1: Situering onderzocht gebied
(bron: www.gelderland.nl, luchtfoto 2014).*

Het plangebied ligt ten noordoosten van de bebouwde kern van Zieuwent en betreft een onbebouwde weide en een kleine bomenrij. De directe omgeving bestaat met name uit agrarische percelen.



Foto's: Indrukken plangebied.



Foto's: Indrukken plangebied.



Foto's: Indrukken directe omgeving.



3.2 Gewenste toekomstige situatie en voorgenomen ingrepen

De aanleiding voor het uitvoeren van onderhavige quickscan is de gewenste bouw van een ligboxenstal. Hiervoor zal het bestaande bouwblok moeten worden vergroot. In bovenstaande kader worden geen opstallen geamoveerd of oppervlaktewateren gedempt. Eventueel worden er enkele groenstructuren gekapt, waaronder twee kastanjes. Dit is echter nog niet zeker.

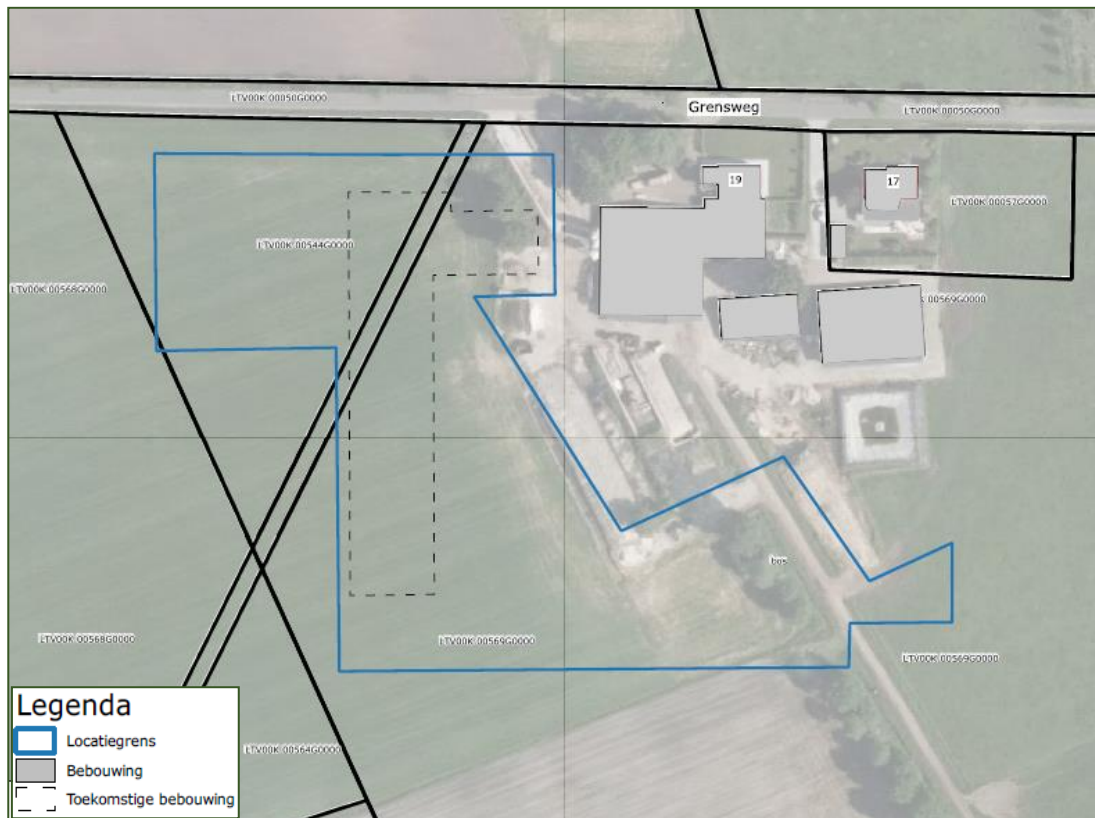

Afbeelding 2: Geplande ligboxenstal (bron: Rouwmaat groep).

De bovenstaande ingrepen vallen binnen de Flora- en faunawet onder het belang j: de uitvoering van werkzaamheden in het kader van ruimtelijke inrichting of ontwikkeling.

4 BEVINDINGEN ONDERZOEK

Hieronder worden de bevindingen van de quickscan besproken, allereerst de bevindingen van de deskresearch en vervolgens de bevindingen van het veldonderzoek.

4.1 Bevindingen deskresearch

In de databases van de provincie Gelderland is af te lezen dat het plangebied gelegen is naast het Gelders Natuurnetwerk, maar niet nabij (binnen een straal van 8.000 meter) een Natura2000-gebied. Het plangebied heeft geen bijzonder beheertype in het Natuurbeheerplan.

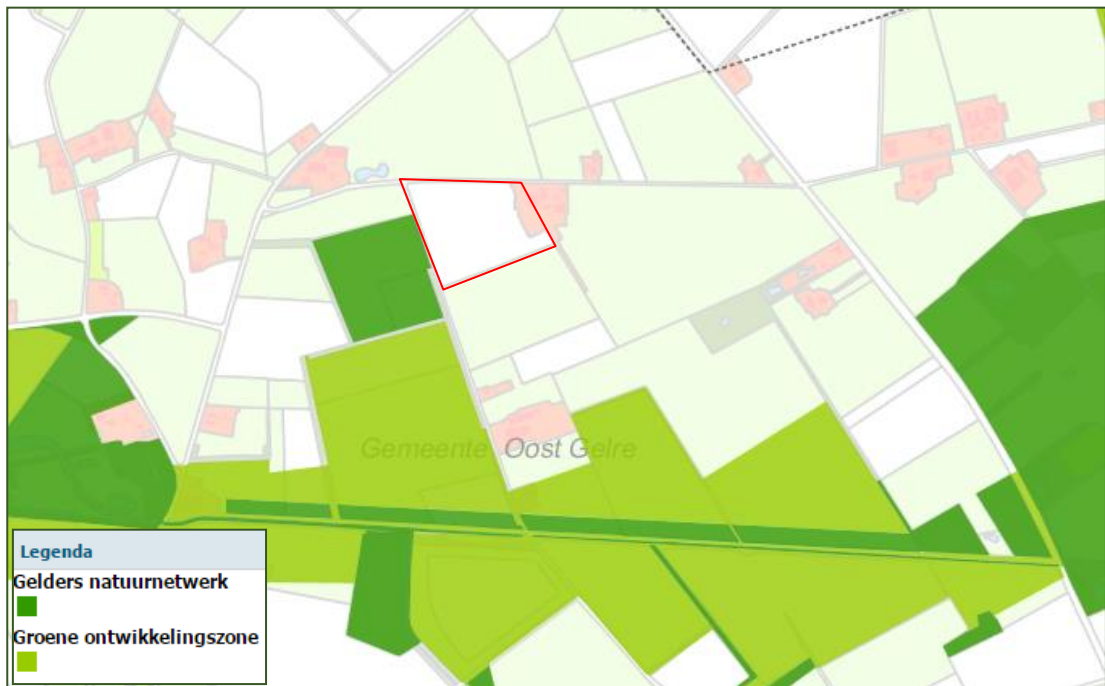

Afbeelding 3: Situering plangebied t.o.v. GNN en GO (bron: www.gelderland.nl).

Er heeft gezien het onbebouwde karakter en het ontbreken van groenstructuren en oppervlaktewater ter plaatse van de te bouwen stal geen vooronderzoek plaatsgevonden.

4.2 Bevindingen veldonderzoek

In deze paragraaf zijn de bevindingen van het veldonderzoek opgenomen.

Flora

Binnen het daadwerkelijke plangebied zijn geen beschermde wilde planten waargenomen. Het plangebied betreft een begraasde koeienweide. Op een dergelijke locatie zijn over het algemeen geen beschermde soorten te verwachten. De bomenrij bestaat onder andere uit kastanje en els, met ondergroei van algemene soorten die vaak op voedselrijke bodems te vinden zijn.

Vogels

Tijdens het veldbezoek zijn binnen het daadwerkelijke plangebied geen vogels waargenomen. Vogels de initiatiefnemer komen er geen uilen op het perceel voor. In de eventueel te kappen bomen zijn geen nesten of resten ervan aangetroffen. In potentie kunnen in deze groenstructuren wel algemeen voorkomende soorten broeden. Er zijn geen jaarrond beschermde nesten van roofvogels, uilen en soorten als de huismus of gierzwaluw aanwezig of te verwachten. In de aanwezige stallen broedt de boerenzwaluw. In het te bebouwen weiland en de omgeving kan door verschillende soorten weidevogels worden gebroed.

Grondgebonden zoogdieren

Er zijn geen exemplaren van streng of strikt beschermde grondgebonden soorten of verblijfs- of voortplantingsplaatsen ervan aangetroffen. Er zijn geen opstallen aanwezig waarin soorten als de steenmarter kunnen verblijven. Er zijn eveneens geen geschikte bomen of bosschages aanwezig waarin soorten als eekhoorn, das of boommarter te verwachten zijn. Volgens de geïnterviewde initiatiefnemer komt de das niet voor in de omgeving. In potentie is de omgeving wel geschikt als foerageergebied voor deze soort. Er zijn geen sporen van de das waargenomen.

Algemeen voorkomende soorten (tabel 1-soorten), zoals mol en haas, kunnen van het plangebied gebruik maken om er te foerageren of er te verblijven.

Vleermuizen

Er zijn binnen het plangebied geen elementen, zoals bebouwing met een spouw of een pannendak of bomen met geschikte holten, scheuren of loszittend schors, aanwezig waarin vleermuizen een verblijf- of voortplantingsplaats kunnen hebben.

Mogelijk kan er gefoerageerd worden door exemplaren binnen het plangebied, maar het onderzochte gebied betreft geen significant foerageergebied. Tevens zijn er geen significante vliegroutes aanwezig binnen het plangebied.

Amfibieën, reptielen en vissen

Onder andere het gecultiveerde karakter en het ontbreken van oppervlaktewater maken dat de veelal veeleisende exemplaren van streng en strikt beschermde soorten van de soortgroepen vissen, amfibieën, reptielen niet zijn te verwachten binnen het plangebied.

Ongewervelden/ overige soorten

Onder andere het gecultiveerde karakter en het ontbreken van oppervlaktewater maken dat veeleisende exemplaren van streng en strikt beschermde soorten van de soortgroepen kevers, mieren, dagvlinders en libellen niet zijn te verwachten binnen het plangebied.

5 EFFECTENBEOORDELING

Hieronder zijn de effecten van de voorgenomen ingrepen op eventueel aanwezige beschermde gebieden en de aanwezige flora en fauna getoetst aan de vigerende wet- en regelgeving.

5.1 Effecten beschermde gebieden

Het plangebied is gelegen naast het GNN. In de provincie Gelderland is er geen sprake van externe werking als het gaat om GNN/GO. Het aanwezige GNN en de GO dienen als verbindingszone. De te realiseren stal zal geen negatief effect hebben op deze functie.

Er is geen Natura2000-gebied gelegen binnen een straal van 8.000 meter.

De verwachting is dan ook dat er geen negatieve effecten te verwachten zijn op beschermde natuurgebieden.

Thema's als verdroging en vermessing/ verzuring (stikstof) vallen niet binnen de reikwijdte van onderhavige quickscan flora en fauna.

5.2 Effecten soorten

Er wordt in het kader van de Flora- en faunawet nagegaan of vaste rust- en verblijfplaatsen door de ingreep worden aangetast (verwijderd, ongeschikt gemaakt) of dat dieren opzettelijk worden verontrust, verjaagd of gedood. Verder is er gekeken of er invloeden zijn die leiden tot een verminderde geschiktheid als foerageergebied waarbij het een zodanig belang betreft dat bij het wegvallen van deze functie ook vaste rust en verblijfplaatsen niet langer kunnen functioneren.

Flora

Tijdens het veldbezoek zijn er binnen het daadwerkelijke plangebied geen beschermde wilde vaatplanten aangetroffen.

Er zijn derhalve geen negatieve effecten te verwachten aangaande deze soortgroep.

Vogels

Verblijfplaatsen van vogels met een jaarrond beschermd nest zijn niet aanwezig of te verwachten binnen het daadwerkelijke plangebied.

Algemeen voorkomende soorten kunnen in potentie broeden in de groenstructuren. Deze groenstructuren dienen, indien van toepassing, buiten het broedseizoen gerooid te worden. Het is van belang om te weten dat de Flora- en faunawet geen standaardperiode voor het broedseizoen hanteert. Het gaat erom of een broedgeval verstoord wordt, ongeacht de datum. Globaal loopt het broedseizoen van half maart tot en met juli.

Ook kunnen weidevogels broeden in het weiland. Er zijn voldoende alternatieve broedmogelijkheden voor eventueel aanwezige weidevogels. Niet de gehele weide wordt bebouwd. Een aanzienlijk deel van de weide kan ook in de toekomstige situatie nog gebruikt worden om te broeden, met name door soorten die minder (mensen)schuw zijn, zoals de scholekster en de Kievit. De bouw van de stal dient buiten de broedperiode van weidevogels te gebeuren. Hiervoor geldt eveneens dat er geen harde data voor het broedseizoen gegeven kan worden. Indien het echt noodzakelijk is dat er toch in het voorjaar/ de zomer gebouwd gaat worden, dienen de bouwwerkzaamheden aan te vangen voordat er gebroed gaat worden.

Door de verstorende bouwwerkzaamheden zullen de weidevogels een andere broedlocatie gaan zoeken. Tevens kan door vogelafschikende maatregelen het terrein broedsel vrij gehouden worden.

Bij werkzaamheden binnen het broedseizoen van weidevogels dient kort voor aanvang van de werkzaamheden te worden gecontroleerd of er daadwerkelijk geen broedgevallen aanwezig zijn binnen de invloedssfeer van deze werkzaamheden.

Er zijn geen negatieve effecten op vogels te verwachten, mits wordt voldaan aan de genoemde voorwaarden.

Grondgebonden zoogdieren

Binnen het daadwerkelijke plangebied zijn geen vaste verblijf- of voortplantingsplaatsen van streng en strikt beschermde soorten aangetroffen. Indien het onderzoeksgebied onderdeel is van een leefgebied van een das, zal dit geen significant negatief effect hebben op de soort. Er blijft voldoende alternatief foerageergebied over in de directe omgeving.

Algemeen voorkomende soorten kunnen gebruik maken van het plangebied en de directe omgeving. Voor deze Tabel 1- soorten geldt een algemene vrijstelling als het ruimtelijke ingrepen betreft. Wel geldt de zorgplicht.

Bovenstaande beschouwend zijn er geen negatieve effecten te verwachten aangaande grondgebonden zoogdieren.

Vleermuizen

Binnen het plangebied zijn geen vaste voortplantings- of verblijfplaatsen aanwezig. Tevens betreft het plangebied geen significant foerageergebied. Er is voldoende foerageergebied in de omgeving aanwezig. Tevens is er geen essentiële vliegroute aanwezig.

Er zijn derhalve geen negatieve effecten te verwachten aangaande vleermuizen.

Amfibieën, reptielen en vissen

Binnen het daadwerkelijke plangebied zijn geen vaste verblijf- of voortplantingsplaatsen van streng en strikt beschermde soorten aangetroffen.

Voor Tabel 1- soorten geldt een algemene vrijstelling als het ruimtelijke ingrepen betreft. Wel geldt de algemene zorgplicht.

Bovenstaande beschouwend zijn er geen negatieve effecten te verwachten aangaande deze soortgroepen.

Ongewervelden/ overige soorten

Er zijn geen vaste verblijfplaatsen of exemplaren van streng en strikt beschermde overige soorten waargenomen.

Voor Tabel 1- soorten geldt een algemene vrijstelling als het ruimtelijke ingrepen betreft. Wel geldt de algemene zorgplicht.

Bovenstaande beschouwend zijn er geen negatieve effecten te verwachten aangaande overige soorten.

Algemene zorgplicht

De zorgplicht geldt altijd en voor alle planten en dieren, of ze beschermd zijn of niet. Eventueel aanwezige dieren dienen de kans te krijgen om te vluchten.

De zorgplicht houdt ook in dat er zoveel mogelijk rekening wordt gehouden met de periode waarin wordt gewerkt (buiten kwetsbare voortplantings- en overwinteringsperiode).

6 CONCLUSIE

Op basis van onderhavige quickscan is beoordeeld of er voor de voorgenomen ingreep in het plangebied procedurele gevolgen zijn betreffende de Flora- en faunawet en overige (natuur)wetgeving.

In hoofdstuk vijf wordt de onderbouwing van de conclusies weergegeven.

Conclusie	
Beschermde gebieden	De voorgenomen ingrepen zullen geen negatief effect hebben op beschermde (natuur)gebieden. Thema's als verdroging, vermessing en verzuring (stikstof) zijn geen onderdeel van onderhavige rapportage.
Soortgroepen	Flora Er zijn geen beschermde wilde soorten aangetroffen.
	Vogels Er zijn geen jaarrond beschermde nesten aangetroffen. In potentie kunnen algemeen voorkomende soorten en weidevogels broeden binnen het plangebied. → De bouw- en rooiwerkzaamheden dienen buiten het broedseizoen plaats te vinden. → Of er wordt verhinderd dat er broedgevallen binnen de invloedssfeer van de werkzaamheden aanwezig zullen zijn bij de aanvang van deze werkzaamheden.
	Grondgebonden zoogdieren Er zijn geen streng of strikt (tabel 2 of 3) beschermde soorten of verblijven/of voortplantingsplaatsen ervan aangetroffen of te verwachten. Algemeen voorkomende soorten (tabel 1) kunnen voorkomen.
	Vleermuizen Er zijn geen geschikte verblijf- en/of voortplantingsplaatsen voor vleermuizen aanwezig binnen het plangebied. Tevens betreft het plangebied geen essentieel foerageergebied en zullen er door de ingreep geen essentiële vliegroutes verloren gaan.
	Amfibieën, reptielen en vissen Er zijn geen vaste verblijf- en/of voortplantingsplaatsen of exemplaren van streng en strikt beschermde overige soorten waargenomen.
	Ongewervelden/ overige soorten Er zijn geen vaste verblijf- en/of voortplantingsplaatsen of exemplaren van streng en strikt beschermde overige soorten waargenomen.
	Flora- en faunawet

BIJLAGE 1

WETTELIJK KADER

1 Flora- en faunawet

De bescherming van planten- en diersoorten is geregeld in de Flora- en faunawet. Deze wet is erop gericht om de Nederlandse biodiversiteit te beschermen en de dieren en planten binnen de Nederlandse wetgeving de plek te geven die hun volgens de Europese afspraken toekomt. De Flora- en faunawet is sinds 1 april 2002 van kracht.

Het uitgangspunt van de Flora- en faunawet is 'Nee, tenzij'. Dit betekent dat alles wat schadelijk is voor bedreigde soorten verboden is. Van het verbod ('nee') kan alleen onder bepaalde voorwaarden ('tenzij') worden afgeweken.

In de Flora- en faunawet is een zorgplicht opgenomen die voor alle planten en dieren geldt. Naast de zorgplicht bevat de wet ook een aantal verbodsbepalingen die ervoor zorgen dat in het wild levende soorten zoveel mogelijk met rust worden gelaten.

1.1. Zorgplicht

De zorgplicht houdt in dat een ieder die weet of redelijkerwijs kan vermoeden dat door zijn handelen of nalaten nadelige gevolgen voor flora of fauna kunnen worden veroorzaakt, verplicht is dergelijk handelen achterwege te laten voor zover zulks in redelijkheid kan worden gevegd, dan wel alle maatregelen te nemen die redelijkerwijs van hem kunnen worden gevegd teneinde die gevolgen te voorkomen of, voor zover die gevolgen niet kunnen worden voorkomen, deze zoveel mogelijk te beperken of ongedaan te maken. De zorgplicht geldt altijd en voor alle planten en dieren, of ze beschermd zijn of niet. De zorgplicht betekent niet dat er geen dieren mogen worden gedood, maar wel dat dit, indien noodzakelijk, op zodanige wijze gebeurt dat het lijden zo beperkt mogelijk is.

1.2 Verbodsbepalingen

Artikel 8: Het is verboden planten, behorende tot een beschermde inheemse plantensoort, te plukken, te verzamelen, af te snijden, uit te steken, te vernielen, te beschadigen, te ontwortelen of op enigerlei andere wijze van hun groeiplaats te verwijderen.

Artikel 9: Het is verboden dieren, behorende tot een beschermde inheemse diersoort, te doden, te verwonden, te vangen, te bemachtigen of met het oog daarop op te sporen.

Artikel 10: Het is verboden dieren, behorende tot een beschermde inheemse diersoort, opzettelijk te verontrusten.

Artikel 11: Het is verboden nesten, holen of andere voortplantings- of vaste rust- of verblijfplaatsen van dieren, behorende tot een beschermde inheemse diersoort, te beschadigen, te vernielen, uit te halen, weg te nemen of te verstoren.

Artikel 12: Het is verboden eieren van dieren, behorende tot een beschermde inheemse diersoort, te zoeken, rapen, uit het nest te nemen, te beschadigen of te vernielen.

1.3 Algemene maatregelen van Bestuur (AMvB)

De 'AMvB art.75' van de Flora- en faunawet is in februari 2005 in werking getreden. In dit besluit is een vrijstelling voor specifieke soorten tijdens specifieke activiteiten geregeld. De Flora- en faunawet is middels deze AMvB vereenvoudigd doordat bij bijvoorbeeld ruimtelijke ingrepen en bestendig gebruik en beheer voor de meest algemene soorten een vrijstelling van de verbodsbepalingen geldt.

De beschermde soorten worden ingedeeld in drie categorieën (tabellen). Tevens hebben vogels een aparte status.

Tabel 1: Algemene soorten waarvoor een vrijstelling geldt (licht beschermd):

Voor algemeen voorkomende soorten geldt een algemene vrijstelling van de verboden 8 tot en met 12. Aan deze vrijstelling zijn geen aanvullende eisen gesteld. Wel blijft ook voor deze soorten de zorgplicht van kracht. De werkzaamheden betreffen bestendig beheer en onderhoud, bestendig gebruik en ruimtelijke ontwikkeling en inrichting.

Tabel 2: Overige soorten waarvoor een vrijstelling geldt wanneer volgens een, door de minister goedgekeurde, gedragscode gewerkt wordt (streng beschermd):

Voor een aantal soorten geldt een vrijstelling mits volgens een door het ministerie goedgekeurde gedragscode wordt gewerkt. Wanneer er niet gewerkt wordt met een gedragscode of wanneer de ingrepen niet vallen bij de onder Tabel 1 genoemde werkzaamheden, kan een ontheffing worden aangevraagd. Deze kan worden verleend indien de beoogde ingreep geen afbreuk doet aan de gunstige staat van instandhouding van de soort(en). Eventueel moeten hiertoe mitigerende en compenserende maatregelen genomen worden. De aanvraag zal worden onderworpen aan een lichte toets.

Tabel 3: Habitatrichtlijn bijlage IV-soorten en in AMvB aanvullend aangewezen soorten (bijlage 1) (strikt beschermd):

Voor soorten genoemd in bijlage IV van de Habitatrichtlijn en voor de bijlage 1 soorten geldt het zwaarste beschermingsregime. Voor deze soorten geldt geen vrijstelling voor ruimtelijke ontwikkeling en inrichting. Een ontheffing kan alleen worden verleend wanneer:

- geen andere bevredigende oplossing bestaat;
- sprake is van een in of bij de wet genoemd belang;
- geen afbreuk wordt gedaan aan een gunstige staat van instandhouding van de soort.

Voor bijlage IV-soorten geldt eveneens dat er sprake moet zijn van een door de Habitatrichtlijn erkend belang.

- bescherming van flora en fauna;
- veiligheid van het luchtverkeer;
- volksgezondheid of openbare veiligheid.

1.4 Vogels

Verblijfplaatsen van broedvogels zijn door de Flora- en faunawet beschermd tijdens het broedseizoen. De Flora- en faunawet hanteert geen standaardperiode voor het broedseizoen. Het gaat erom of er een broedgeval aanwezig is, ongeacht de datum.

De meeste vogels maken elk broedseizoen een nest. Deze nesten vallen tijdens de gebruikperiode onder de bescherming van artikel 11 van de Flora- en faunawet.

Een aantal vogels gebruiken het gehele jaar hun nest, als bijvoorbeeld vaste rust- en of verblijfplaats, of zijn erg honkvast en keren elk jaar terug naar dezelfde locatie of gebruiken elk jaar hetzelfde nest en zijn niet in staat om zelf een nest te maken. In bovengenoemde situaties is het nest jaarrond beschermd. Dit houdt in dat het nest/ vaste rust- en verblijfplaats ook na het broedseizoen niet zomaar vernietigd mag worden (Aangepaste lijst jaarrond beschermde vogelnesten, augustus 2009)

Indien een jaarrond beschermd nest aanwezig is en deze (en/ of de leefomgeving) verloren gaat, kan een ontheffing worden aangevraagd en/ of dienen mitigerende maatregelen genomen te worden.

Voor soorten kan alleen ontheffing worden verkregen indien er sprake is van een wettelijk belang genoemd in de Vogelrichtlijn;

- bescherming van flora en fauna;
- veiligheid van het luchtverkeer;
- volksgezondheid of openbare veiligheid.

1.5 Gedragscode

Er kan gebruik worden gemaakt van de vrijstelling die is gegeven naar aanleiding van een goedgekeurde gedragscode. Er dient dan aantoonbaar in overeenstemming met de gedragscode gewerkt te worden door de inhoud van de gedragscode op te nemen in bijvoorbeeld eigen werkprotocollen.

Veel gebruikte gedragscodes voor onderhavige activiteiten zijn de gedragscode 'ruimtelijke ordening en inrichting van gemeenten' en de gedragscode 'Flora- en faunawet voor de bouw- en ontwikkelsector'.

	niet beschermde soorten	Zorgplicht
	Soorten van tabel 1 lichtste beschermingsregime algemene soorten	Vrijstelling Wel zorgplicht
	Soorten van tabel 2 middelste beschermingsregime overige soorten	Gedragscode of Ontheffing
	Vogels	Gedragscode of Ontheffing
	Vogels met jaarrond beschermde nesten	Ontheffing
	Soorten van tabel 3 zwaarste beschermingsregime bijlage 1 AMvB bijlage IV Habitatrichtlijn	Ontheffing

Tabel 1: Samenvatting beschermingsregime Flora- en faunawet.

2 Natuurbeschermingswet 1998 (Nbwet'98)

Het beschermen en in stand houden van bijzondere gebieden in Nederland is opgenomen in de Natuurbeschermingswet 1998 die per 1 oktober 2005 van kracht is.

Gebieden die bescherming genieten onder de Nbwet'98 zijn Natura2000-gebieden (Vogelrichtlijn- en Habitatrichtlijngebieden), Beschermde Natuurmonumenten en wetlands.

Handelingen binnen beschermde gebieden die de wezenlijke kenmerken van het gebied aantasten, zijn in principe verboden en worden slechts onder strikte voorwaarden toegestaan. Bij ruimtelijke ingrepen in de nabije omgeving van de beschermde gebieden, moet worden bepaald in hoeverre de externe werking van de ingreep een effect heeft op het beschermde gebied. Betreft het een Natura2000-gebied zal een vergunningsaanvraag op grond van de Natuurbeschermingswet 1998 moeten worden aangevraagd.

3 Nationaal Natuur Netwerk (NNN)

Vaak vallen de Natura2000-gebieden samen met het zogenaamde Nationaal Natuur Netwerk (NNN), de voormalige Ecologische Hoofdstructuur. In de provincie Gelderland wordt de benaming Gelders Natuurnetwerk (GNN) gehanteerd.

Dit GNN is een netwerk van gebieden in Nederland waar de natuur voorrang heeft. Het netwerk helpt voorkomen dat planten en dieren in geïsoleerde gebieden uitsterven en dat natuurgebieden hun waarde verliezen. Het GNN kan worden gezien als de ruggengraat van de Nederlandse natuur.

In het GNN liggen: bestaande natuurgebieden (waaronder de 20 Nationale Parken), gebieden waar nieuwe natuur aangelegd wordt, landbouwgebieden (beheerd volgens agrarisch natuurbeheer) en ruim 6 miljoen hectare grote wateren: meren, rivieren, de kustzone van de Noordzee en de Waddenzee.

In het netwerk geldt het 'nee, tenzij'-principe. Ruimtelijke ingrepen zijn niet toegestaan, tenzij er geen alternatieven zijn. Ook moeten de ontwikkelingen een groot openbaar belang hebben. De schadelijke effecten van de activiteit op de natuur moeten bovendien worden gemitigeerd. De kernkwaliteiten en omgevingscondities vormen het toetsingskader. De initiatiefnemer dient onderzoek te doen naar eventuele significant negatieve effecten die een activiteit kan hebben op het GNN.

4 Rode Lijst

Rode Lijst soorten zijn soorten die zijn opgenomen op officiële, door het parlement bekrachtigde en in de Staatscourant gepubliceerde, lijsten van soorten die gevoelig of kwetsbaar zijn of zelfs direct in hun voortbestaan bedreigd worden. De bedreigde dier- en plantensoorten op de Rode Lijsten hebben geen juridische status, tenzij ze ook in de Flora- en faunawet zijn opgenomen.

BIJLAGE 2

LITERATUURLIJST

- Boeve, M.N, Omgevingsrecht, uitgeverij Europa Law Publishing, Amsterdam, 2006
- Broekhuizen, S e.a., Atlas van de Nederlandse zoogdieren, uitgeverij KNNV, Utrecht,1992
- Den Held, J.J, Beknopt overzicht Nederlandse Plantengemeenschappen, uitgeverij KNNV, Utrecht,1991
- IKC Natuurbeheer, Handboek natuurdoeltypen in Nederland, uitgeverij Judels&Brinkman, Delft, 1995
- Meesters, G, Natuuratlas van Nederland, uitgeverij Icob b.v. Alphen aan den Rijn, 2001
- Meijden R. Van der, Heukels' Interactieve Flora van Nederland, ETI, 2007
- Parmentier, F, Paassen A van, Steenuil onder de pannen – maatregelencatalogus, 2009
- Olsen L-H, Dier & spoor, KNNV uitgeverij,2012
- Ravon, De amfibieën en reptielen van Nederland, 2009
- Sovon Vogelonderzoek Nederland, Atlas van de Nederlandse Broedvogels, uitgeverij KNNV, Utrecht, 2002
- Spohn, R, Bloemen, uitgeverij Tirion BV, Baarn, 2008
- Spohn, R, Bomen, uitgeverij Tirion BV, Baarn, 2008
- Sterry, P, Vogelwijzer, uitgeverij Tirion BV, Baarn, 2006
- Vogelbescherming Nederland, Topografische Inventarisatieatlas voor flora en fauna van Nederland, Zeist, 2003.

Internet:

- www.gelderland.nl
- www.ravon.nl
- www.sovon.nl
- www.vogelbescherming.nl
- www.vogelvisie.nl
- www.vzz.nl