

Quickscan natuuronderzoek voormalig mengvoederbedrijf

Harreveld

In het kader van de Flora- en faunawet





Quickscan natuuronderzoek

Voormalig mengvoederbedrijf Harreveld

In het kader van de Flora- en faunawet

In opdracht van:

Stefanie Vrieze Project&Proces
Kormelinkweg 7
7151 NM Eibergen
Contactpersoon: Stefanie Vrieze

Uitgevoerd door:

Ecochore Natuurtechniek
Ruiterweg 8
7152 DE EIBERGEN
T 0544-350297
M 06-15904121
E info@ecochore.nl
I www.ecochore.nl

Auteur: Bas Voerman
Collegiale toetsing: Kees Weiland
Veldwerk: Bas Voerman

Datum: februari 2015

Correspondentie door Ecochore Natuurtechniek vindt uitsluitend plaats op digitale wijze of op FSC/PEFC gecertificeerd papier.

Foto voorzijde: Voormalige mengvoederfabriek

*Ecochore Natuurtechniek is aangesloten bij Samenwerkingsverband Ecologie:
www.ecochore.nl*



INHOUD

INHOUD	3
1. AANLEIDING EN DOEL	4
2. INVENTARISATIEOPZET EN GEBIEDSBESCHRIJVING	5
2.1 Onderzoeksmethodiek	5
2.2 Gebiedsbeschrijving	5
2.3 Natuurbeschermingswet 98, Vogelrichtlijn en Habitatrichtlijn	6
2.4 Geplande werkzaamheden	6
3. ONDERZOEKRESULTATEN	8
3.1 Flora	8
3.2 (Broed)vogels	8
3.3 Herpetofauna en vissen	9
3.4 Zoogdieren	9
3.5 Ongewervelden	10
4. TOETSING FLORA- EN FAUNAWET	11
4.1 Algemeen	11
4.2 Flora	11
4.3 (Broed)vogels	11
4.4 Herpetofauna en vissen	13
4.5 Zoogdieren	13
4.6 Ongewervelden	14
4.7 Consequenties tijdens de sloopactiviteiten en de zorgplicht	14
5. CONCLUSIE	15
LITERATUUR	16
BIJLAGEN	16
BIJLAGE 1: LIGGING NATURA2000 EN EHS	17
BIJLAGE 2: IMPRESSIE PLANGEBIED	18
BIJLAGE 3: TOELICHTING FLORA- EN FAUNAWET	19
BIJLAGE 4: CHECKLIST VLEERMUISPROTOCOL	22



1. AANLEIDING EN DOEL

Op de locatie Lindeboomweg 6 in Harreveld zijn plannen voor een woningbouwproject. Op de locatie van circa 2600 m², staat een voormalige mengvoederfabriek. Door de voorgenomen sloop van de gebouwen en het bouwrijp maken van het perceel, ontstaat de mogelijkheid voor de bouw van enkele woningen.

Sinds 1 april 2002 is de Flora- en faunawet (Ff-wet) van kracht. Middels deze wet wordt een groot aantal plant- en diersoorten beschermd.

Als er plannen zijn om bepaalde handelingen uit te voeren of wijzigingen aan te brengen in het bestemmingsplan, zal er onderzocht moeten worden of deze plannen, of onderdelen hiervan, nadelige effecten kunnen hebben op aanwezige, of mogelijk aanwezige, beschermde flora en fauna. Middels een natuurtoets kan worden bepaald of dier- en plantsoorten negatieve gevolgen kunnen ondervinden van de werkzaamheden dan wel dat er gezocht moet worden naar mitigerende en/of compenserende maatregelen. Hiervoor zullen eventueel ontheffingen moeten worden aangevraagd bij Dienst Regeling van de Rijksdienst voor Ondernemend Nederland.

Om aan de zorgplicht te kunnen voldoen, die gesteld wordt in de Flora- en faunawet, is aan Ecochore Natuurtechniek opdracht gegeven voor de uitvoering van een quickscan natuurtoets om zo de mogelijk negatieve effecten op flora en fauna in kaart te brengen. Middels een quickscan wordt een indruk verkregen van de mogelijke waarden van een gebied voor flora en fauna en kan worden beoordeeld of voldoende verspreidingsgegevens van mogelijk aanwezige beschermde dieren en planten voorhanden is of dat nader onderzoek noodzakelijk wordt geacht. Dit rapport beschrijft de bevindingen en consequenties.



2. INVENTARISATIEOPZET EN GEBIEDSBESCHRIJVING

Voor de quickscan is de locatie op 18 februari door een medewerker van Ecochore Natuurtechniek bezocht om zo een verwachting uit te kunnen spreken van het voorkomen van, dan wel het gebruik maken door, beschermde dier- en plantsoorten in het gebied, zoals vermeld in de Flora- en faunawet, Habitatrichtlijn, Vogelrichtlijn en Rode Lijsten.

2.1 Onderzoeksmethodiek

Iedere dier- en plantgroep heeft zijn eigen methode van inventarisatie om zo een zo goed mogelijk beeld te krijgen van de betekenis van het gebied voor de betreffende soorten of groepen. Dit onderzoek is uitgevoerd in de vorm van een quickscan. Er is zowel globaal gekeken naar de daadwerkelijk aanwezige flora en fauna, als naar de mogelijke waarden die het gebied herbergt in andere tijden van het jaar die tijdens een éénmalig bezoek niet kunnen worden vastgesteld.

Tijdens het onderzoek zijn de aanwezige ecotopen intensief geïnspecteerd op aanwijzingen van beschermde of Rode lijstgenoteerde flora en fauna.

Als aanvulling op het veldbezoek zijn verspreidingstabellen en verspreidingsatlassen, met waarnemingen voor de locatie geraadpleegd op het voorkomen van beschermde of Rode Lijstgenoteerde soorten.

Aan de hand van de resultaten van het quickscanonderzoek kan worden aangegeven of nadere inventarisaties gewenst zijn of dat redelijkerwijs kan worden aangenomen dat de effecten op aanwezige (beschermde) flora en fauna geen bedreiging opleveren en of ontheffingen in het kader van de Flora- en faunawet noodzakelijk zijn.

Bezoekdata	starttijd	weersgesteldheid	Onderzoeker
18-02-2015	dagbezoek	bewolkt, droog, windkracht 0, 0 °C	Bas Voerman

2.2 Gebiedsbeschrijving

Het onderzoeksgebied is gelegen in het centrale deel van de bebouwde kom van Harreveld aan de Lindeboomweg 6 in de gemeente Oost Gelre.

Het plangebied betreft het voormalige terrein met bebouwing van de mengvoederfabriek van Forfamers. Deze mengvoederfabriek is sinds augustus 2013 gesloten. Het perceel van circa 2600 m² wordt aan de noordoost- en noordwestzijde begrensd door bebouwing. Aan de zuidoost- en zuidwestzijde wordt het perceel begrensd door respectievelijk de Lindeboomweg en de Blaauwgeersstraat.

Op het perceel zijn verschillende gebouwen te onderscheiden. Dit zijn de fabriek (1), een open kapschuur (2), een gesloten opslagschuur (3) en een aangebouwd kantoor (4), zie figuur 1.

Het voormalige fabrieksgebouw is gedeeltelijk opgetrokken uit gespouwde stenen muren en voor een groot deel voorzien van witte damwandprofiel platen. Het dak betreft een plat, vermoedelijk bitumen, dak. De open kapschuur is opgetrokken uit stenen muren en een onbeschoten, golfplaten dak. De voorzijde is geheel open. De opslagschuur is opgetrokken uit bakstenen met gespouwde muren. Ook deze schuur heeft een onbeschoten, golfplaten dak met afgetimmerd overstek. Ook het kantoor heeft gespouwde, stenen muren, een dak is plat en een ruime, betimmerde overstek.

Op het terrein is geen beplanting aanwezig, met uitzondering van een smalle planstoestrook langs de zijde van de Blaauwgeersstraat. Hier staat sierplantsoen met soorten als: hulst, berberis, spirea, rhododendron, laurierkers enz. Het overige terreinoppervlak is verhard met klinkers.

Zie voor gebiedsligging figuur 1 en een gebiedsimpresie bijlage 2.



2.3 Natuurbeschermingswet 98, Vogelrichtlijn en Habitatrichtlijn

De Ecologische Hoofdstructuur (EHS) is een netwerk van grote en kleine natuurgebieden (waaronder de Natura2000 gebieden) waarin de natuur (plant en dier) voorrang heeft en wordt beschermd. Hiermee wordt voorkomen dat natuurgebieden geïsoleerd komen te liggen, dieren en planten uitsterven en dat de natuurgebieden zo hun waarde verliezen. De EHS kan worden gezien als de ruggengraat van de Nederlandse natuur.

Natura2000 is een netwerk van beschermde natuurgebieden, dat binnen de Europese Unie wordt opgezet. Het Natura2000 netwerk dient ter bescherming van zowel de gebieden (natuurlijke habitats) als de wilde flora en fauna op het Europese grondgebied van de lidstaten. Deze Natura2000-gebieden vormen de kerngebieden van de EHS zoals deze in Nederland wordt vormgegeven, zie bijlage 1.

Het dichtstbijzijnde Natura2000 gebied is het Habitatrichtlijngebied Korenburgerveen. Dit gebied is een uitgestrekt hoogveengebied dat reeds vanaf de 14^{de} eeuw is afgegraven en diverse zeldzame plant- en diersoorten herbergt. De begrenzingen van dit natuurgebied liggen op ruim 8,5 kilometer van de planlocatie.

Overige gebieden zijn niet op korte afstand aanwezig.

De planlocatie is niet gelegen binnen een ecologische verbindingszone (evz). Op de kaart in figuur 3, bijlage 1, is de begrenzing weergegeven van verbindingszones in de omgeving.

Ten noordoosten van het plangebied stroomt de Veengoot op circa 6,5 kilometer afstand. Deze watergang is aangewezen als natte verbindingszone tussen het Korenburgerveen en de diverse natuurterreinen en landgoederen ten zuiden van Ruurlo.

De geplande werkzaamheden zullen geen toename van versturende invloeden hebben op Natura2000 gebieden of EHS en evz aangezien het plangebied niet ligt binnen de grenzen van voornoemde gebieden (EHS, evz en Natura2000) of invloedssfeer (Natura2000). Zowel de werkzaamheden als de toekomstige inrichting zullen geen negatieve gevolgen hebben op de beschreven gebieden, aanwezige habitats of kwalificerende soorten. Verdere toetsing aan deze gebieden is hierdoor niet noodzakelijk.

Zie bijlage 1 voor de ligging van het gebied ten opzichte van de dichtstbijzijnde Natura2000 gebieden (figuur 2) en de ecologische verbindingszone (figuur 3).

2.4 Geplande werkzaamheden

De voorgenomen ontwikkeling betreft het slopen van alle aanwezige bebouwing en verharding op het terrein. Hierdoor ontstaat de ruimte voor het realiseren van circa 9 nieuwe woningen met tuinen, ontsluiting en parkeervoorzieningen.

De werkzaamheden kunnen worden aangemerkt als *Ruimtelijke Ingrepen*. Op deze definitie is de afweging in het kader van de Flora- en faunawet (hoofdstuk 4) gebaseerd.

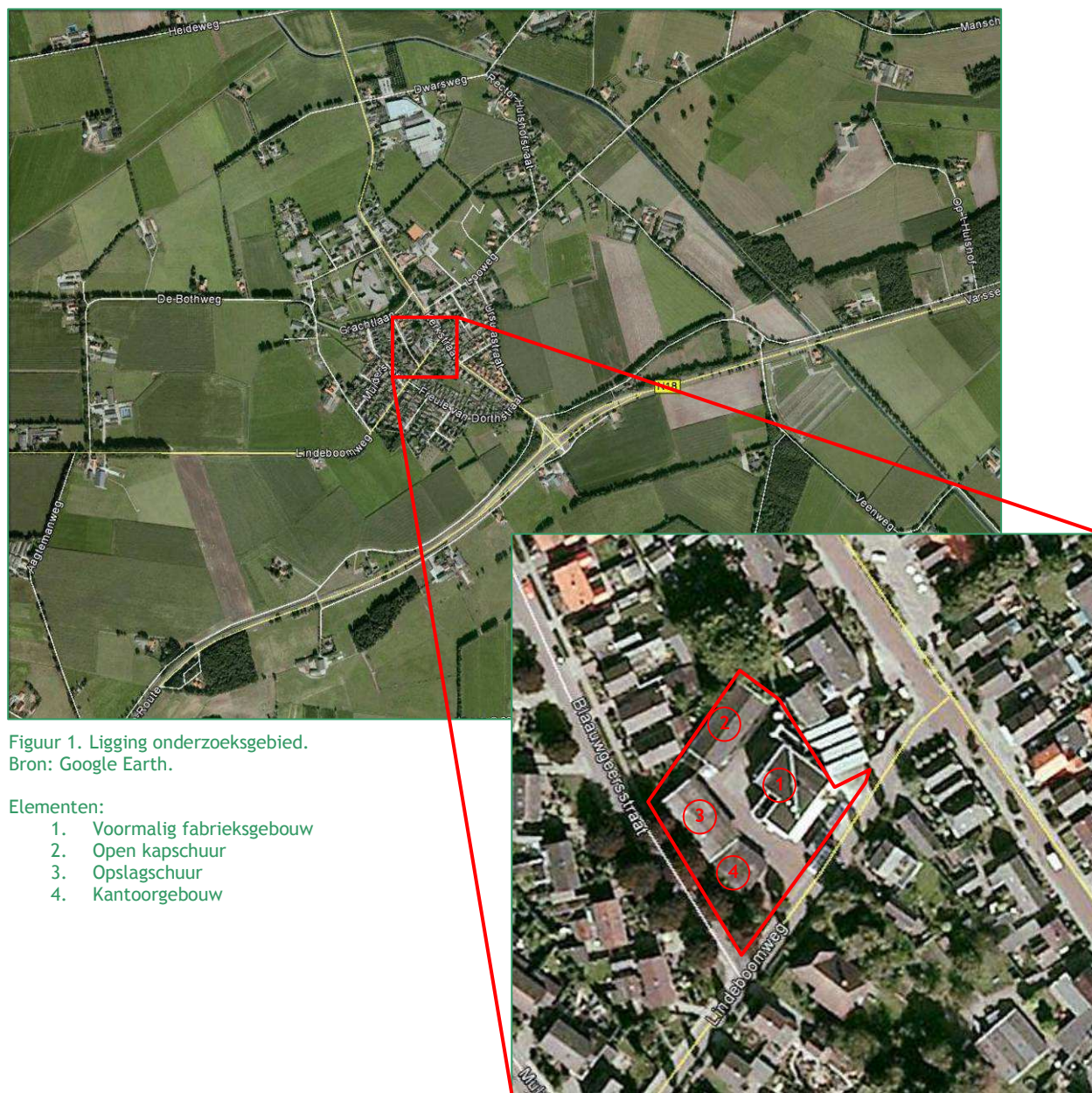

Figuur 1. Ligging onderzoeksgebied.
Bron: Google Earth.

Elementen:

1. Voormalig fabrieksgebouw
2. Open kapschuur
3. Opslagschuur
4. Kantoorgebouw



3. ONDERZOEKSRESULTATEN

In dit hoofdstuk worden kort de bevindingen van het veldbezoek weergegeven. In het volgende hoofdstuk worden de wettelijke consequenties en eventuele aanbevelingen gegeven. Voor verwijzingen naar *tabelgenoteerde soorten* in het kader van de Flora- en faunawet (Ff-wet) zoals in de tekst wordt beschreven, wordt verwezen naar de toelichting in bijlage 3. Ter aanvulling op de onderzoeksresultaten zijn verspreidingsatlassen geraadpleegd voor het kilometerhok: 232-443.

3.1 Flora

Doordat nagenoeg het gehele terrein verhard is, zijn nauwelijks soorten aangetroffen. De aanwezige wilde planten zijn alle algemene soorten die kenmerkend zijn voor matig rijke tot rijke gronden en veelal kenmerkend voor pioniersituaties, verstoorde situaties en bebouwde omgeving. Het betreft soorten als: Canadese fijnstraal, paardenbloem, vogelmuur, gewone vlier, straatgras, ed. Daarnaast is een plantsoenstrook met sierheesters aanwezig. Forse bomen zijn niet aanwezig. Tijdens het veldbezoek zijn geen beschermde of Rode lijstgenoteerde soorten aangetroffen. Gezien de intensiteit van de inventarisatie zullen er enkele soorten zijn gemist. Aan de hand van de opbouw van het plangebied zijn echter geen zwaar beschermde soorten te verwachten.

Verspreidingskaarten van Floron en verspreidingsdatabanken op internet laten één beschermde soort zien binnen het kilometerhok waarin het plangebied gelegen is. Het betreft enkele groeiplaatsen van gewone vogelmelk. In aangrenzende kilometerhokken zijn waarnemingen bekend van beschermde soorten als en brede wespenorchis en grasklokje.

3.2 (Broed)vogels

Het veldbezoek heeft plaatsgevonden middels een eenmalig bezoek buiten het broedseizoen van de meeste vogelsoorten.

De aanwezige ecotopen op de planlocatie (bebouwing, erf en sierbeplanting) bieden potentiële broedgelegenheden voor soorten uit ecologische vogelgroepen als:

- struiken, struwelen en heggen
 - bebouwing en overige groepen
- (uit: broedvogels en beheer - H. Sierdsema - SOVON)

Tijdens het veldbezoek zijn geen territoriale vogelsoorten in het gebied aangetroffen. Wel zijn diverse soorten op of in relatie tot de planlocatie waargenomen. Dit zijn soorten als: huismus, koolmees, merel, houtduif (oude neslocatie), roodborst, tortelduif en kerkuil (krijtsporen).

Door de periode in het jaar (winter) zullen enkele vogelsoorten niet zijn waargenomen die in andere perioden van het jaar wel aanwezig zijn.

Het beschermingsregime van de groep vogelsoorten is opgedeeld in 5 categorieën waarbij de nestlocaties leidend zijn. In bijlage 3 is een toelichting op de 5 verschillende categorieën en bijhorende soorten beschreven.

Van de categorieën 1-4 zijn waarnemingen van twee soorten in het plangebied verricht:

- Huismus (categorie 2)
- Kerkuil (categorie 3)

Huisumus - *Passer domesticus*

Van deze soort zijn 5 vogels (3 vrouw en 2 man) binnen het plangebied aangetroffen. Door de periode in het jaar waren de mussen niet territoriaal en zijn geen nestlocaties waargenomen. Binnen het plangebied zijn in de gebouwen echter diverse mogelijkheden die als broedlocaties kunnen dienen voor deze soort.

Kerkuil - *Tyto alba*

In de kapschuur zijn krijtsporen aangetroffen van uilen, zie foto 1. Hierdoor is intensief gezocht naar oude sporen van een broedsel of verse uitwerpselen en braakballen op de rest van het perceel. Deze zijn niet aangetroffen. Hierdoor is niet met volledige zekerheid aan te geven of het



krijtsporen zijn van kerkuil of van steenuil. Gezien de biotoop lijkt een rustlocatie van kerkuil het meest aannemelijk.

Nestlocaties van overige categorie 1-4 soorten zijn niet op de planlocatie aanwezig of te verwachten.

Er is één soort uit categorie 5 aangetroffen in relatie tot de planlocatie: koolmees. Voor deze soort zijn potentiële nestlocaties aanwezig op of direct in de nabijheid van het erf. Er zijn echter geen nestlocaties vastgesteld.

Literatuur

De atlas van Nederlandse broedvogels laat in het kilometerhok waarbinnen het plangebied ligt een groot aantal algemene broedvogels zien. Hierbij zijn ook enkele categorie 1-4 soorten als huismus, sperwer, kerkuil, steenuil en buizerd.

3.3 Herpetofauna en vissen

Tijdens het veldbezoek zijn geen waarnemingen verricht van soorten uit deze groepen. Voor beschermde amfibieën, reptielen en vissen ontbreekt het aan geschikt voortplantingshabitat binnen de begrenzing van het plangebied.

De verspreidingskaarten van RAVON (*Reptielen, Amfibieën en Vissenonderzoek Nederland*) laten enkele beschermde soorten amfibieën en reptielen in het kilometerhok, en direct aangrenzende hokken, zien waarbinnen het plangebied gelegen is. Het betreft licht beschermde soorten als kleine watersalamander, gewone pad, bruine kikker en bastaardkikker en zwaar beschermde soorten als kamsalamander (2003-2012) en poelkikker (2003-2012).

3.4 Zoogdieren

Grondgebonden zoogdieren

Tijdens het veldbezoek zijn enkele uitwerpselen van steenmarter en bruine rat aangetroffen. Overige sporen van zoogdieren zijn niet gevonden.

De planlocatie, en de directe zone hier omheen, biedt enkele algemene zoogdiersoorten een potentieel geschikt leefgebied. Hierbij moet met name gedacht worden aan soorten als: ware muizen, (algemene) spitsmuizen, egel en algemene marterachtigen.

Steenmarter

Van deze soort zijn enkele uitwerpselen gevonden op verschillende locaties op het terrein, zie foto 2. Met name in de open kapschuur zijn meerdere droppings gevonden.

Van deze soort is geen vaste verblijfplaats aangetroffen. Met name het voormalige fabrieksgebouw biedt voor deze soort een groot aantal potentiële locaties voor een vaste verblijfplaats. In de overige gebouwen zijn geen verblijfplaatsen aanwezig.

De zoogdieratlas.nl bezit enkele meldingen van zwaar beschermde soorten: steenmarter en eekhoorn. Overige zwaar beschermde grondgebonden soorten zijn niet bekend binnen het kilometerhok waarbinnen het plangebied zich bevindt.

Vleermuizen

Het plangebied is matig geschikt als foerageergebied voor vleermuizen. Door de ligging van het plangebied binnen de bebouwde kom met diverse tuinen, laanbeplantingen en vrij dicht bij het buitengebied, zijn enkele soorten op de locatie en in de directe omgeving mogelijk aan te treffen.

De te slopen gebouwen bieden potentieel geschikte mogelijkheden voor verblijfplaatsen van vleermuizen. Met name de voormalige fabriek, de opslagschuur en het kantoor bieden door de aanwezigheid van gespouwde muren en betimmeringen, potentiële verblijfplaatsen voor enkele gebouwbewonende soorten als gewone dwergvleermuis en laatvlieger. Er zijn geen sporen van vleermuizen aangetroffen.

Of verblijfplaatsen aanwezig zijn, is niet vastgesteld, er zijn geen kenmerkende sporen aangetroffen als vetstrepen, uitwerpselen ed. Dergelijke sporen zijn echter in veel gevallen ook niet aanwezig doordat (deel)groepen van kolonies uit een klein aantal individuen kunnen bestaan en eventuele sporen door weersinvloeden snel verdwijnen. Overige sporen als vetstrepen, prooiresten en dergelijke zijn niet aangetroffen.



Voor de voorgenomen ontwikkelingen worden geen forse bomen of essentiële lijnvormige structuren gerooid waardoor geen potentiële foerageerfuncties of verblijfplaatsen van boombewonende soorten worden aangetast.

Verspreidingsatlassen van vleermuizen laten aanwezigheid van verschillende soorten in het kilometerhok zien: baardvleermuis, gewone dwergvleermuis, laatvlieger, watervleermuis, bruine grootoortvleermuis en rosse vleermuis.

3.5 Ongewervelden

Tijdens het veldbezoek zijn in het plangebied geen beschermde soorten uit deze groep aangetroffen. Het plangebied is niet geschikt voor beschermde of Rode Lijstgenoteerde insectensoorten.

Binnen de planlocatie liggen geen ecotopen die beschermde ongewervelden een goede leefomgeving bieden. Het voorkomen van beschermde ongewervelden, als libellen, vliegend hert, gestreepte waterroofkever, platte schijfhoren en dergelijke, is derhalve uitgesloten.



Foto 1: krijtsporen kerkuil



Foto 2: uitwerpselen steenmarter



4. TOETSING FLORA- EN FAUNAWET

4.1 Algemeen

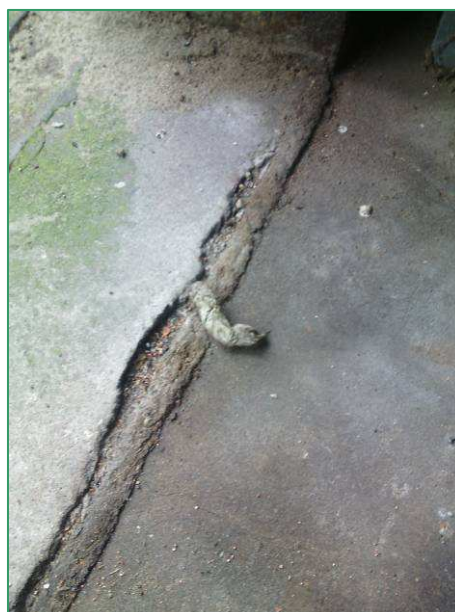
Sinds het in werking treden van de AMvB artikel 75, 26 feb. 2005, is de beschermde status van dieren en planten opgedeeld in 3 tabellen, zie kader.

Soorten die vermeld staan op Tabel 1 zijn vrijgesteld van ontheffing indien de werkzaamheden aan te merken zijn als Ruimtelijke Ontwikkelingen. Tabel 2 en 3 soorten zijn zwaarder beschermd en hiervoor is nader onderzoek of toetsing noodzakelijk.

Voor vogels geldt dat alle inheemse soorten beschermd zijn. Verstoring of verontrusting van broedende vogels is niet toegestaan. Daarnaast zijn er enkele soorten die jaarrond gebruik maken van dezelfde broedlocaties of die afhankelijk zijn van specifieke locaties; deze locaties zijn jaarrond beschermd.

De groep *vogels* wordt niet specifiek aangegeven in de tabelverdeling. Voor deze groep is slechts ontheffing mogelijk voor belangen die betrekking hebben op bescherming van flora en fauna, veiligheid voor het vliegverkeer of volksgezondheid.

Alle in Nederland voorkomende vleermuissoorten zijn opgenomen in bijlage IV van de Europese Habitatrichtlijn. In Nederland is de soortbescherming verankert in de Flora- en faunawet en zijn de soorten uit bijlage IV van de Habitatrichtlijn opgenomen in tabel 3 van de AMvB artikel 75. Hierdoor zijn alle vleermuissoorten zwaar beschermd.

Zie voor een uitgebreide toelichting van de Flora- en faunawet (Ff-wet) bijlage 3.

Tabelindeling Flora- en faunawet

Tabel 1: Algemene soorten: algemene vrijstelling of ontheffing/lichte toets

Tabel 2: Overige soorten: vrijstelling met gedragscode of ontheffing/lichte toets

Tabel 3: Soorten, genoemd in bijlage IV van de Habitatrichtlijn en in bijlage 1 van de AMvB: vrijstelling met gedragscode of ontheffing/uitgebreide toets

4.2 Flora

In het gebied zijn tijdens de quickscan geen beschermde plantensoorten waargenomen. Gezien de gebiedsopbouw zijn geen zwaar beschermde soorten te verwachten. De in het kilometerhok aangetroffen gewone vogelmelk, zoals in verspreidingsatlassen vermeld, kan in de directe omgeving, met name in het buitengebied, een groeiplaats hebben. Deze soort is echter niet binnen de planlocatie aanwezig. Daarnaast staat deze soort vermeld op Tabel-1 Ff-wet waardoor een vrijstelling geldt voor Ruimtelijke Ontwikkelingen en Ingrepen.

Aangezien zwaar beschermde soorten ontbreken, is nader onderzoek of ontheffing niet noodzakelijk.

4.3 (Broed)vogels

Alle te verwachten vogelsoorten zijn beschermd krachtens de Flora- en faunawet en de Vogelrichtlijn. Ontheffing voor deze diergroep is in de meeste gevallen niet mogelijk.

Dit betekent dat het verstoren, verontrusten, doden en anderszins van vogels en nesten niet is toegestaan. Deze overtredingen zijn mogelijk door het uitvoeren van de geplande werkzaamheden. Voor vogels geldt dat deze tijdens de broedperiode het meest gevoelig zijn voor verstoring. De rest van het jaar zijn zij flexibeler en is de kans op nadelige effecten door de werkzaamheden voor de individuen aanzienlijk minder. Hierdoor is het sterk aan te bevelen buiten het broedseizoen te starten met de werkzaamheden waardoor bij aanvang van het broedseizoen het verstoringseffect op vogels minimaal is.

Globaal kan worden gezegd dat de broedperiode, voor de mogelijk aanwezige soorten, ligt tussen 15 maart en 15 juli. Hierbij dient wel te worden op gemerkt dat indien broedende vogels in een andere periode van het jaar worden aangetroffen, hierbij zorgvuldig dient te worden omgegaan zodat verstoring van de broedende vogels wordt voorkomen.



Niet alle vogels maken jaarlijks een nieuw nest om te broeden. Een deel van de soorten gebruikt jaarlijks hetzelfde nest of dezelfde locatie om hun jongen groot te brengen. Ook zijn er soorten die jaarrond gebruik maken van vaste verblijfplaatsen. Voor deze soorten geldt dat de nest- of verblijfloccaties jaarrond beschermd zijn en dat inzichtelijk gemaakt moet worden welke gevolgen de werkzaamheden voor deze soorten hebben.

Door het ministerie van LNV is een lijst opgesteld met vogelsoorten waarvan de nesten jaarrond beschermd zijn: 'Aangepaste lijst beschermde vogelnesten' van het ministerie van LNV 2009 - zie ook bijlage 3. De nestlocaties en vaste verblijfplaatsen van de hierin beschreven soorten zijn ook in perioden beschermd als er tijdelijk geen gebruik van de nestlocatie wordt gemaakt. De betreffende soorten zijn verdeeld in 5 categorieën, zie bijlage 3.

Categorie 1-4 soorten

Er zijn twee soorten uit categorie 1-4 aangetroffen:

- Huismus (categorie 2)
- Kerkuil (categorie 3)

Huisumus

Op het perceel en in de gebouwen zijn geschikte locaties aanwezig die kunnen dienen als broedlocatie van huisumus. Tijdens het bezoek zijn hier geen aanwijzingen van nesten of territoriale mannetjes aangetroffen doordat het bezoek buiten het broedseizoen is uitgevoerd. Doordat de locatie goede potenties heeft voor deze soort en hiervan geen recente verspreidingsgegevens voorhanden zijn, is nader onderzoek in de broedperiode noodzakelijk. Hierbij is het noodzakelijk te beoordelen of er nestlocaties verdwijnen en hoeveel broedparen aanwezig zijn. Indien er broedlocaties worden aangetroffen zal moeten worden beoordeeld of en op welke wijze mitigatie dan wel compensatie noodzakelijk is. De beste periode voor dit onderzoek is in de periode 10 maart tot 20 juni. Zie voor meer informatie *Soortenstandaard Huisumus* - te downloaden via het DR-loket van de Rijksdienst voor Ondernemend Nederland.

Kerkuil

Kerkuilen hebben veelal een aantal rustlocaties rondom de broedlocatie die afwisselend gebruikt worden en dus onderdeel uitmaken van de levenscyclus. Het definitief verwijderen van een dergelijke locatie kan een negatieve uitwerking hebben op de kwaliteit van de lokale populatie. Ook is aanwezigheid van steenuil aan de hand van de verkregen sporen niet geheel uit te sluiten. Om bovenstaande reden is het noodzakelijk meer inzicht te hebben door welke soort de planlocatie gebruikt wordt, welke functie de planlocatie heeft en een overzicht te hebben van rust en/of broedlocaties in de directe omgeving. Hierdoor is nader onderzoek in de periode februari - augustus door een terzake kundige noodzakelijk. Zie voor meer informatie *Soortenstandaard Kerkuil en Steenuil* - te downloaden via het DR-loket van de Rijksdienst voor Ondernemend Nederland.

Consequenties

Door de beschermde status van voornoemde soorten (huisumus, kerkuil en steenuil) is het verwijderen van vaste verblijfplaatsen (de nestlocaties of vaste rustlocaties) in beginsel niet toegestaan. Voor het wegnemen, zoals bij de sloop van gebouwen, is een mogelijke ontheffing en/of zijn compenserende en mitigerende maatregelen noodzakelijk.

Om inzichtelijk te krijgen welk aantal nestlocaties verdwijnt en welke compenserende en mitigerende maatregelen noodzakelijk zijn, is nader onderzoek noodzakelijk naar steenuil, kerkuil en huisumus.

soortgroep	Aantal bezoeken	Tijdstip onderzoek	Type onderzoek	Periode van onderzoek
Huisumus	2	ochtend/dag	Territoriumkartering	maart -juni
Kerkuil/steenuil	2	Avond/nacht	Territoriumkartering met geluidsnabootsing voor steenuil	februari-augustus

Tabel 2: overzicht noodzakelijk aanvullende onderzoeken

De aanvullende onderzoeken dienen volgens de door de Particulier Gegevensbeherende organisaties (PGO's) opgestelde protocollen voor de betreffende soortgroepen te worden uitgevoerd. De voorgestelde onderzoeksinspanning is op deze protocollen gebaseerd. Het is echter mogelijk dat voor de toetsing voldoende recente verspreidingsgegevens voorhanden zijn bij een lokale vogelwerkgroep waardoor nader onderzoek niet of beperkt noodzakelijk is.



Categorie 5 soorten

Binnen het plangebied zijn mogelijk effecten te verwachten op soorten van categorie 5 waarvan de nestlocatie alleen beschermd is indien ecologische afwegingen dat rechtvaardigen, bijvoorbeeld wanneer er geen alternatieven in de directe omgeving voorhanden zijn. Mogelijke broedvogels van categorie 5 op en direct grenzend aan het plangebied zijn koolmees, pimpelmees, spreeuw, ed. Voor de meeste soorten zal de populatie echter geen negatieve effecten ondervinden van de geplande ingrepen. Specifiek in de te slopen gebouwen zijn nauwelijks geschikte broedlocaties voor deze soorten voorhanden. Eveneens zijn in de directe omgeving veel alternatieve geschikte broedlocaties aanwezig. Hierdoor is geen nader onderzoek of afweging voor soorten uit deze categorie noodzakelijk.

4.4 Herpetofauna en vissen

Zwaar beschermde amfibieën, reptielen en vissen ontbreken op de planlocatie. Doordat zwaar beschermde soorten niet aanwezig zijn, is geen nader onderzoek of ontheffing noodzakelijk.

4.5 Zoogdieren

Tijdens het onderzoek zijn enkele sporen aangetroffen van steenmarter en bruine rat (uitwerpselen). Naast de aangetroffen soorten kunnen in het plangebied diverse soorten worden aangetroffen als: ware muizen, spitsmuizen, egel, algemene marterachtigen enz. De mogelijk aanwezige soorten, (behoudens de steenmarter), staan vermeld op Tabel-1 Ff-wet waardoor een vrijstelling geldt voor Ruimtelijke Ontwikkelingen en Ingrepen en geen nader onderzoek of ontheffing noodzakelijk is.

De bruine rat is niet opgenomen als beschermde soort waardoor geen verdere afweging noodzakelijk is.

Steenmarter

Verblijfslocaties van de zwaar beschermde steenmarter zijn niet uit te sluiten. Door de aangetroffen sporen is aangetoond dat het plangebied onderdeel uitmaakt van een territorium. Hoewel tijdens het veldbezoek geen aanwijzingen zijn gevonden van een vaste verblijfplaats, is een aanwezige verblijfslocatie in het fabrieksgebouw, of vestiging bij langere leegstand, zeer goed mogelijk.

Gezien de beschermde status van deze soort is het niet zondermeer toegestaan vaste verblijfslocaties te verwijderen zonder de juiste, ecologische afweging. Hierdoor is het noodzakelijk dat een nadere afweging wordt gemaakt of een vaste verblijfplaats aanwezig is. Hierbij is inspectie van het fabrieksgebouw en nader veldbezoek, eventueel met cameravallen, noodzakelijk.

Vleermuizen

Het slopen van de gebouwen met verschillende potentieel geschikte toegangsmogelijkheden en verblijfsruimten, kan resulteren in het verdwijnen van verblijfplaatsen van vleermuizen. Met name de gebouwen met gespouwde muren en betimmeringen bieden verschillende geschikte verblijfplaatsen voor enkele gebouwbewonende soorten als bijvoorbeeld gewone dwergvleermuis en laatvlieger.

Om meer inzicht te krijgen of de geplande werkzaamheden negatieve effecten kunnen hebben op aanwezige soorten en te beoordelen of, en zo ja welke, maatregelen noodzakelijk zijn, bijvoorbeeld doordat verblijfplaatsen worden verwijderd, is het noodzakelijk nader onderzoek naar deze soortgroep uit te voeren. Voor deze afweging is het Vleermuisprotocol opgesteld door het Netwerk Groene Bureaus in samenwerking met Gegevensautoriteit natuur en de zoogdierversamenleving leidend. Zie bijlage 4 voor een vereenvoudigde Checklist uit het vleermuisprotocol.

Tijdens het onderzoek dient inzichtelijk gemaakt te worden of er vleermuizen gebruik maken van de planlocatie, welke soorten het betreft, welke typen verblijfsfuncties (kraam- of zomerverblijven of balts- en paarlocaties) de gebouwen hebben en welke effecten de werkzaamheden zullen hebben op de individuen en lokale populatie. Hiervoor zijn verschillende onderzoeksmomenten noodzakelijk, verspreid over het zomerhalfjaar (mei-september). Het onderzoek dient te worden uitgevoerd door een vleermuisdeskundige, zie hoofdstuk 5 voor specificatie van het onderzoek.



soortgroep	Aantal bezoeken	Tijdstip onderzoek	Type onderzoek	Periode van onderzoek
Vleermuizen: kraam - en zomerverblijven	3	avond/nacht en ochtend	bat-detector	april - 15 juli
Vleermuizen: Balts- en paarverblijven	2	avond	bat-detector	15 aug - eind sept

Tabel 3: overzicht noodzakelijk aanvullende onderzoeken vleermuizen

Verblijfplaatsen van boombewonende soorten zijn niet op de planlocatie aanwezig. Ook worden door de geplande werkzaamheden geen negatieve effecten op eventueel aanwezige vliegroutes of foerageerfunctionaliteit verwacht.

4.6 Ongewervelden

Het gebied is niet geschikt als voortplantings- en leefgebied voor beschermde en Rode lijstgenoteerde vlinders, libellen en overige insecten. Beschermde soorten zijn niet te verwachten aangezien de soorten van deze groepen veelal erg kritisch zijn op het biotoop.

4.7 Consequenties tijdens de sloopactiviteiten en de zorgplicht

Het verdient aanbeveling om sloopmateriaal en eventuele zandhopen slechts korte tijd op te slaan. Hierdoor wordt voorkomen dat er nieuwe situaties ontstaan voor dieren en planten om zich vestigen waardoor nieuwe afwegingen noodzakelijk kunnen zijn. Voor alle dier- en plantsoorten, wel of niet beschermd, geldt de algehele zorgplicht, zie kader in bijlage 3.



5. CONCLUSIE

Op de planlocatie is een natuuronderzoek uitgevoerd in de vorm van een quickscan. Aan de hand van de hierdoor verkregen gegevens, aangevuld met literatuuronderzoek, is een goed beeld ontstaan van de waarde van de planlocatie voor beschermde dier- en plantsoorten.

De geplande ingrepen in het gebied zullen bestaan uit het slopen van de aanwezige bebouwing en het rooien van enige beplanting.

Gezien de opbouw, de ligging en de aangetroffen sporen van enkele beschermde diersoorten, biedt de planlocatie potentieel geschikte verblijfslocaties voor huismussen, kerkuil (steenuil), steenmarter en vleermuizen.

Overige vaste verblijfplaatsen of groeiplaatsen van zwaar beschermde dier- en plantsoorten zijn niet aangetroffen.

Van de twee voornoemde soortgroepen zijn te weinig verspreidingsgegevens voorhanden om uit te kunnen sluiten of schade aan individuen of lokale populaties plaatsvindt. Hierdoor is voor beide groepen nadere inspanning noodzakelijk. Het betreft vogels (kerkuil (steenuil) en huismus) en zoogdieren (vleermuizen en steenmarter). Van overige soortgroepen zijn voldoende verspreidings- en gebiedsgegevens voorhanden om gefundeerde uitspraken te doen over eventuele effecten. Hierdoor is onderzoek naar overige soortgroepen niet noodzakelijk waardoor het uitvoeren van de werkzaamheden voor deze soorten en soortgroepen niet in strijd is met de Flora- en faunawet.

Kerkuil (steenuil), huismus en steenmarter

Voordat er kan worden gesloopt dient inzichtelijk gemaakt te worden of en hoeveel territoria van genoemde soorten op de planlocatie aanwezig zijn die worden verwijderd door de voorgenomen sloop en welke functie het plangebied heeft voor betreffende uilensoort. Hierdoor is voor deze soorten nader onderzoek noodzakelijk. Het onderzoek dient te worden uitgevoerd door enkele gerichte bezoeken in de periode maart-augustus. Een groot deel van deze bezoeken kan gezamenlijk worden uitgevoerd waardoor niet per soort een apart bezoek noodzakelijk is.

Bij uitvoering van vleermuisonderzoek kan een deel van de informatie tijdens deze bezoeken worden vergaard. Hierdoor kan worden volstaan met een beperkt aantal gerichte bezoeken.

Vleermuizen

Het slopen van de bebouwing kan resulteren in het verwijderen van vaste verblijfplaatsen van vleermuizen. De planlocatie biedt in potentie verblijfplaatsen aan enkele gebouwbewonende vleermuissoorten. Hierdoor is nader onderzoek door een vleermuisdeskundige in het zomerhalfjaar noodzakelijk om inzichtelijk te maken of en welke soorten aanwezig zijn, welke typen verblijfplaats aanwezig zijn en, indien dit het geval is, op welke wijze schade aan de lokale populaties kan worden voorkomen. Het onderzoek dient te voldoen aan de door de Particulier Gegevensbeherende Organisaties (PGO's) opgestelde protocol; het vleermuisprotocol 2013. Hierop is de onderzoeksintensiteit gebaseerd zoals weergegeven in tabel 3.

Gezien het bovenstaande is nader onderzoek naar enkele beschermde dieren (vogels, steenmarter en vleermuizen) noodzakelijk voordat de geplande sloopwerkzaamheden kunnen worden uitgevoerd. Onderzoek naar overige soortgroepen is niet noodzakelijk.



LITERATUUR

- www.natuurloket.nl
- www.minlnv.nl
- www.gelderland.nl
- www.zoogdieratlas.nl
- www.ravon.nl
- www.floron.nl

- H. Limpens et al. 1997; Atlas van de Nederlandse Vleermuizen - Onderzoek naar verspreiding en ecologie; KNNV-uitgeverij.
- Drs. E.J. Weeda et al. 2003; Nederlandse Ecologische Flora - Wilde planten en hun relaties. KNNV-uitgeverij.
- Sierdsema H. 1995. Broedvogels en beheer. Het gebruik van broedvogelgegevens in het beheer van bos- en natuurterreinen. SBB-rapport 1995-1, SOVON-onderzoeksrapport 1995/04. SBB/SOVON, Driebergen/Beek-Ubbergen.

BIJLAGEN

- Bijlage 1: Ligging Natura200 en EHS
- Bijlage 2: Impressie plangebied
- Bijlage 3: Toelichting Flora- en faunawet
- Bijlage 4: Checklist Vleermuisprotocol



BIJLAGE 1: LIGGING NATURA2000 EN EHS

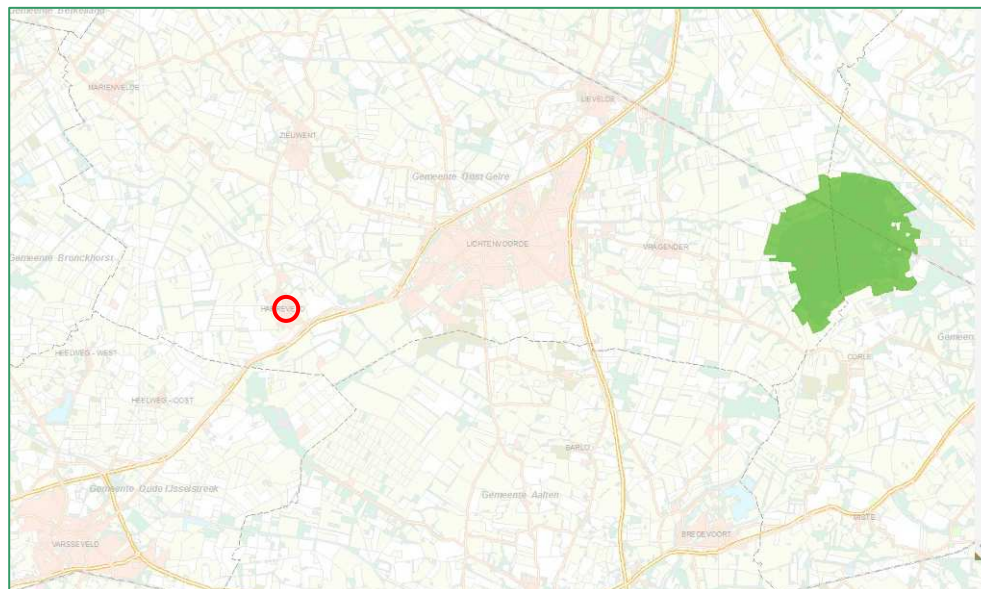

Figuur 2: ligging Natura2000 gebied ten opzichte van het plangebied. Ten oosten van het gebied ligt Habitatrichtlijngebied Korenburgerveen op ruim 8,5 kilometer afstand (groene arcering). De rode cirkel betreft de ligging van de onderzoekslocatie.
Bron: provincie Gelderland.

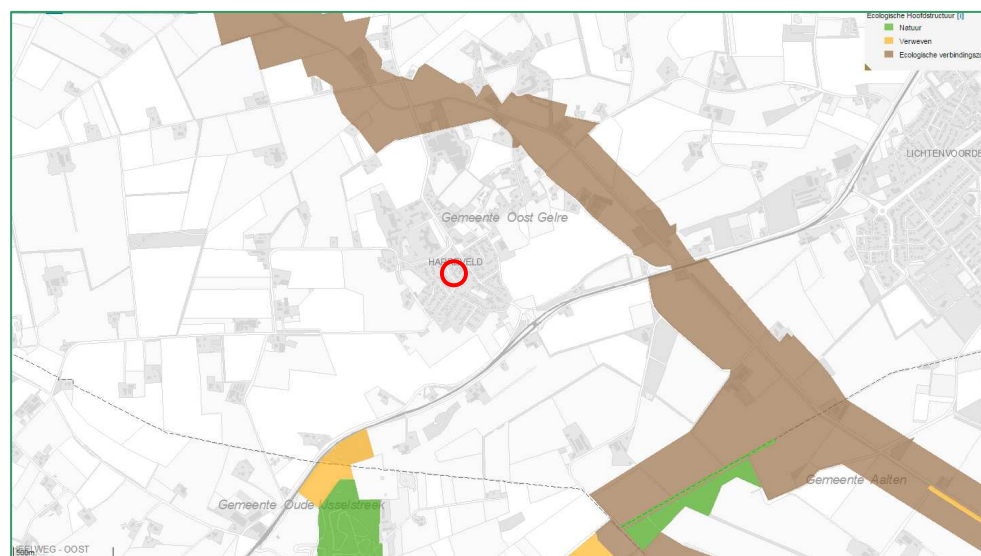

Figuur 3: ligging verbindingzones ten opzichte van het plangebied. De rode cirkel betreft de ligging van de onderzoekslocatie.
Bron: provincie Gelderland.



BIJLAGE 2: IMPRESSIE PLANGEBIED



1. Voorzijde voormalige fabriek. Opgetrokken uit steen en damwandprofielplaten. Element 1. (zie figuur 1 blz. 7)
2. Zicht op kantoorgebouw (nr. 4) en achterliggende opslagschuur (nr. 3)
3. Kantoor met plantsoenstrook aan zijde Blaauwgeersstraat
4. Terrein achter fabriek
5. Kapschuur (nr. 2)





BIJLAGE 3: TOELICHTING FLORA- EN FAUNAWET

Sinds 1 april 2002 is de Flora- en faunawet van kracht. Deze wet is de soortgerichte implementatie van de Europese Habitatrichtlijn en Vogelrichtlijn. Daarbij worden in deze wet de bepalingen samengevoegd die voorheen in verschillende wetten waren gebundeld: Vogelwet 1936, Jachtwet, Natuurbeschermingswet (hoofdstuk V: soortenbescherming), Nuttige Dierenwet 1914 en Wet Bedreigde uitheemse dier- en plantsoorten.

De Flora- en faunawet is in beginsel gericht op de bescherming van flora en fauna op soortniveau. Activiteiten waarbij schade wordt gedaan aan beschermde dieren of planten zijn verboden, tenzij dit uitdrukkelijk is toegestaan (het "nee, tenzij"-principe). Het is dan ook altijd zaak om, waar mogelijk, activiteiten uit te voeren zonder schade aan beschermde dieren en planten aan te brengen. De wet erkent de intrinsieke waarde van in het wild levende dieren. In de wet is dan ook een zorgplicht opgenomen: iedereen moet voldoende zorg in acht nemen voor alle in het wild voorkomende dieren en planten (niet alleen de beschermde) en hun leefomgeving, *Artikel 2 Flora- en faunawet*.

Naast de aandacht voor beschermde soorten geldt voor alle in het wild levende dieren en planten artikel 2 van de Flora- en faunawet.

Artikel 2

1. Een ieder neemt voldoende zorg in acht voor de in het wild levende dieren en planten, alsmede voor hun directe leefomgeving.
2. De zorg, bedoeld in het eerste lid, houdt in ieder geval in dat een ieder die weet of redelijkerwijs kan vermoeden dat door zijn handelen of nalaten nadelige gevolgen voor flora of fauna kunnen worden veroorzaakt, verplicht is dergelijk handelen achterwege te laten voor zover zulks in redelijkheid kan worden gevergd, dan wel alle maatregelen te nemen die redelijkerwijs van hem kunnen worden gevergd teneinde die gevolgen te voorkomen of, voor zover die gevolgen niet kunnen worden voorkomen, deze zoveel mogelijk te beperken of ongedaan te maken.

Voor de in deze rapportage gemaakte toetsing zijn met name de verbodsbepalingen artikel 8 t/m 12 van toepassing.

Artikel 8

Het is verboden planten, behorende tot een beschermde inheemse plantensoort, te plukken, te verzamelen, af te snijden, uit te steken, te vernielen, te beschadigen, te ontwortelen of op enigerlei andere wijze van hun groeiplaats te verwijderen.

Artikel 9

Het is verboden dieren, behorende tot een beschermde inheemse diersoort, te doden, te verwonden, te vangen, te bemachtigen of met het oog daarop op te sporen.

Artikel 10

Het is verboden dieren, behorende tot een beschermde inheemse diersoort, opzettelijk te verontrusten.

Artikel 11

Het is verboden nesten, holen of andere voortplantings- of vaste rust- of verblijfplaatsen van dieren, behorende tot een beschermde inheemse diersoort, te beschadigen, te vernielen, uit te halen, weg te nemen of te verstoren.

Artikel 12

Het is verboden eieren van dieren, behorende tot een beschermde inheemse diersoort, te zoeken, te rapen, uit het nest te nemen, te beschadigen of te vernielen.

Op 23 februari 2005 is de "AmvB art. 75" van de Flora- en faunawet in werking getreden. In dit besluit is een vrijstelling voor specifieke activiteiten en soorten geregeld. Tevens introduceert de AmvB de gedragscode. De AmvB verdeelt alle beschermde soorten (met uitzondering van vogels) in drie groepen - Tabellen. Voor vogelsoorten geldt een andere regeling.

Beschermde soorten	Zonder gedragscode	Met gedragscode
Licht beschermde soorten - Tabel 1	<i>Algemene vrijstelling</i>	<i>Algemene vrijstelling</i>
Overige beschermde soorten - Tabel 2	<i>'Lichte' toetsing</i>	<i>Vrijstelling</i>
Streng beschermde soorten - Tabel 3	<i>Uitgebreide toetsing</i>	<i>Uitgebreide toetsing</i>

Tabel: toetsingscriteria voor ontheffing bij ruimtelijke ontwikkeling en inrichting.



Tabel 1

Voor soorten die zijn opgenomen in Tabel 1 geldt een algehele vrijstelling wanneer de werkzaamheden vallen onder:

- bestendig beheer en onderhoud, ook in landbouw en bosbouw;
- bestendig gebruik;
- ruimtelijke ontwikkeling en inrichting.

Voor deze soorten geldt de lichtste vorm van bescherming. Als deze soorten op de locatie voorkomen, en het werk valt onder de werkzaamheden zoals hierboven beschreven, dan geldt daarvoor een vrijstelling van de verbodsbepalingen van de Flora- en faunawet. Als geen sprake is van werkzaamheden zoals beschreven, dient een ontheffing te worden aangevraagd. De aanvraag wordt dan onderworpen aan de lichte toets. Toetsingscriteria daarbij zijn of de gunstige staat van instandhouding van de soort niet in het geding is, en of de activiteit een redelijk doel dient. Uiteraard geldt in alle gevallen de algemene zorgplicht; Artikel 2.

Tabel 2

Deze soorten krijgen een zwaardere bescherming. Er geldt alleen een vrijstelling als sprake is van werkzaamheden zoals beschreven bij Tabel 1 én indien wordt gehandeld volgens een gedragscode die is goedgekeurd door de Minister van LNV.

Valt het werk niet onder de werkzaamheden zoals beschreven bij Tabel 1, dan dient een ontheffing te worden aangevraagd. De aanvraag wordt beoordeeld volgens de lichte toets. Hierbij moet aangetoond worden dat de werkzaamheden er niet toe mogen leiden dat het voortbestaan van de soorten in gevaar wordt gebracht. Er mag geen afbreuk gedaan worden aan de gunstige staat van instandhouding van de soort. De populatie in het gebied mag geen gevaar lopen uit te sterven. Hiervoor moeten maatregelen getroffen worden, die opgenomen worden in een ecologisch werkprotocol. Ook hier geldt de algemene zorgplicht.

Tabel 3

De soorten uit Tabel 3 zijn de zwaarst beschermde soorten. Ook wanneer werkzaamheden vallen onder een van de bij Tabel 1 genoemde categorieën, geldt niet zonder meer een vrijstelling. Enkel bij bestendig beheer en onderhoud is een vrijstelling mogelijk wanneer gewerkt wordt volgens een goedgekeurde gedragscode. Werkzaamheden die in een van de andere categorieën vallen en welke negatieve effecten op beschermde soorten (kunnen) hebben, zijn ontheffingsplichtig. Voor het verstrekken van een ontheffing wordt deze onderworpen aan een zware toets wanneer:

- er geen andere bevredigende oplossing voor de geplande activiteit is;
- de geplande activiteit geen afbreuk doet aan de gunstige staat van instandhouding van de soort;
- er sprake is van een in of bij de wet genoemd belang.

Bij soorten van Bijlage IV van de Habitatrichtlijn moet tevens sprake zijn van een door de Habitatrichtlijn erkend belang:

- dwingende redenen van groot openbaar belang, met inbegrip van redenen van sociale of economische aard en voor het milieu wezenlijk gunstige effecten;
- bescherming van flora en fauna;
- openbare veiligheid.

Wanneer soorten uit tabel 3 voorkomen in een gebied dienen er maatregelen getroffen te worden om behoud van de lokale populatie, bescherming van individuen en de functionaliteit van de voortplantings- en/of vaste rust- en verblijfplaatsen te garanderen. Hiervoor dienen mitigerende en mogelijk compenserende maatregelen getroffen te worden. Om zeker te zijn of de maatregelen voldoende zijn, dienen ze vooraf beoordeeld te worden door Dienst Regelingen. Met dit besluit kan aangetoond worden dat de initiatiefnemer zich houdt aan de Flora- en faunawet. Het besluit heeft de initiatiefnemer bijvoorbeeld nodig als iemand bezwaar maakt tegen het project of vraagt om handhaving van de Flora- en faunawet.

Indien vaste verblijfplaatsen worden beschadigd of weggehaald of behoud van de lokale populatie dan wel bescherming van de aanwezige individuen niet voldoende kan worden gegarandeerd, dienen compenserende maatregelen te worden uitgevoerd én dient een ontheffing te worden aangevraagd bij Dienst Regelingen. Voor deze soorten geldt echter dat alleen ontheffing wordt verleend op grond van een wettelijk belang genoemd in de Habitatrichtlijn of Besluit vrijstelling beschermde dier- en plantsoorten.

Vogels

Met ingang van 26 augustus 2009 heeft het Ministerie van LNV een nieuw beleid ten aanzien van broedvogels ingezet. Verblijfplaatsen van broedvogels zijn door de Flora- en faunawet beschermd. Tijdens werkzaamheden dient rekening gehouden te worden met het broedseizoen van vogels. De Flora- en faunawet kent geen standaardperiode voor het broedseizoen. Het gaat erom of er een broedgeval is. De meeste vogels maken elk broedseizoen een nieuw nest of zijn in staat om een nieuw nest te maken. Deze vogelnesten voor eenmalig gebruik vallen alleen tijdens het broedseizoen onder de bescherming van artikel 11 van de Flora- en faunawet. Voor deze soorten is geen ontheffing nodig voor werkzaamheden buiten het broedseizoen. Verblijfplaatsen van vogels die hun verblijfplaats het hele jaar gebruiken, zijn



jaarrond beschermd. Slechts een beperkt aantal soorten bewoont het nest permanent of keert elk jaar terug naar hetzelfde nest. Deze groep is opgedeeld in enkele categorieën waarop de verbodsbepalingen van artikel 11 van de Flora- en faunawet jaarrond van kracht zijn:

1. Nesten die, behalve gedurende het broedseizoen als nest, buiten het broedseizoen in gebruik zijn als vaste rust en verblijfplaats.
2. Nesten van koloniebroeders die elk broedseizoen op dezelfde plaats broeden en die daarin zeer honkvast zijn of afhankelijk van bebouwing of biotoop. De (fysieke) voorwaarden voor de nestplaats zijn vaak zeer specifiek en limitatief beschikbaar.
3. Nesten van vogels, zijnde geen koloniebroeders, die elk broedseizoen op dezelfde plaats broeden en die daarin zeer honkvast zijn of afhankelijk van bebouwing. De (fysieke) voorwaarden voor de nestplaats zijn vaak zeer specifiek en limitatief beschikbaar.
4. Vogels die jaar in jaar uit gebruik maken van hetzelfde nest en die zelf niet of nauwelijks in staat zijn een nest te bouwen.

Het betreft de vogelsoorten:

● Boomvalk	(Falco subbuteo)
● Buizerd	(Buteo buteo)
● Gierzwaluw	(Apus apus)
● Grote gele kwikstaart	(Motacilla cinerea)
● Havik	(Accipiter gentilis)
● Huismus	(Passer domesticus)
● Kerkuil	(Tyto alba)
● Oehoe	(Bubo bubo)
● Ooievaar	(Ciconia ciconia)
● Ransuil	(Asio otus)
● Roek	(Corvus frugilegus)
● Slechtvalk	(Falco peregrinus)
● Sperwer	(Accipiter nisus)
● Steenuil	(Athene noctua)
● Wespendif	(Pernis apivorus)
● Zwarte wouw	(Milvus migrans).

Er zijn ook vogelnesten die worden aangegeven als categorie 5. Deze zijn buiten het broedseizoen niet strikt beschermd.

5. Nesten van vogels die weliswaar vaak terugkeren naar de plaats waar zij het jaar daarvoor hebben gebroed of de directe omgeving daarvan, maar die wel over voldoende flexibiliteit beschikken om, als de broedplaats verloren is gegaan, zich elders te vestigen.

Categorie 5-soorten zijn wel jaarrond beschermd als zwaarwegende feiten of ecologische omstandigheden dat rechtvaardigen.

Wanneer een jaarrond beschermd nest wordt aangetroffen, dan dient altijd een omgevingscheck uitgevoerd te worden. Een deskundige dient te onderzoeken of er voor de soort in de omgeving voldoende plekken en materiaal aanwezig zijn om zelf een vervangende locatie te vinden en een vervangend nest te maken. Indien dit niet mogelijk is, dient een vervangende nestlocatie aangeboden te worden. Wanneer dit ook niet mogelijk blijkt, dient een ontheffing aangevraagd te worden. Ontheffing kan alleen verkregen worden op grond van een wettelijk belang uit de Vogelrichtlijn. Wettelijke belangen zijn:

- bescherming van flora en fauna;
- veiligheid van het luchtverkeer;
- volksgezondheid of openbare veiligheid.

Gedragscode

Werken volgens een gedragscode kan (soms) een vrijstelling voor soorten van Tabel 2 en Tabel 3 geven. Voorwaarde is wel dat gewerkt dient te worden volgens een door de minister vastgestelde gedragscode. Hierbij is het van belang dat de gedragscode op de juiste wijze is geïmplementeerd in de organisatie of in het totaalplan van de werkzaamheden.

Voor meer informatie over de toepassing van de Flora- en faunawet in relatie tot gedragscodes: zie de brochure van het ministerie van LNV: "Buiten aan het werk".



BIJLAGE 4: CHECKLIST VLEERMUISPROTOCOL

Selectie uit de checklist:

1. Dikke bomen

Is in of grenzend aan het plangebied één (of meerdere) dikke boom (doorsnede globaal > 3 dm op borsthoogte) aanwezig? → **nee**

Geen onderzoek naar boombewonende vleermuissoorten

5. Gebouwen

Zijn er gebouwen aanwezig? → **ja**

a. Biedt het gebouw(en) mogelijk winter-, kraam-, zomer- en paarverblijfplaatsen voor vleermuizen (denk aan de spouwmuur, dakpannen, kelders, luiken aan de muur, gevelbekleding, zolders, daklagen, kruipruimtes etc.)? → **ja**

Nader onderzoek naar winter-, kraam-, zomer- en paar verblijfplaatsen van gebouwbewonende vleermuizen.

b. Zijn er sporen van aanwezigheid, poepsporen, keutels, vraatsporen en dergelijke? **ja**

Nader onderzoek naar verblijfplaatsen vleermuizen

c. Mogelijk foerageer gebied? → **ja, in aangrenzend gebied**

Nader onderzoek naar foeragerende vleermuizen - in relatie tot de planlocatie