

BIJLAGE MELDING ACTIVITEITENBESLUIT EN AANVRAAG OMGEVINGSVERGUNNING BEPERKTE MILIEUTOETS (OBM)



AANVRAGER

VOF Krabben
Waalderweg 45a
7263 RV Marienvelde

LOCATIE BEDRIJF

Verkavelingsweg 6
7136 JH Zieuwent

BIJLAGE MELDING ACTIVITEITENBESLUIT EN AANVRAAG OMGEVINGSVERGUNNING BEPERKTE MILIEUTOETS (OBM)

Initiatieflocatie: Verkavelingsweg 6
Zieuwent
Kvk nummer: 51864142
Vestigingsnummer: 000012702129

Initiatiefnemer: Vof Krabben
Waalderweg 45a
7263 RV Marienvelde
06 - 30107324
timkrabben@hotmail.com

Adviseur/contact: FarmConsult
Sluisstraat 24
7491 GA Delden
farmconsult@forfarmers.eu
KvK nummer: 08207868
Vestigingsnummer: 000016141881

Projectleider

Dhr. A.H.T. Hooch Antink
0573 - 288806
sander.hoochantink@forfarmers.eu

Datum: maart 2015

Inhoudsopgave

INHOUDSOPGAVE	1
INLEIDING.....	2
OMGEVINGSVERGUNNING BEPERKTE MILIEUTOETS (OBM)	3
RUBRIEK VOORNEMEN	4
RUBRIEK M.E.R.-(BEOORDELINGS)PLICHT	10
RUBRIEK MILIEUZORG	12
RUBRIEK GEUR	15
RUBRIEK LUCHT	18
RUBRIEK GELUID	19
RUBRIEK NATUUR.....	22
RUBRIEK GEGEVENS AANWEZIGE STOFFEN	24
RUBRIEK BODEM	25

Inleiding

Vof Krabben heeft dit voorjaar het varkensbedrijf aan de Verkavelingsweg 6 te Zieuwent gekocht. Voor deze locatie is op 4 december 2006 een vergunning verleend. En op 23 juni 2009 is er nog een melding geaccepteerd voor enkele kleine wijzigingen op het bedrijf. De Vof krabben willen het bedrijf aanpassen en uitbreiden. De ruimte voor de gust en dragende zeugen is beperkt. Op basis van de nieuwe huisvestingsnormen is er te weinig ruimte om goed te kunnen voldoen. Daarom zal de bestaande dragende zeugenstal (gebouw 1) verlengt worden. Dit nu gedeelte wordt voorzien van een emissiearm stalsysteem op hokniveau. Tevens vinden er in de bestaande gebouwen enkele wijzigingen plaats welke meegenomen worden in deze melding.

Middels deze melding wordt de wettelijke grondslag gelegd voor de vergroting van de veestapel en de bouw van de nieuwe stal.

Omgevingsvergunning beperkte milieutoets (OBM)

Bedrijven moeten volgens het Activiteitenbesluit voor bepaalde activiteiten een melding Activiteitenbesluit doen én een omgevingsvergunning beperkte milieutoets (OBM) aanvragen.

De OBM is van toepassing op twee typen activiteiten:

- Activiteiten waarvoor een m.e.r.-beoordeling verplicht is (m.e.r.-OBM)
- Activiteiten waarvoor BG een lokale toets moet uitvoeren om te beoordelen of de activiteit ingepast kan worden in de lokale situatie (OBM fijn stof).

De aangevraagde situatie overschrijdt de drempelwaarden voor de OBM.

Rubriek Voornemen

Bedrijfsontwikkelingsplan

Vigerende vergunning:

nr stal	RAV code	GL nr	omschrijving GL	diersoort	# dieren	maximale emissie drempelwaarde			1915,96	totaal NH3	totaal Oue	totaal fijnstof (gr/jaar)
						kg NH3 / dier	Oue / dier	fijnstof / dier	TOTAAL			
184	d 1.3.1	BB 95.02. 027V1	smalle ondiepe mestkanalen met metalen driekantroostervloer en rioleringsstelsysteem	Guste en Dragende zeugen	321	2,4	18,7	175	770,4	6002,7	56175	
1	d 1.3.100	0	overige huisvestingssystemen, groepshuisvesting	Guste en Dragende zeugen	25	4,2	18,7	175	105	467,5	4375	
1	d 1.3.9.1	BWL 2010. 08.V1	groepshuisvestingsstelsysteem met voerligboxen of zeugenvoerstations, zonder strobed, met schuine putwanden in het mestkanaal met metalen	Guste en Dragende zeugen	60	2,3	18,7	175	138	1122	10500	
1	d 3.100.2		overige huisvestingssystemen	Vleesvarkens/opfokzeugen	18	3,5	23	153	63	414	2754	
1	d 2.100	0	overige huisvestingssystemen	Dekberen	2	5,5	18,7	180	11	37,4	360	
2	d 1.2.16	BWL 2004. 07.V1	waterkanaal in combinatie met een afgescheiden mestkanaal of mestbak	Kraamzeugen	90	2,9	27,9	160	261	2511	14400	
2	d 1.2.6	BB 95.12. 032	ondiepe mestkelders met mest- en waterkanaal	Kraamzeugen	28	4	27,9	160	112	781,2	4480	
3	d 1.1.3.1	BWL 2006. 06	mestopvang in water in combinatie met een mestafvoersysteem	Gespeende biggen	1852	0,13	5,4	56	240,76	10000,8	103712	
4	d 3.100.1		overige huisvestingssystemen	Vleesvarkens/opfokzeugen	40	2,5	23	153	100	920	6120	

diersoort	Totaal
Gespeende biggen	1852
Kraamzeugen	118
Guste en Dragende zeugen	406
Dekberen	2
Vleesvarkens/opfokzeugen	58
Eindtotaal	2436

Aangevraagde situatie:

						maximale emissie drempelwaarde			1975,46		
						TOTAAL			1974,26	22895,9	208340
nr stal	RAV code	GL nr	omschrijving GL	diersoort	# dieren	kg NH3 / dier	Oue / dier	fijnstof / dier	totaal NH3	totaal Oue	totaal fijnstof (gr/jaar)
1	d 1.3.9.2	BWL 2006.09	groepshuisvestingssysteem met voerligboxen of zeugenvoerstations, zonder strobed, met schuine putwanden in het mestkanaal roosters anders dan	Guste en Dragende zeugen	316	2,5	18,7	175	790	5909,2	55300
1	d 1.3.100	0	overige huisvestingssystemen, groepshuisvesting	Guste en Dragende zeugen	28	4,2	18,7	175	117,6	523,6	4900
1	d 1.3.9.1	BWL 2010.08.V1	groepshuisvestingssysteem met voerligboxen of zeugenvoerstations, zonder strobed, met schuine putwanden in het mestkanaal met metalen	Guste en Dragende zeugen	60	2,3	18,7	175	138	1122	10500
1	d 3.100.2		overige huisvestingssystemen	Vleesvarkens/opfokzeugen	24	3,5	23	153	84	552	3672
1	d 2.100	0	overige huisvestingssystemen	Dekberen	1	5,5	18,7	180	5,5	18,7	180
2	d 1.2.16	BWL 2004.07.V1	waterkanaal in combinatie met een afgescheiden mestkanaal of mestbak	Kraamzeugen	84	2,9	27,9	160	243,6	2343,6	13440
2	d 1.2.6	BB 95.12.032	ondiepe mestkelders met mest- en waterkanaal	Kraamzeugen	28	4	27,9	160	112	781,2	4480
3	d 1.1.3.1	BWL 2006.06	mestopvang in water in combinatie met een mestafvoersysteem	Gespeende biggen	1852	0,13	5,4	56	240,76	10000,8	103712
4	d 1.3.100	0	overige huisvestingssystemen, groepshuisvesting	Guste en Dragende zeugen	24	4,2	18,7	175	100,8	448,8	4200
4	d 3.100.2		overige huisvestingssystemen	Vleesvarkens/opfokzeugen	12	3,5	23	153	42	276	1836
4	d 3.100.1		overige huisvestingssystemen	Vleesvarkens/opfokzeugen	40	2,5	23	153	100	920	6120

diersoort	Totaal
Guste en Dragende zeugen	428
Dekberen	1
Kraamzeugen	112
Gespeende biggen	1852
Vleesvarkens/opfokzeugen	76
Eindtotaal	2469

Bedrijfstijden

Normale werktijden:

Werkdagen:	<input checked="" type="checkbox"/> Maandag t/m vrijdag	<input checked="" type="checkbox"/> Zaterdag	<input checked="" type="checkbox"/> Zondag
Werktijden:	<input checked="" type="checkbox"/> 7.00 – 19.00 uur	<input checked="" type="checkbox"/> 7.00 – 19.00 uur	<input checked="" type="checkbox"/> 7.00 – 19.00 uur
	<input checked="" type="checkbox"/> 19.00 – 23.00 uur	<input type="checkbox"/> 19.00 – 23.00 uur	<input type="checkbox"/> 19.00 – 23.00 uur
	<input checked="" type="checkbox"/> 23.00 – 7.00 uur	<input type="checkbox"/> 23.00 – 7.00 uur	<input type="checkbox"/> 23.00 – 7.00 uur
Laad- en lostijden:	<input checked="" type="checkbox"/> 7.00 – 23.00 uur	<input checked="" type="checkbox"/> 7.00 – 19.00 uur	<input type="checkbox"/> 7.00 – 19.00 uur

Zijn er afwijkende werktijden?

- nee
 ja, vul hieronder in:

Afwijkende werktijden:

Werkdagen:	<input checked="" type="checkbox"/> Maandag t/m vrijdag	<input type="checkbox"/> Zaterdag	<input type="checkbox"/> Zondag
Werktijden:	23.00 – 7.00 uur
Laad- en lostijden:	23.00 – 7.00 uur
Frequentie:	12	Per	<input type="checkbox"/> maand <input checked="" type="checkbox"/> jaar
Reden afwijking:	laden – lossen		

Milieutekening

De milieutekening is als separate bijlage bijgevoegd en gekenmerkt als horende bij de aanvraag. Op deze tekening is tevens een kadastrale situatieschets opgenomen.

Kadastrale situatieschets

De kadastrale situatieschets is bijgevoegd op de milieutekening met weergave van de ligging van de gebouwen en emissiepunten.

Planologische aspecten (bestemmingsplan)

Op grond van artikel 2.1 lid 1 onder C van de Wabo onderdeel omgevingsvergunning kan de aanvraag geweigerd worden als de aangevraagde activiteit in strijd is met het bestemmingsplan.

De inrichting is gelegen in de gemeente Oost Gelre binnen het geldende bestemmingsplan buitengebied, bestemmingsplan landbouwontwikkelingsgebieden Ruurlosebroek en Marieenvelde. Op de betreffende percelen rust een agrarische bestemming en een agrarisch bouwblok van circa 1 ha.



Bron. Ruimtelijkeplannen.nl

Gebleken is dat het voornemen / de aanvraag past binnen de voorschriften in dit bestemmingsplan en niet in strijd is met de regels bij of krachtens de Wro.

Leaflets emissiearme stalsystemen

Het leaflet van de nieuwe stal (gebouw 1) wordt toegevoegd. De overige stalsystemen wijzigen niet. Deze blijven in werking conform de verleende vergunning met de daarbij behorende emissie arme systemen.

Nummer systeem	BWL 2006.09.V1	
Naam systeem	Groepshuisvestingssysteem met voerligboxen of zeugenvoerstations, zonder strobed, met roosters anders dan metalen driekant en schuine putwanden in het mestkanaal	
Diercategorie	Guste en dragende zeugen	
Systeembeschrijving van	September 2013	
Vervangt	Beschrijving BWL 2006.09 van oktober 2006	
Werkingsprincipe	Ammoniakemissiebeperking is gebaseerd op het beperken van putemissie door het verkleinen van het emitterend mestoppervlak.	
DE TECHNISCHE UITVOERING VAN HET SYSTEEM; BOUWKUNDIG		
	Onderdeel	Uitvoeringseis
1	Hokindeling	groepshuisvesting in één van de volgende vormen: - voer(lig)boxen met uitloop - voersysteem in combinatie met ligplaatsen
2	Vloeruitvoering	gedeeltelijk roostervloer
3a	Mestkanaal	voorzien van roosters anders dan metalen driekant
3b		één of meerdere schuine wanden moeten worden aangebracht
3c		bij aanwezigheid één schuine wand moet deze tegen de dichte vloer zijn aangebracht
3d		helling t.o.v. putvloer minimaal 45° bij schuine wand tegen dichte vloer
3e		helling overige schuine wanden minimaal 60° t.o.v. de putvloer
3f		uitvoering schuine wand volgens technisch informatiedocument 'Schuine wanden in stallen voor varkens'
3g		geen open verbinding met andere kanalen
3h		hoogte mestniveau is gerelateerd aan het emitterend oppervlak
4	Emitterend oppervlak mestkanaal	maximaal 0,55 m ² per dierplaats
5a	Waarborg emitterend oppervlak	overloop verplicht aanbrengen
5b		uitvoering overloop volgens hoofdstuk overloop in mestkanalen uit technisch informatiedocument 'Afvoersystemen voor de varkenshouderij'
6a	Aflaat mestkanaal	diameter afvoeropeningen minimaal 150 mm, bij mestpannen minimaal 110 mm
6b		diameter afvoerleiding minimaal 200 mm
6c		rioolsysteem voor aflaat mestkanaal, uitvoering volgens hoofdstuk rioolsysteem uit technisch informatiedocument 'Afvoersystemen voor de varkenshouderij'
DE TECHNISCHE UITVOERING VAN HET SYSTEEM; TECHNISCHE VOORZIENINGEN		
	Onderdeel	Uitvoeringseis

7	Voersysteem	is gekoppeld aan de huisvestingsvorm: - bij boxen met uitloop een trog aan de voorzijde van de boxen - bij de andere vormen zeugvoerstation(s) of een ander voersysteem
HET GEBRUIK VAN HET SYSTEEM		
	Onderdeel	Gebruikseis
a1	Aflaat mestkanaal	minimaal éénmaal per twee weken en, indien van toepassing, bij het bereiken van het maximaal toegestane emitterend oppervlak
a2		afvoeren van mest gaat frequent en restloos
b	Overloop	is noodvoorziening, mag niet permanent als mestafvoerleiding functioneren
c	Reiniging schuine wanden in het mestkanaal	na afloop van elke productieronde
Emissiefactor		
		2,5 kg NH ₃ per dierplaats per jaar
Verwijzing meetrapport		
		Rapportage Opdrachtgever, nummer 13.9082.1000, van ASG (www.pv.wur.nl)

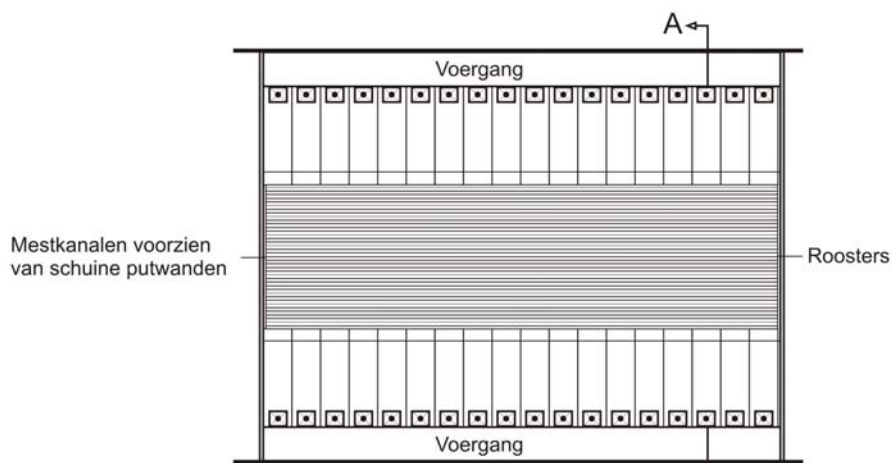

Mestkanalen voorzien van schuine putwanden

Plattegrond

groepshuisvesting met voerligboxen en uitloop

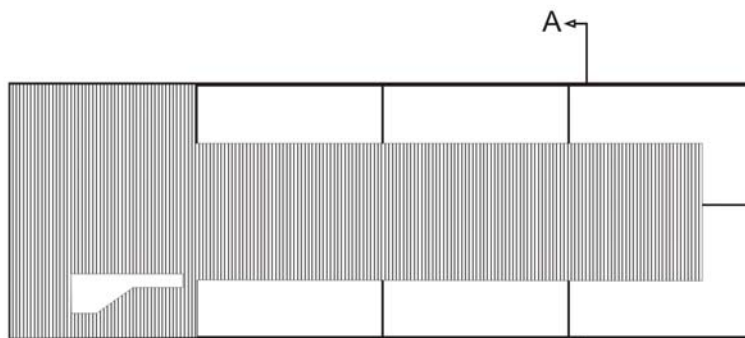

Plattegrond

groepshuisvesting met voerstation en ligplaatsen

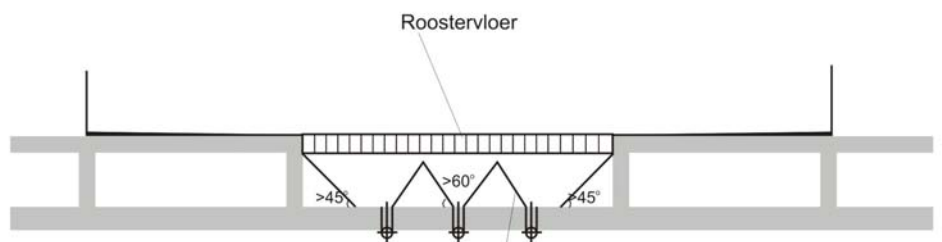

Doorsnede A-A

groepshuisvesting

Mestoppervlak
max. 0,55 m² per dierplaats

NAAM:
Groepshuisvestingssysteem met voerligboxen of zeugvoerstations, zonder strobed, met roosters anders dan metalen driekant en schuine putwanden in het mestkanaal

NUMMER:
BWL 2006.09.V1
Systeembeschrijving
september 2013

Rubriek M.e.r.-(beoordelings)plicht

De M.e.r.-plicht

In de bijlage bij het Besluit Milieueffectrapportage zijn in onderdeel C onder 14 de criteria genoemd wanneer een bedrijf een MER moet op stellen voor een veehouderij. Hier worden genoemd de oprichting, wijziging of uitbreiding van een installatie voor het fokken, mesten of houden van pluimvee of varkens in gevallen waarin de activiteit betrekking heeft op meer dan:

- 1°. 85.000 stuks mesthoenders (Rav1 cat. E 3 t/m 5),
- 2°. 60.000 stuks hennen (Rav cat. E 1 en E2),
- 3°. 3.000 stuks mestvarkens (Rav cat. D3) of
- 4°. 900 stuks zeugen (Rav cat. D 1.2 en D 1.3).

De voorgenomen activiteit overschrijdt voornoemde drempelwaarden niet. Er hoeft vooralsnog dus geen MER te worden opgesteld.

M.e.r.-beoordelingsplicht

In de bijlage bij het Besluit milieueffectrapportage zijn in onderdeel D onder 14 de criteria genoemd wanneer een bedrijf een Aanmeldnotitie MER moet op stellen voor een veehouderij. Hier worden genoemd de oprichting, wijziging of uitbreiding van een installatie voor het fokken, mesten of houden van dieren in gevallen waarin de activiteit betrekking heeft op meer dan:

- 1°. 40.000 stuks pluimvee (Rav1 cat. E, F, G en J),
- 2°. 2000 stuks mestvarkens (Rav cat. D.3),
- 3°. 750 stuks zeugen (Rav cat. D.1.2, D.1.3 en D.3 voor zover het opfokzeugen betreft),
- 4°. 3750 stuks gespeende biggen (biggenopfok) (Rav cat. D.1.1),
- 5°. 5000 stuks pelsdieren (fokteven) (Rav cat. H.1 t/m H.3),
- 6°. 1000 stuks voedsters of 6000 vlees- en opfokkonijnen tot dek leeftijd (Rav cat. I.1 en I.2),
- 7°. 200 stuks melk-, kalf- of zoogkoeien ouder dan 2 jaar (Rav cat. A.1 en A.2),
- 8°. 340 stuks vrouwelijk jongvee tot 2 jaar (Rav cat. A 3),
- 9°. 340 stuks melk-, kalf- en zoogkoeien ouder dan 2 jaar en vrouwelijk jongvee tot 2 jaar (Rav cat. A 1, A 2 en A 3),
- 10°. 1200 stuks vleesrunderen (Rav cat. A.4 t/m A.7),
- 11°. 2000 stuks schapen of geiten (Rav cat. B.1 en C.1 t/m C.3),
- 12°. 100 stuks paarden of pony's (Rav cat. K.1 en K.3), waarbij het aantal bijbehorende dieren in opfok jonger dan 3 jaar niet wordt meegeteld. (Rav cat. K.2 en K.4),
- 13°. 1000 stuks struisvogels (Rav cat. L.1 t/m L.3).

De aangevraagde situatie overschrijdt voornoemde drempelwaarden niet. Er hoeft dus niet (bij voorbaat al) een Aanmeldnotitie MER te worden opgesteld. Echter deze drempelwaarden zijn slechts indicatief, hetgeen betekent dat het bevoegd gezag ook onder deze drempelwaarden moet beoordelen of het voornemen (geen) aanzienlijke milieugevolgen heeft. Hiervoor is navolgend informatie ten behoeve van deze (vormvrije) beoordeling van milieueffecten bijgevoegd.

'Vormvrije m.e.r.-beoordeling'

Het bevoegd gezag moet beoordelen of de aangevraagde situatie wel of niet leidt tot aanzienlijke milieugevolgen. Deze zogenaamde 'vormvrije m.e.r.-beoordeling' kan tot twee conclusies leiden:

- belangrijke nadelige milieugevolgen zijn *uitgesloten*: er is geen m.e.r.(-beoordeling) noodzakelijk;
- belangrijke nadelige gevolgen voor het milieu zijn *niet uitgesloten*: er moet alsnog een m.e.r.-beoordeling plaatsvinden of er kan direct worden gekozen voor een MER.

Het bevoegd gezag is eindverantwoordelijke voor deze conclusie.

De toetsing in het kader van de 'vormvrije m.e.r.-beoordeling' dient te geschieden aan de hand van de selectiecriteria in bijlage III van de EEG-richtlijn milieueffectbeoordeling.

Initiatiefnemer dient aan het bevoegd gezag de gegevens aan te leveren die voor deze beoordeling nodig zijn. In deze OLO-bijlage is de relevante informatie verwerkt in de verschillende rubrieken.

Rubriek milieuzorg

Gebruik van (grond)stoffen

Binnen de inrichting wordt het gebruik van grondstoffen (o.a. water, energie en voeders) geregistreerd. De hoeveelheden veevoer en op het land gebrachte mest(stoffen) mogen de gebruiksruimte op grond van de Meststoffenwet niet overschrijden. Op grond van de artikelen 32 en 33 van het Uitvoeringsbesluit meststoffenwet is een veehouderij verplicht veevoerders en mest te registreren. Dit systeem is erop gericht de emissies van fosfaat en stikstof terug te dringen. Hiertoe worden jaarlijks gegevens over de aan- en afgevoerde hoeveelheden aan Rijksdienst voor Ondernemend Nederland (RVO) verstrekt.

Monitoring en Registraties

Emissiearme stalsystemen

In artikel 3.125 van het Activiteitenbesluit milieubeheer en de artikelen 3.99-3.101 van de bijbehorende Activiteitenregeling staan voorschriften opgenomen omtrent monitoring en registratie van de emissiearme stalsystemen. Deze voorschriften zijn ook van toepassing op een IPPC-inrichting/vergunningplichtige inrichting (type C). Daarnaast staan in de leaflet (stalbeschrijving) van het toegepaste stalsysteem aanvullende voorschriften om een goede werking te waarborgen.

Overig

Aspecten	Frequentie	Wijze van registreren	Bewaarplaats
Aantal dieren	Per vracht	Aantallen	Boekhouding/diertellingen
Aanvoer diervoeders	Per vracht	Hoeveelheid en soort grondstof	Via voermanagement op pc
Waterverbruik	jaarlijks	m3	Logboek/jaarnota's
Energieverbruik	jaarlijks	kWh en m3	Logboek/jaarnota's
Afvoer dieren	Per vracht	aantallen	Boekhouding/diertellingen
Aanvoer dieren	Per vracht	Aantallen	Diertellingen/bonnen/ boekhouding
Afvoer kadavers	Per vracht	Hoeveelheid/vervoerder	Logboek/afgiftebonnen/ boekhouding
Afvoer mest	Per vracht	Hoeveelheid/vervoerder	Logboek/afgiftebonnen/ boekhouding
Afvoer overige afvalstoffen	Per vracht	Hoeveelheid/vervoerder	Logboek/afgiftebonnen/ boekhouding
Keuring blusmiddelen	1 x per 2 jaar	Controle door erkend bedrijf	Logboek/registratie op blusmiddel zelf

Rubriek BBT/ Besluit Huisvesting

Van toepassing zijnde BBT-documenten

In Europees verband zijn voor de intensieve pluimvee- en varkenshouderij de best beschikbare technieken bepaald. Deze aspecten zijn goede landbouwpraktijk, voerstrategie, huisvestingssystemen, water, energie, opslag van mest, behandeling van mest en uitrijden van mest. Dit is voor de intensieve veehouderij uitgewerkt in BREF Intensieve pluimvee- en varkenshouderij. In het BREF-document voor de intensieve pluimvee- en varkenshouderij zijn diverse emissiearme stalsystemen aangegeven, die als best beschikbare technieken (BBT) kunnen worden aangemerkt. Op 30 juli 2007 is de officiële Oplegnotitie bij de BREF intensieve veehouderijen gepubliceerd. De oplegnotitie stelt vast dat het BREF-document eveneens gebruikt kan worden bij de bepaling van BBT bij 'niet-IPPC veehouderijen'.

Bij artikel 9.2 en bijlage 1 tabel 2 van de Ministeriele regeling omgevingsrecht (MOR) zijn documenten aangewezen, waarmee bij de bepaling van BBT in het kader van de vergunningverlening rekening moet worden gehouden. Voor de onderhavige inrichting zijn de volgende BBT-documenten van belang:

Tabel: BBT-Informatiedocumenten

Aangewezen BBT-informatiedocumenten (Mor, Bijlage 1 tabel 2)		
Naam Document	Jaartal	Vindplaats
Circulaire energie in de milieuvergunning	oktober 1999	InfoMil.nl
NeR Nederlandse emissierichtlijn lucht	juli 2012	InfoMil.nl
Nederlandse richtlijn bodembescherming (NRB)	maart 2012	InfoMil.nl
Beleidslijn IPPC-omgevingstoetsing ammoniak en veehouderij	juni 2007	InfoMil.nl
Oplegnotitie BREF Intensieve pluimvee- en varkenshouderij	juli 2007	InfoMil.nl

Bij het verbinden van voorschriften aan een omgevingsvergunning, moet worden uitgegaan van toepassing van de best beschikbare technieken (BBT) binnen een inrichting. Voor de bepaling van de BBT moet rekening gehouden worden met voorzienbare kosten en baten van maatregelen en met het voorzorg- en preventiebeginsel.

Besluit ammoniakemissie huisvesting veehouderij

De gevolgen voor het milieu die een inrichting kan veroorzaken moeten ten aanzien van de geografische ligging worden beoordeeld. Deze afweging is gemaakt in het Besluit ammoniakemissie huisvesting veehouderij, in werking sinds 1 april 2008 (Besluit van 8 december 2005 houdende regels ter beperking van de ammoniakemissie uit huisvestingssystemen van veehouderijen, Staatsblad 675, 2005). In dit besluit zijn maximale emissiewaarden opgenomen voor een aantal diercategorieën. Deze

waarden zijn gebaseerd op gangbare en de best beschikbare (emissiearme) stalsystemen voor deze diercategorieën.

Korte motivatie intern salderen

In tabel 1 zijn de ammoniakemissiefactoren van de aangevraagde huisvesting in de onderscheidenlijke stallen en de betreffende maximale emissiefactoren voor de betreffende diercategorieën aangegeven.

Tabel 1: Huisvestingssystemen aangevraagde situatie.

nr stal	RAV code	GL nr	omschrijving GL	diersoort	# dieren	maximale emissiefactor	werkelijke emissiefactor
1	d 1.3.9.2	BWL 2006.09	groepshuisvestingssysteem met voerligboxen of zeugenvoerstations, zonder strobod, met schuine putwanden in het mestkanaal roosters anders dan metalen driekant	Guste en Dragende zeugen	316	2,6	2,5
1	d 1.3.100		overige huisvestingssystemen, groepshuisvesting	Guste en Dragende zeugen	28	2,6	4,2
1	d 1.3.9.1	BWL 2010.08.V1	groepshuisvestingssysteem met voerligboxen of zeugenvoerstations, zonder strobod, met schuine putwanden in het mestkanaal met metalen driekantroosters	Guste en Dragende zeugen	60	2,6	2,3
1	d 3.100.2		overige huisvestingssystemen	Vleesvarkens/opf okzeugen	24	1,4	3,5
1	d 2.100		overige huisvestingssystemen	Dekberen	1	5,5	5,5
2	d 1.2.16	BWL 2004.07.V1	waterkanaal in combinatie met een afgescheiden mestkanaal of mestbak	Kraamzeugen	84	2,9	2,9
2	d 1.2.6	BB 95.12.032	ondiepe mestkelders met mest- en waterkanaal	Kraamzeugen	28	2,9	4
3	d 1.1.3.1	BWL 2006.06	mestopvang in water in combinatie met een mestafvoersysteem	Gespeende biggen	1852	0,23	0,13
4	d 1.3.100		overige huisvestingssystemen, groepshuisvesting	Guste en Dragende zeugen	24	2,6	4,2
4	d 3.100.2		overige huisvestingssystemen	Vleesvarkens/opf okzeugen	28	1,4	3,5
4	d 3.100.1		overige huisvestingssystemen	Vleesvarkens/opf okzeugen	40	1,4	2,5

Emissiefactor op basis van bijlage 1 van de Rav en maximale emissiewaarde op basis van bijlage 1 van het Besluit huisvesting.

Uit voorgaande tabel volgt dat niet alle stalsystemen voldoen aan de maximale emissiefactor van het besluit huisvesting. De uitvoering van de traditionele stallen wordt gecompenseerd door het toepassen van verdergaande emissiereducerende maatregelen in andere stallen, door middel van het zogenaamde 'intern salderen'. Op deze wijze kan op inrichtingsniveau voldaan worden aan BBT. Hierbij is het van belang dat gekeken wordt naar de ammoniakemissie zoals deze zou ontstaan wanneer alle huisvestingssystemen precies zouden voldoen aan de maximale emissiewaarde van het Besluit huisvesting.

Conclusie intern salderen:

De ammoniakemissie van de aangevraagde situatie is lager dan de ammoniakemissie van het berekende salderingsplafond. Hiermee wordt voldaan aan het principe van intern salderen. Door een gedeelte van de huisvestingssystemen binnen de inrichting uit te voeren met een techniek die een lagere emissie tot gevolg heeft dan wettelijk vereist is, wordt bereikt dat de overige huisvestingssystemen niet hoeven te worden aangepast, omdat tenminste dezelfde ammoniakreductie wordt bereikt als de huisvestingssystemen afzonderlijk zouden voldoen aan de maximale emissienormen. Ofwel, door het toepassen van verdergaande compenserende maatregelen wordt bereikt dat de inrichting in zijn geheel voldoet aan het toepassen van BBT.

Rubriek geur

Ligging geurgevoelige objecten

Afstand vanaf het dichtstbijgelegen emissiepunt tot:

Bebouwde kom: circa 3.400 meter (kom Zieuwent)
 Burgerwoning in buitengebied: circa 440 meter (Bedelaarsdijk 18)
 Agrarische bedrijfswoning: circa 185 meter (verkavelingsweg 1)

Voorschriften geur Activiteitenbesluit

In het Activiteitenbesluit staan voorschriften voor geur voor de volgende agrarische activiteiten. Deze zijn geldig voor alle agrarische bedrijven:

- Opslaan van agrarische bedrijfsstoffen (vaste afstanden)
- Opslaan van drijfmest en digestaat (vaste afstanden)

In de aangevraagde situatie / voornemen zijn de volgende agrarische activiteiten van toepassing:

Opslaan van drijfmest

Binnen de inrichting wordt drijfmest/digestaat opgeslagen in een bovengronds mestbassin / digestaatopslag. Deze opslagen zijn afgedekt.

Type opslag	Opslagcapaciteit	Afstand tot GGO bij andere veehouderij	Afstand tot overige GGO
Mestbassin	1000 m ³	Circa 220 m	Circa 420 m
	... m ³	... m	... m

Houden van landbouwhuisdieren

Voor agrarische bedrijven die een omgevingsvergunning milieu nodig hebben (Type C bedrijven) is ten aanzien van het houden van landbouwhuisdieren de Wet geurhinder en veehouderij het toetsingskader. De Wet geurhinder en veehouderij vormt al vanaf 1 januari 2007 het toetsingskader voor de omgevingsvergunning, als het gaat om geurhinder vanuit dierenverblijven van veehouderijen. De Wet geurhinder en veehouderij geeft normen voor de geurbelasting die een veehouderij mag veroorzaken op een geurgevoelig object. Daarnaast stelt de Wet geurhinder eisen aan minimale benodigde vaste afstanden van gevel tot gevel en tot (voormalige) bedrijfswoningen. Tevens gelden vaste afstanden voor diercategorieën waar geen emissiefactoren voor vastgesteld zijn.

Geurverordening

Gemeenten zijn bevoegd om binnen bepaalde bandbreedtes gemotiveerd af te wijken van de wettelijk voorgeschreven geurnormen. Dit gebiedsgerichte beleid wordt vastgelegd in een gemeentelijke verordening. Om ongewenste ontwikkelingen tegen te gaan kan de gemeente een aanhoudingsbesluit nemen. Vergunningaanvragen worden dan vanaf de datum van het in werking treden van het aanhoudingsbesluit aangehouden tot de verordening in werking is getreden. Indien na één jaar na het in werking treden van het aanhoudingsbesluit geen verordening in werking is, dient de gemeente de vergunningaanvragen af te handelen aan de hand van de vereisten in de Wet geurhinder en veehouderij.

Onderhavige bevoegde gemeente heeft geen geurverordening vastgesteld. De wettelijke geurnormen, 14 ouE/m³ buiten de bebouwde kom en 3 ouE/m³ binnen de bebouwde kom, vormen het wettelijke toetsingskader.

Dieren met omrekeningsfactoren

Vaste afstanden

Het gaat hierbij enerzijds om de afstand van 50 meter tussen de buitenzijde van een geurgevoelig object en het dichtstbijzijnde emissiepunt van het betreffende gedeelte van de inrichting. Anderzijds gaat het om de afstand van 25 meter tussen de buitenzijde van een geurgevoelig object en de dichtstbijzijnde buitenzijde van een dierenverblijf (stal) van het betreffende gedeelte van de inrichting.

Per object wordt voldaan aan de minimaal vereiste afstand van 25 meter gemeten vanaf de buitenzijde vanaf de dierenverblijven tot een burgerwoning dan wel een woning horende bij een veehouderij. Er wordt voldaan aan de minimale afstand van 50 meter gemeten vanaf het dichtstbijzijnde emissiepunt tot aan woningen horende bij een veehouderij. Op deze geurgevoelige objecten is navolgend de geurbelasting berekend.

Berekeningen V-STACKS vergunningen

De geurbelasting wordt berekend en getoetst met een verspreidingsmodel V-stacks vergunningen. Navolgend zijn de V-stacks berekeningen opgenomen.

Berekende ruwheid: 0,07 m
Meteo station: Eindhoven

Brongegevens:

Volgnr	BronID	X-coord.	Y-coord.	EP Hoogte	Gem.geb. hoogte	EP Diam.	EP Uittr. snelh.	E-Aanvraag
1	Stal 1	232 173	450 685	5,4	4,1	0,50	4,00	8 126
2	stal 2	232 197	450 697	3,5	3,3	0,50	4,00	3 125
3	Stal 3	232 210	450 708	3,5	3,4	0,50	4,00	10 001
4	stal 4	232 165	450 724	5,8	4,3	0,50	4,00	1 645

Geur gevoelige locaties:

Volgnummer	GGLID	Xcoördinaat	Ycoördinaat	Geurnorm	Geurbelasting
5	Bedelaarsdijk 7	232 529	450 974	14,0	2,7
6	Oude Maat 18	233 184	450 101	14,0	0,6
7	Oude Maat 12	232 904	449 824	14,0	0,6
8	Ruurloseweg 6	232 864	447 486	3,0	0,1

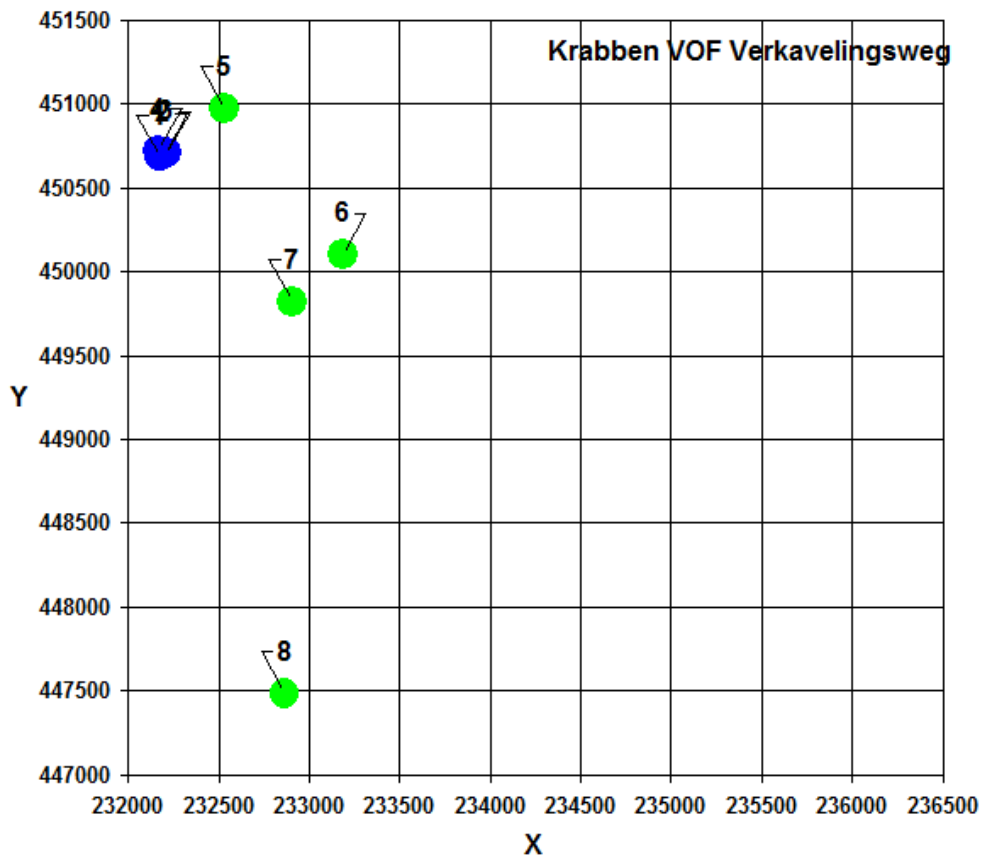

Rubriek lucht

Niet in betekende mate

In mei 2010 is de 'Handreiking fijn stof voor veehouderijen' door het Ministerie van Infrastructuur en Milieu gepubliceerd. Deze handreiking is opgesteld door InfoMil in samenwerking met het Ministerie van I&M en gaat in op de regelgeving over luchtkwaliteit, waarbij ook wordt ingegaan op de regeling 'Niet in betekende mate' (ook wel: Regeling NIBM). Door veehouderijen wordt fijn stof in de vorm van PM10 uitgestoten. In de handreiking wordt beschreven hoe om te gaan met de beoordeling van emissie van fijn stof vanuit veehouderijen in het geval sprake is van een beperkte toename of een afname van de emissie. Hieronder is een tekstfragment uit paragraaf 2.2 van de handreiking overgenomen (cursieve gedeelte met tabel), waar specifiek ingegaan wordt op luchtkwaliteit bij veehouderijen:

Vuistregel voor veehouderijen: Veehouderijen zijn niet opgenomen in de Regeling NIBM. Toch is het niet altijd noodzakelijk om met behulp van een berekening vast te stellen of er sprake is van NIBM. Dit kan ook gedaan worden met een motivering, bijvoorbeeld op basis van ervaring. Er zijn genoeg projecten die namelijk overduidelijk NIBM zijn en waar een berekening niets toevoegt aan de conclusie. Als hulpmiddel bij de motivering is een vuistregel opgesteld waarmee aangetoond kan worden dat een uitbreiding/oprichting NIBM is. Deze staan in de onderstaande tabel, die gebaseerd is op de 3% NIBM grens, dus van na de inwerkingtreding van het NSL. In de tabel kan bij de betreffende afstand de hoeveelheid emissie worden afgelezen waarmee een veehouderij nog kan uitbreiden om 'niet in betekende mate' bij te dragen. Met behulp van de emissiefactorenlijst op www.vrom.nl kan uitgerekend worden of de totale toename in emissie onder de NIBM grens blijft. Indien bij een bepaalde afstand niet méér wordt geëmitteerd dan is opgenomen in de tabel dan is de oprichting/uitbreiding zeker NIBM. Wanneer de toename in emissie in grammen hoger is dan in de tabel opgenomen is het project mogelijk IBM. Er zal dan een berekening met ISL3a uitgevoerd moeten worden om aan te tonen dat geen grenswaarden worden overschreden ofwel de uitbreiding bij precieze berekening toch NIBM blijkt te zijn.

Afstand tot te toetsen plaats	70 m	80 m	90 m	100 m	120 m	140 m	160 m
Totale emissie in g/jr van uitbreiding/oprichting	324000	387000	473000	581000	817000	1075000	1376000

Bron: ECN. Getallen op basis van berekeningen met STACKS, versie 2008.

Uit bovenstaand tekstfragment volgt dat de totale toename in fijn stof emissie moet worden berekend door het aantal nieuwe dieren te vermenigvuldigen met de vastgestelde fijn stof emissiefactor. De aangevraagde situatie betreft volgens het bedrijfsontwikkelingsplan een toename van de emissie van fijn stof.

Tabel: Toename emissie fijnstof

Omschrijving	Gram/sec	Gr/jaar
Bestaande vergunning	0,006433156	202876
Aangevraagde vergunning	0,006606418	208340
Toename	0,000173262	5464

Op basis van beide tabellen kan worden vastgesteld dat de emissie van fijn stof als 'niet in betekende mate' ofwel NIBM kan worden beschouwd.

Rubriek geluid

Toelichting geen noodzaak akoestisch onderzoek

Inrichtinghouder is niet verplicht om bij de melding een akoestisch onderzoek in te dienen aangezien binnen een afstand van 50 meter vanaf de grens van de inrichting geen geluidsgevoelige objecten aanwezig zijn en tussen 19.00 en 7.00 uur niet meer dan 4 transportbewegingen plaatsvinden met motorvoertuigen zwaarder dan 3.500 kg (incl. laadvermogen).

Toelichting toetsingskader Activiteitenbesluit

Bedrijven waarop de geluidregels uit het Activiteitenbesluit van toepassing zijn, verschillen in omvang en beïnvloeden de omgeving elk op eigen wijze. Voor een agrarische inrichting geldt een specifiek toetsingskader (art. 2.17 lid 5 Activiteitenbesluit):

Tabel: Toetsingskader agrarische inrichtingen

Norm dB(A)	Periode (uur)		
	Dag 6.00 -19.00	Avond 19.00-22.00	Nacht 22.00-6.00
$L_{Ar,LT}$ op de gevel van gevoelige gebouwen	45	40	35
$L_{Ar,LT}$ in in- en aanpandige gevoelige gebouwen	35	30	25
L_{Amax} op de gevel van gevoelige gebouwen	70	65	60
L_{Amax} in in- en aanpandige gevoelige gebouwen	55	50	45

Bij het toepassen van de waarden voor agrarische inrichting gelden conform het Activiteitenbesluit een aantal de randvoorwaarden waaronder:

- De waarden van het maximale geluidsniveau gelden inclusief door de in de inrichting verrichte werkzaamheden en activiteiten en laad- en losactiviteiten ten behoeve van en in de onmiddellijke nabijheid van de inrichting
- In de dagperiode worden de maximale geluidsniveaus van laad- en losactiviteiten buiten beschouwing gelaten
- In de dagperiode worden het in en uit de inrichting rijden van landbouwtractoren of motorrijtuigen met beperkte snelheid buiten beschouwing gelaten

Verkeersbewegingen van en naar de inrichting

Varkens intern zwaar transport

Activiteit	Frequentie	Omschrijving	Transport- bewegingen (aantal/dag)	Reële tijd (uur/ week)	Periode	LW dB(A)
Aanvoer						
krachtvoer	2xweek	Een vrachtwagen rijdt het erf op en af naar de voersilo's en lost de lading.	4	1	Dag	102
opfokzeugen	5xjaar	Een vrachtwagen rijdt het erf op en af naar de laadplaats en stopt de motor. De opfokzeugen worden uitgeladen.	2	1	Dag	102/ 103
divers	2xweek	Een vrachtwagen rijdt het erf op en af en lost de lading.	2	0.15	Dag	102
Afvoer						
vleesvarkens	1xweek	Een vrachtwagen rijdt het erf op en af naar de laadplaats en stopt de motor. De varkens worden geladen.	2	1	Dag	102/ 103
biggen	1xweek	Een vrachtwagen rijdt het erf op en af naar de laadplaats en stopt de motor. De biggen worden geladen.	2	1	Dag	102/ 92,4
drijfmest	1xmaand	Een vrachtwagen rijdt het erf op en af naar de pompput zuigt de mest op in de tankwagen. 4 transporten van 15 minuten.	8	0,25 uur / maand	Dag	104
kadavers	1xweek	Een vrachtwagen rijdt tot het erf naar de kadaverplaats en laadt de lading.	2	0.10	Dag	102
divers	2xweek	Een vrachtwagen rijdt het erf op en af en laadt de lading.	4	0.30	Dag	102
Op het erf						
trekker	5xdag	Een trekker rijdt op het erf.		7 1 uur/ dag	Dag	103,8

*maximaal 12 keer per jaar in de nachtperiode. Dit kan worden beschouwd als de incidentele bedrijfssituatie

Varkens intern licht transport

Activiteit	Frequentie	Omschrijving	Transport- bewegingen (aantal/dag)	Reële tijd (uur/week)	Periode	LW dB(A)
1 transport = 2 bewegingen						
Aan-/afvoer						
Personenauto	4xdag	Een personenauto rijdt het erf op en af en parkeert. 4 transporten van 5 min.	8	2,5 (0.20/dag)	Dag Avond	90
Bestelauto	2xdag	Een bestelauto rijdt het erf op en af en laadt/lost. 2 transporten van 10 min.	4	2,5 (0.20/dag)	Dag	97

Voorzieningen ter beperking geluid-/trillingshinder

- Speciale compressorruimte
- Omkasting:
- N.v.t.

Rubriek natuur

Zeer kwetsbare natuur (Wav-gebieden)

De inrichting is niet gelegen in een zeer kwetsbaar gebied (Wav-gebied) of een zone van 250 meter daar omheen. Het dichtstbijgelegen Wav-gebied is gelegen op ca. 3.075 m afstand.

Het bedrijf ligt binnen de 250 m zone rondom een Wav-gebied. Hierdoor moet de onderhavige aanvraag voldoen aan de gestelde criteria in de wet ammoniak en veehouderij in relatie tot maximale emissies van ammoniak.



Natuurbeschermingswetgebieden

De inrichting is gelegen op een afstand van 8.200 meter van het dichtstbijgelegen Nbwet-gebied. Het betreft hier het Stelkampsveld.

Koppeling Natuurbeschermingswet (Nb-wet)

Als een aanvraag om een omgevingsvergunning betrekking heeft op een activiteit waarvoor tevens een natuurbeschermingsvergunning is vereist, moet de aanvrager zorgen dat de aanvraag om

toestemming voor die activiteit tevens onderdeel uitmaakt van de aanvraag om een omgevingsvergunning. De Nb-wet haakt in feite aan bij de omgevingsvergunning. De verplichting om 'aan te haken' geldt niet indien voorafgaand aan het indienen van de aanvraag om een omgevingsvergunning, voor de betrokken activiteit al een aanvraag om een Nb-wetvergunning is ingediend of indien al een Nb-wetvergunning is verleend (artikel 47, lid 1 en 2 Nb-wet). Het College van Gedeputeerde Staten van de provincie waarin het gebied (grotendeels) is gelegen is het bevoegde gezag voor het verlenen van een vergunning voor de Natuurbeschermingswet.

Voor de voorgenomen activiteit is al een aanvraag om een Nb-wet vergunning ingediend. De ontvangstbevestiging is bijgevoegd.

Rubriek gegevens aanwezige stoffen

Opslag gevaarlijke stoffen

Soort	ADR-klasse	opslag boven-/ondergronds	Hoeveelheid/max. opslag	Uitvoering Opslag
Bestrijdingsmiddelen	5	Bovengronds	10 kg	In afsluitbare kast
Diergeneesmiddelen	6.2	Bovengronds	10 kg	In afsluitbare kast
Reinigingsmiddelen	8	Bovengronds	20 kg	injerrycan
Koelgas R407C	2.1	Bovengronds	1 kg	Koeling
Solcas verdovingsgas	2.2	Bovengronds	20 ltr	Gascilinder

Opslag overige stoffen

Soort product	Wijze van opslag	Max. hoeveelheid (ton of m3)
Mengvoer	Silo's bij bedrijfsgebouwen	Zie tekening
Drijfmest	Kelders onder de stal en/of Mestbassin	Zie tekening
Kadavers	Koeling	Zie tekening

Rubriek bodem

Verwaarloosbaar en aanvaardbaar bodemrisico

In het Activiteitenbesluit en de Activiteitenregeling staan algemene voorschriften opgenomen ten aanzien van bodembedreigende activiteiten. Deze voorschriften betreffen verplichte maatregelen en voorzieningen om tot een 'verwaarloosbaar bodemrisico' te komen. Per activiteit is aan de hand van de Nederlandse Richtlijn Bodembescherming (NRB) het vereiste voorzieningenniveau bepaald om dit verwaarloosbaar bodemrisico te bereiken. In bestaande situaties waar achteraf geen voorzieningen meer aangebracht kunnen worden kan, na instemming van het bevoegde gezag, volstaan worden met een 'aanvaardbaar bodemrisico'.

Bodembeschermende voorzieningen en beheermaatregelen

Bodembeschermende voorzieningen zijn fysieke voorzieningen, zoals vloeren, verhardingen en lekbakken. Bij bodembeschermende maatregelen gaat het om bijvoorbeeld organisatorische maatregelen. In de Activiteitenregeling is voor verschillende bedrijfsmatige activiteiten aangegeven welke combinaties van voorzieningen en maatregelen leiden tot een verwaarloosbaar bodemrisico en binnen die inrichting getroffen moeten worden zodat aan dit doelvoorschrift wordt voldaan. Hierbij is aangesloten bij de Nederlandse Richtlijn Bodembescherming (NRB).

De NRB-aanpak is samen te vatten als 'vloeistofdichte vloer of verharding' met een minimum aan gedragsvoorschriften' of 'vloeistofkerende voorziening' en/of lekbakken met een zwaar accent op de daarop toegesneden gedragsvoorschriften'. Voor activiteiten waarbij vloeistofkerende voorzieningen worden vereist, zijn in het Activiteitenbesluit en Activiteitenregeling specifieke beheermaatregelen opgenomen. Ze zijn gebaseerd op de NRB en moeten in combinatie worden toegepast. Het gaat om een inspectieprogramma voor apparatuur en emballage en een spill-controleprogramma. Alle acties die bij een beheermaatregel horen moeten zijn uitgewerkt in procedures en werkinstructies.

Algemene eisen voor bodembeschermende voorzieningen

Bodembeschermende voorzieningen moeten zo zijn uitgevoerd dat het morsen/lekkende (spills) van bodembedreigende vloeistoffen effectief wordt opgevangen en opgeruimd. Brandbare vloeistoffen en giftige stoffen moeten direct worden opgeruimd. Verder moet de voorziening bestand zijn tegen de inwerking van de stof en genoeg opvangcapaciteit bieden. Voorbeelden van bodembeschermende voorzieningen zijn absorptiekorrels, lekbakken, mestdekplaten en olie-waterscheiders. Voor lekbakken stelt de Activiteitenregeling aanvullende eisen: vervuiling door hemelwater of andere stoffen moet worden voorkomen (afdekking of gescheiden opvang en afvoer van hemelwater), de opvangcapaciteit moet minimaal 110% zijn van de inhoud van de grootste verpakkingseenheid of opslagtank met als ondergrens minstens 10% van de inhoud van alle opslagen stoffen).

Bodemonderzoek

Voor een (intensief) veehouderijbedrijf met reguliere activiteiten heeft de Afdeling bestuursrechtspraak van de Raad van State op 21 januari 1997 in een uitspraak (E03.95.0821) aangegeven dat, indien toereikende gedragsregels en voorzieningen met het oog op de bescherming van de bodem zijn voorgeschreven, zij ervan uitgaat dat bij naleving van die voorschriften de kwaliteit

van de bodem en het grondwater niet in relevante mate nadelig zal worden beïnvloed. Een nulsituatie bodemonderzoek is bij reguliere activiteiten niet noodzakelijk.

Dit standpunt is herhaald in uitspraken van 15 januari 1998 (E03.096.0162) en 20 februari 2002 (200104344/1). De voorgenomen activiteiten zijn aan te merken als reguliere activiteiten voor een (intensieve) veehouderij. Een nulsituatie bodemonderzoek is daarmee niet noodzakelijk.

Algemene zorgplicht

Als algemene zorgplicht geldt dat bodemverontreiniging voor zover mogelijk wordt voorkomen dan wel voor zover dat niet mogelijk is zoveel mogelijk wordt beperkt. Artikel 13 van de Wet bodembescherming (Wbb) is rechtstreeks van toepassing op de inrichting. Voor zover in de op te leggen voorschriften niet specifiek is vastgelegd welke bodembeschermende maatregelen moeten zijn uitgevoerd, dwingt artikel 13 van de Wbb tot een zorgvuldige bedrijfsvoering. In verband met de strekking van het begrip bodemverontreiniging is van belang dat het begrip bodem ook het grondwater omvat. Het melden van ongewone en gewone voorvallen met betrekking tot bodembescherming is geregeld in artikel 27 en 30 van de Wbb. Deze zorgplicht zal door de inrichtinghouder in acht worden genomen.

Bodembedreigende activiteiten in het voornemen / de aanvraag

Een bodembedreigende activiteit is gedefinieerd de Nederlandse Richtlijn Bodembescherming (NRB). De volgende voorgenomen activiteiten worden als bodembedreigend aangemerkt:

- Opslag van drijfmest en digestaat
- Opslag reinigings- en ontsmettingsmiddelen in emballage
- Opslag bestrijdingsmiddelen in emballage
- Opslag van diergeneesmiddelen
- Opslag van kadavers
- Spoelplaats

Opslag van drijfmest

De geproduceerde drijfmest en/of digestaat wordt opgeslagen in mestkelders onder de stallen en mestbassin. Deze voldoen aan de voorschriften in de Activiteitenregeling en de eisen van de HBRM¹. De vloeren en de wanden zijn vloeistofkerend uitgevoerd.

Opslag van reinigings- en ontsmettingsmiddelen in emballage

Reinigings- en ontsmettingsmiddelen worden opgeslagen in jerrycans een daarvoor bestemde opslagkast.

¹ De door de Ministerie van VROM uitgegeven publicatie "bouwtechnische richtlijnen mestbassins" (BRM en HBRM)

Opslag van bestrijdingsmiddelen in emballage

Bestrijdingsmiddelen worden opgeslagen in een daarvoor bestemde opslagkast.

Opslag van diergeneesmiddelen

Diergeneesmiddelen worden in de originele verpakking opgeslagen in een afsluitbare (kast) koelkast.

Opslag van kadavers

De kleine kadavers worden opgeslagen in een vloeistofdichte voorziening met koeling. Grote kadavers worden opgeslagen op de vloeistofdichte kadaverplaat of in een vloeistofdichte kadaver-ton. De opslag van kadavers voldoet aan de Regeling dierlijke producten 2013.

Spoelplaats

Het spoelwater bestaat naast reinigings- en/of ontsmettingsmiddel alleen uit mest, zand en zaagselresten. De spoelplaats is voorzien van een vloeistofkerende vloer met afvoerput naar de mestkelder. De spoelplaats is afwaterend naar een afvoerpunt aangelegd en voorzien van een opstaande rand en is bestand tegen de inwerking van reinigings- en/of ontsmettingsmiddel. Het reinigingswater wordt opgevangen in een mestdichte opvangput. De inhoud van deze opvangput wordt periodiek overgepompt naar de mestkelder om samen met de drijfmest conform de meststoffenwet uitgereden te worden.

volgens de ADR geen geclassificeerde gevaarlijke stof. Thermamyl wordt boven een vloeistofdichte lekbak opgeslagen in een vloeistofdicht vat.