



Speciale Infopagina over gemeentelijke belastingen

De gemeente zorgt voor een goed leef-, woon- en werkklimaat in Velsen.

Zij vat haar taken als het ophalen van huisvuil, aanleg en onderhoud van riolering, onderhoud van groen en straatverlichting dan ook serieus op. Deze diensten worden onder meer betaald uit de opbrengst van de gemeentelijke belastingen. In deze editie van de Infopagina treft u de Belastingenspecial aan. Daarin kunt u alles lezen over de gemeentelijke belastingen. Tarieven, maar ook informatie over de wijze van betalen, kwijtschelding en het indienen van bezwaarschriften.



Duurzaamheidswinkel ook op zaterdag geopend

Wist u dat de pop-up store Du-Dock aan Plein 1945 in IJmuiden nu ook op zaterdagmiddag open is?

Winkelen op zaterdag

De voordelen van het isoleren en tocht dicht maken van uw woning, net als efficiënt verwarmen zijn in de wintermaanden duidelijk te voelen. Ook in de lente en zomer is het verstandig om maatregelen te treffen voor energiebesparing en meer wooncomfort. De komende

maanden kunt u nu ook op zaterdagmiddag binnenlopen voor persoonlijk advies over energiezuinig wonen en werken, het opwekken en verstandig gebruiken van energie en subsidies. De openingstijden zijn, net als op woensdag- en vrijdagmiddag, van 13:00 tot 17:00 uur.

Voor meer informatie over informatieavonden en acties kunt u terecht op www.facebook.com/DuurzaamDock. (foto: Omgevingsdienst IJmond)



Stempassen verzonden

Bent u 18 jaar of ouder en stemgerechtigd? Dan mag u op 15 maart a.s. stemmen voor de Tweede Kamerverkiezingen. De gemeente Velsen heeft vanaf woensdag 22 februari de stempassen verstuurd.

In plaats van donderdag 16 maart Gemeentehuis op 15 maart 's avonds open

Op woensdag 15 maart kunt u naar de stembus om de leden van de Tweede Kamer te kiezen. Het gemeentehuis is dan 's avonds open. Op donderdagavond 16 maart is het gemeentehuis dicht.

U kunt woensdag de 15e op afspraak terecht bij afdeling Burgerzaken tussen 18.00 en 20.00 uur. Die afspraak moet u – bij wijze van uitzondering – telefonisch maken

via telefoonnummer 0255-567200 of 140255. Normaal gesproken kan het ook digitaal, maar deze avond dus niet.

Het stembureau – in de hal van het gemeentehuis – is ook open. Velsenaren die een stempas en een geldig legitimatiebewijs hebben, kunnen tot 21.00 uur hun stem uitbrengen.

De locaties van alle stembureaus staan op www.velsen.nl.

Februaristaking herdacht

Op zaterdag 25 februari 2017 wordt in Amsterdam opnieuw de Februaristaking van 1941 herdacht.

De Februaristaking is de geschiedenis ingegaan als een moedige daad van vele tienduizenden burgers, die het werk neerlegden en opkwamen voor hun vervolgd Joodse stadgenoten. Na Amsterdam breidde de staking zich snel uit naar de Zaanstreek, Kennemerland, Utrecht, Hilversum en Weesp.

De Februaristaking van 1941 heeft nationaal en internationaal grote indruk gemaakt. Het was de enige politieke staking in Europa tegen de anti-Joodse maatregelen van de nazi's in bezet gebied. De staking was destijds voor velen in ons land

een bron van inspiratie. Nog altijd geeft de Februaristaking een signaal naar deze tijd, waarin opkomen voor een ander en waakzaamheid voor antisemitisme en racisme geboden is.

De herdenking begint om 16.45 uur. Acteur/kunstschilder Jeroen Krabbé zal een toespraak houden. 'Woord-kunstenaar' Gershwin Bonvaciacia geeft daarna een voordracht. Het defilé langs De Dokwerker start om 17.00 uur, wanneer de klokken van de Zuiderkerk luiden.

De wethouders Verkaik en Vennik leggen namens de gemeente Velsen een bloemstuk bij het monument De Dokwerker op het Jonas Daniël Meijerplein in Amsterdam.



Gemeentelijke belastingen

Waarom gemeentelijke belastingen?

De gemeente zorgt voor een goed leef-, woon- en werkklimaat in Velsen. U kunt denken aan zaken als het ophalen van huisvuil, aanleg en onderhoud van riolering, onderhoud van groen en straatverlichting. Deze taken worden o.a. uit de gemeentelijke belastingen betaald.

Aanslagbiljet bewaren

De gemeente combineert de belangrijkste gemeentelijke belastingen én de WOZ-beschikking op één aanslagbiljet.

De WOZ-waarde wordt gebruikt voor de onroerende-zaakbelastingen, maar ook voor de inkomstenbelasting 2017 en de waterschapsheffingen 2017. U doet er zeer verstandig aan het aanslagbiljet goed

te bewaren, omdat u de WOZ-waarde moet opgeven bij uw verzoek tot aangifte/ teruggaaf Inkomstenbelastingen 2017.

De belastingen die u op het gemeentelijk aanslagbiljet kunt aantreffen zijn:

- de WOZ beschikking;
- de aanslag onroerende zaakbelastingen voor het eigendom;
- de aanslag onroerende zaakbelastingen voor het gebruik;
- de aanslag rioolheffing voor het eigendom;
- de aanslag rioolheffing voor het gebruik;
- de aanslag afvalstoffenheffing;
- de aanslag hondenbelasting;
- de automatisch verleende kwijtschelding.



Uitleg gemeentelijke belastingen

Op het verzamelbiljet vindt u naast de WOZ-waarde ook verschillende belastingen. Hierna leest u een korte uitleg per belastingsoort.

Onroerende-zaakbelastingen (OZB)

De onroerende-zaakbelastingen bestaan uit twee gedeelten:

OZB voor de eigenaar van een onroerende zaak (zowel woning als niet-woning), de zogenaamde eigenarenbelasting.

OZB voor de gebruiker van een niet-woning, de zogenaamde gebruikersbelasting.

Verhuizing en de OZB

Als u verhuist of uw woning verkoopt na 1 januari 2017 heeft u geen recht op vermindering van de aanslag. De onroerende zaakbelastingen zijn tijdstipbelastingen. Dit betekent dat voor de oplegging van de aanslag de situatie op 1 januari 2017 bepalend is. Met wijzigingen in de loop van het jaar mag de gemeente geen rekening houden.

Afvalstoffenheffing

Afvalstoffenheffing wordt geheven van degene die in de gemeente gebruik maakt van een perceel, waarvoor de gemeente een verplichting tot het inzamelen van huishoudelijke afvalstoffen heeft.

Rioolheffing

Rioolheffing wordt geheven over een perceel, dat direct of indirect is aan-

gesloten op de gemeentelijke riolering.

De rioolheffing bestaat uit twee gedeelten:

rioolheffing voor de eigenaar.
rioolheffing voor de gebruiker.

Voor een perceel van waaruit slechts hemelwater direct of indirect op de gemeentelijke riolering wordt afgevoerd, wordt een lager tarief rioolheffing in rekening gebracht.

Hondenbelasting

Houdt u één of meer honden, dan bent u verplicht hiervan aangifte te doen voor de hondenbelasting door middel van een aangiftebiljet hondenbelasting.

Honden moeten in Velsen worden aangelijnd en hondenpoep dient te worden opgeruimd. In de gemeente is een aantal losloopplaatsen ingericht. Op deze plaatsen mogen de honden loslopen. Meer hierover kunt u lezen in de brochure "Hondenbeleid Velsen. Iedereen blij met uw hond". Het aangiftebiljet, het afmeldingsbiljet hondenbelasting en de brochure kunt u opvragen of downloaden via de site www.velsen.nl of afhalen bij het Klant Contact Centrum (KCC) van de gemeente Velsen, Dudokplein 1, IJmuiden.

Als u geen hond meer heeft, dan kunt u uw hond afmelden door middel van een afmeldingsbiljet

Belastingtarieven 2017

Onroerende zaakbelastingen

- voor de eigenaar van een woning 0,1139% van de WOZ-waarde
- voor de eigenaar van een niet-woning 0,2662% van de WOZ-waarde
- voor de gebruiker van een niet-woning 0,2139% van de WOZ-waarde

Rioolheffing

- Rioolheffing voor de eigenaar € 109,85
- Rioolheffing voor de gebruiker € 55,49
- Rioolheffing voor de eigenaar, uitsluitend hemelwaterafvoer € 54,92
- Rioolheffing voor de gebruiker, uitsluitend hemelwaterafvoer € 27,74

Afvalstoffenheffing

- Afvalstoffenheffing éénpersoonshuishouden € 301,45
- Afvalstoffenheffing meerpersoonshuishouden € 333,62

Hondenbelasting

- Eerste hond € 83,33
- Tweede hond € 105,52
- Elke volgende hond € 118,53

Informatie en vragen

Internet:	www.velsen.nl
Vragen over de aanslag/beschikking	0255 - 567 322
Vragen over de betaling/aanmaning	0255 - 567 345
Vragen over automatische incasso	0255 - 567 345
Vragen over kwijtschelding	140255

Postadres: Gemeente Velsen, Postbus 465, 1970 AL IJmuiden
Bezoekadres: Gemeente Velsen, Dudokplein 1, 1971 EN IJmuiden
Openingstijden: maandag t/m vrijdag van 08.30 uur -17.00 uur

Meer informatie op de gemeentelijke website www.velsen.nl



Wet waardering onroerende zaken (wet WOZ)



In de wet WOZ staat dat de waarde van alle onroerende zaken bepaald moet worden op dezelfde wijze en naar dezelfde peildatum. Voor het WOZ-tijdvak 2017 is de waardepeildatum 1 januari 2016. Dit betekent dat de waarde van de onroerende zaak op 1 januari 2016 bepalend is voor de WOZ-waarde. Die waarde gebruikt de gemeente als basis voor de aanslag onroerende zaakbelastingen 2017.

De WOZ-waarde wordt ook gebruikt voor het eigenwoningforfait in de inkomstenbelasting (belastingdienst) en de watersysteemheffing gebouwd (waterschap).

WOZ-beschikking voor gebruikers (veelal huurders) van woningen

Met ingang van 2016 stuurt de gemeente ook aan gebruikers van woningen een WOZ-beschikking. Aanleiding hiervoor is de wijziging van het woningwaarderingstelsel (WWS). Deze wijziging houdt in dat de WOZ-waarde mede van invloed kan zijn op de maximaal redelijke huurprijs van de huurwoningen in de sociale- en gereguleerde sector. Voor gebruikers van woningen in de vrije sector geldt dit niet. Meer informatie over het WWS treft u aan op www.velsen.nl, www.rijksoverheid.nl en op de site van uw verhuurder.

Jaarlijkse herwaardering

Elke Nederlandse gemeente dient jaarlijks alle onroerende zaken in haar gemeente te herwaarderen. De WOZ-waarde staat elk jaar op uw verzamelbiljet.

Waardebepaling wet WOZ

De wet schrijft voor dat bij de bepaling van een waarde in het economische verkeer ervan uitgegaan dient te worden dat het volle en onbezwaarde eigendom van de onroerende zaak kan worden overgedragen en dat deze onmiddellijk en in volle omvang in gebruik kan worden genomen. Dit zijn de zogenaamde waarderingficties of waarderingvoorschriften. Er mag dus bij de waardepeiling geen rekening worden gehouden met onder meer het waardedrukkende effect van verhuur, erfpacht of vruchtgebruik.

De waarde van woningen wordt bepaald met de zogenaamde vergelijkingsmethode. De woning die wordt getaxeerd wordt vergeleken met andere woningen die rond de waardepeildatum 1 januari 2016, zijn verkocht en waarvan een verkoopprijs beschikbaar is. Dit wordt ook wel de modelmatige vergelijking met woningen genoemd.

Voor de waardepeiling beschikt de gemeente over verkoopprijzen uit het Kadaster, panoramafoto's, luchtfoto's en al eerder door de gemeente vastgelegde gegevens uit bouwplannen en bouwtekeningen. Omdat sprake is van een modelmatige waardepeiling, wordt niet iedere onroerende zaak meer bekeken. Vaak is het bezoeken van één of een beperkt aantal onroerende zaken in een straat of buurt voldoende om tot een waardepeiling te komen.

De waarde van niet-woningen wordt op verschillende manieren bepaald. Kantoren en winkels wor-

den courante niet-woningen genoemd, omdat deze objecten worden verkocht en verhuurd. Er is een markt voor aanwezig. Om de waarde te bepalen wordt de huurwaarde kapitalisatiemethode gebruikt. Bij deze methode wordt de waarde bepaald door de huurwaarde met een zogenaamde kapitalisatiefactor te vermenigvuldigen.

De kapitalisatiefactor wordt afgeleid uit beschikbare marktinformatie. Hiervoor wordt van een verkochte, courante niet-woning de huurwaarde getaxeerd. Vervolgens wordt de verkoopprijs door de totale huurwaarde gedeeld; dit levert de kapitalisatiefactor op. Deze factor wordt na eventuele correcties, ook gebruikt voor vergelijkbare courante niet-woningen. Indien de kapitalisatiefactor niet uit beschikbare marktinformatie kan worden afgeleid, wordt de factor berekend op basis van de rentestand, leegstandrisico, verzekeringen, belastingen en beheerskosten.

Niet voor alle soorten niet-woningen zijn verkoop- en/of verhuurgegevens voor handen. Dit zijn de zogenaamde incurante niet-woningen zoals kerken, ziekenhuizen, scholen en sportgebouwen. Het bepalen van de waarde in het economische verkeer is voor deze categorie niet-woningen moeilijk of onmogelijk en daarom wordt de gecorrigeerde vervangingswaarde berekend.

De gecorrigeerde vervangingswaarde is de herbouw- of vervangingswaarde van de opstal, inclusief de vervangingswaarde van de grond. Op de opstal wordt een correctie voor technische- en functionele veroudering toegepast.

Inlichtingenformulier marktanalyse

Op grond van de 'Uitvoeringsregeling instructie waardepeiling wet WOZ' moet de gemeente een permanente marktanalyse uitvoeren van de verkooptransacties van woningen en niet-woningen. De gemeente stuurt de nieuwe eigenaar een inlichtingenformulier voor de marktanalyse. Eigenaren zijn verplicht die informatie op grond van artikel 47 van de Algemene wet inzake rijksbelastingen te verstrekken. In de wet WOZ wordt daarnaar verwezen in artikel 30, lid 1.

Wijzigingen aan de onroerende zaak

Als er in de loop van een jaar iets aan een onroerende zaak verandert,

wordt de waarde van de zaak bepaald op grond van de staat waarin deze verkeerde aan het begin van het kalenderjaar (WOZ-tijdvak) waarvoor de waarde wordt vastgesteld; in dit geval dus op 1 januari 2017. Dat geldt in de situatie dat een onroerende zaak:

- opgaat in één of meer andere onroerende zaken;
- verandert als gevolg van bouw, verbouwing, verbetering, afbraak of vernietiging, dan wel van gewijzigde bestemming;
- van waarde verandert als gevolg van een andere, specifiek voor de onroerende zaak geldende bijzondere, omstandigheid.

In aanbouw

De wet WOZ schrijft voor dat ook onroerende zaken in aanbouw worden gewaardeerd. Voor in aanbouw zijnde onroerende zaken moet een waarde vastgesteld worden voor het gedeelte dat gereed is op 1 januari 2017. De waarde dient in alle gevallen (dus ook voor woningen) te worden bepaald op de gecorrigeerde vervangingswaarde.

Taxatieverslag

Als u een nadere onderbouwing van de waarde wilt, kunt u een taxatieverslag opvragen via de site www.velsen.nl. U kunt het taxatieverslag ook schriftelijk opvragen bij de werkeenheid Belastingen en Invordering van de afdeling Publiekzaken.

Meer informatie over de waardepeiling en de wet WOZ kunt u vinden op de site www.wozinformatie.nl.

Waarderingskamer

De Waarderingskamer (een zelfstandig onderdeel van het ministerie van Financiën) is een onafhankelijk orgaan dat erop toeziet dat gemeenten alle onroerende zaken zorgvuldig waarderen met in acht-neming van de wet WOZ. Meer informatie op de site www.waarderingskamer.nl.

LV-WOZ

De gemeente Velsen is aangesloten op de Landelijke voorziening WOZ, www.wozwaardeloket.nl. Dit WOZ-waardeloket biedt u de mogelijkheid de WOZ-waarden van woningen te raadplegen. Het WOZ-waardeloket is bedoeld voor het individueel raadplegen van afzonderlijke woningen.



Betaling belastingen

Het totaalbedrag van de aanslag dient u binnen de betaaltermijnen te voldoen. Deze termijnen staan vermeld op de aanslag. Voor betalingen kunt u gebruik maken van de acceptgirokaarten, automatische incasso of internetbankieren. Let u er, in het laatste geval, a.u.b. goed op dat u de gegevens juist overneemt.

Automatische incasso

Voor de aanslag onroerende zaakbelastingen, afvalstoffenheffing, rioolheffing en hondenbelasting (verzamelbiljet) kunt u een machtiging tot automatische incasso afgeven. Voor andere belastingsoorten is automatische incasso niet mogelijk. Het aanslagbedrag wordt, als de aanslag meer dan € 75,- doch minder dan € 5.000,- bedraagt, in tien termijnen van uw rekening afgeschreven rond de laatste werkdag van de maand. Voor de overige bedragen gelden twee termijnen. U moet er

voor zorgen, dat er voldoende saldo op uw rekening staat, zodat het termijnbedrag van uw rekening afgeschreven kan worden. Indien het termijnbedrag twee keer niet van uw rekening kan worden afgeschreven, dan vervalt de automatische incasso en moet u het bedrag binnen de wettelijke termijn (uiterlijk twee maanden na dagtekening van het aanslagbiljet) voldoen.

Als de machtiging wordt ingetrokken geldt, ook voor deze aanslag (ook al is op de aanslag anders vermeld) de wettelijke vervaldag, t.w. de aanslag moet worden betaald uiterlijk 2 maanden na de dagtekening van het aanslagbiljet.

De machtigingkaart/ wijzigingskaart zit bij uw aanslag.

Te late betaling

Bij te late betalingen neemt de gemeente maatregelen om het geld te innen en daar worden extra kosten voor in rekening gebracht.

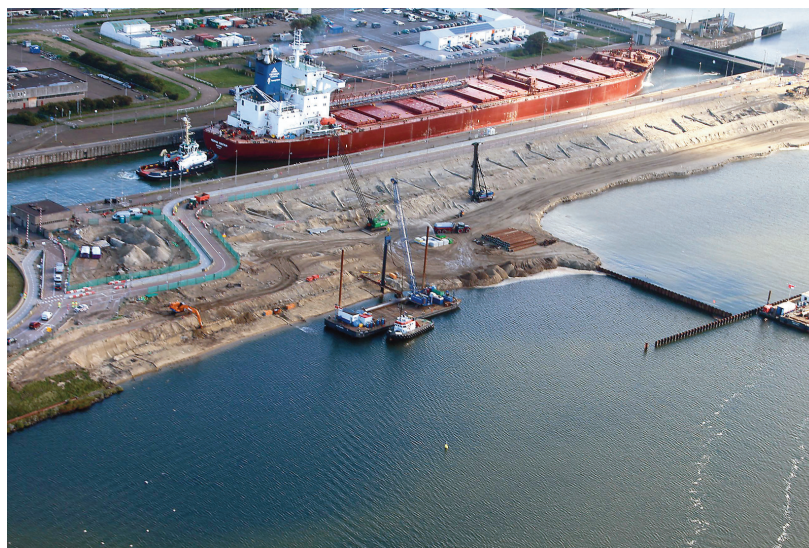

Kwijtschelding aanvragen

In een aantal gevallen kan een belasting worden kwijtscheldend. Soms gaat dat automatisch, in andere gevallen moet u dat aanvragen met het verzoekformulier kwijtschelding.

Wanneer kwijtschelding?

Als u een inkomen op of iets boven het minimum heeft, is de kans groot dat u in aanmerking komt voor kwijtschelding. Bijvoorbeeld omdat u een (lage) uitkering ontvangt vanuit de bijstand, AOW, voor werkloosheid of arbeidsongeschiktheid, of omdat u het minimumloon verdient.

Welke belastingen?

U kunt kwijtschelding aanvragen voor:

- rioolheffing
- afvalstoffenheffing
- hondenbelasting (1e hond)
- onroerende zaakbelasting (eigenaarsdeel)

Automatische kwijtschelding 2017

Het kan zijn dat u een aanslagbiljet ontvangt, waarop al gedeeltelijke of volledige kwijtschelding is verleend omdat uw financiële situatie van tevoren is getoetst. Op uw aanslagbiljet is aangegeven of er gehele of gedeeltelijke kwijtschelding is verleend.

Tijdig aanvragen

Als u geen automatische kwijtschelding krijgt, kunt u kwijtschelding aanvragen met het verzoekformulier kwijtschelding.

Verzoekformulier kwijtschelding

Nadat u de aanslag(en) hebt ontvangen, kunt u het verzoekformulier kwijtschelding telefonisch opvragen bij de gemeente Velsen via het algemene nummer 140255, of afhalen bij het KCC van de gemeente Velsen, Dudokplein 1 te IJmuiden. U kunt het formulier ook downloaden via internet. Ga naar www.velsen.nl.

Berichtenbox Mijn Overheid

De berichtenbox van Mijn Overheid is een digitale brievenbus, waarnaar allerlei overheidsinstanties digitale post verzenden. Het is het elektronische alternatief voor papieren post. De gemeente Velsen

heeft zich hier bij aangesloten. Wilt u in het vervolg ook uw aanslag digitaal ontvangen, meld u zich dan aan voor de Berichtenbox via www.mijnoverheid.nl





Mogelijkheid tot het maken van bezwaar

Bent u het niet eens met de WOZ-waarde of met één of meerdere op het verzamelbiljet vermelde aanslagen, dan kunt u bezwaar maken. Dat moet schriftelijk binnen zes weken na dagtekening van het verzamelbiljet.

In uw bezwaarschrift vermeldt u het verzamelbiljetnummer, uw naam, adres, telefoonnummer waarop u overdag bent te bereiken en eventueel uw e-mailadres. Vergeet niet uw bezwaarschrift van een datum te voorzien, te ondertekenen en bewijsstukken (kopie opzeggingsbrief overlijdensverklaring hond etc) mee te sturen.

U stuurt het bezwaarschrift naar de heffingsambtenaar, werkeenheid Belastingen en Invordering, Postbus 465, 1970 AL IJmuiden. Binnen twee weken na ontvangst krijgt u daarvan een schriftelijke bevestiging. Per elektronische post ingediende bezwaarschriften worden niet in behandeling genomen.

Het indienen van een bezwaarschrift schort de betalingsverplichting niet op. Er kan wel een verzoek om uitstel van betaling worden gedaan bij de Invorderingsambtenaar, werkeenheid Belastingen en Invordering, Postbus 465, 1970 AL IJmuiden.

De gemeente neemt elk binnegekommen bezwaar serieus. Als uw bezwaarschrift gegrond blijkt, krijgt u het eventueel te veel betaalde bedrag terug. U kunt geen bezwaar maken tegen de hoogte van de tarieven; die heeft de gemeenteraad vastgesteld. U kunt zelf bezwaar maken of een derde dat voor u laten doen. Als u een derde machtigt om namens u bezwaar te maken, dient u bij het bezwaarschrift wel een ondertekende machtiging te doen.

No-cure-No-pay

Bedrijven die hun brood verdienen met het maken van bezwaar namens belastingplichtigen proberen via publicaties in de media de indruk te

wekken dat bij de vaststelling van de WOZ-waarde door gemeenten veel mis zou zijn. Deze bureaus werken veelal op basis van No-cure-No-pay. Zij halen hun inkomsten uit proceskostenvergoedingen die gemeenten dienen te betalen.

De uitvoering van de wet WOZ in Velsen wordt getoetst door de Waarderingskamer, een onafhankelijk orgaan dat toeziet op zorgvuldige waardering door gemeenten.

De Waarderingskamer beoordeelt de wijze waarop de WOZ-waarde in Velsen wordt vastgesteld als goed. Kijk voor meer informatie op www.waarderingskamer.nl.

Bekendmakingen algemeen

De website www.velsen.nl is hét startpunt voor al uw vragen over de gemeente Velsen. Hier vindt u meer informatie over vergunningen, burgerzaken, buurtbemiddeling, bureau discriminatiezaken, ondernemersloket, openbare ruimte, sociale zaken en nog veel meer.

Kunt u iets niet vinden of heeft u een vraag? Bel dan 14 0255, u hoeft hiervoor geen netnummer te draaien. Uiteraard kunt u ook gewoon langskomen bij het Klant Contact Centrum in het gemeentehuis.

Het KCC is geopend op maandag tot en met vrijdag van 08.00 tot 17.00 uur. Op donderdag van 08.00 uur tot 20.00 uur. Voor inhoudelijke vragen over bestemmingsplannen, omgevingsvergunningen of vragen die daarmee te maken hebben, kunt u een afspraak maken met één van de vakspecialisten via 14 0255.

Burgerzaken

Burgerzaken werkt uitsluitend op afspraak. Via onze website www.velsen.nl kunt u 24 uur per dag een afspraak maken. U kunt natuur-

lijk ook elke werkdag van 08.30 tot 17.00 uur bellen met het Klant Contact Centrum voor een afspraak.

Melding/klacht discriminatie

De gemeente Velsen faciliteert meldingen of klachten over discriminatie. Bij het Klant Contact Centrum van het gemeentehuis is een formulier verkrijgbaar, waarop u uw melding of klacht kunt noteren. Graag deze vervolgens versturen naar: Bureau Discriminatiezaken Kennemerland in Haarlem. Meer informatie op www.bd-kennemerland.nl.

Publicatie

Op 20 augustus 2013 hebben burgemeester en wethouders van Velsen besloten om vanaf 1 januari 2014 alle vergunningen, beleid en verordeningen te publiceren in het elektronisch gemeenteblad. Daarnaast wordt er ook gepubliceerd op de Infopagina van de gemeente in de huis-aan-huisbladen De Jutter en De Hofgeest. Het elektronisch gemeenteblad is te vinden op www.velsen.nl. Informatie over de gemeenteraad van Velsen en de vergaderingen van het Raadsplein is te vinden op: www.raad.velsen.nl.

Aanvragen

Burgemeester en wethouders van de gemeente Velsen maken bekend dat zij in de periode van 11 februari 2017 tot en met 17 februari 2017 de volgende aanvragen voor een omgevingsvergunning hebben ontvangen op grond van de Wet algemene bepalingen omgevingsrecht. De datum van ontvangst is tussen haakjes vermeld.

IJmuiden

Zeeweg 268, kappen boom (13/02/2017) 3856-2017; Meidoornstraat 11, plaatsen op-

bouw en vernieuwen dakkapel (13/02/2017) 3915-2017; Boerhaavestraat 6, plaatsen erker en dakkapel (13/02/2017) 3855-2017; Plein 1945 nr. 105, plaatsen bouw-bord (15/02/2017) 4082-2017; Visseringstraat 1, wijzigen gevelindeling (16/02/2017) 4165-2017.

Santpoort-Zuid

Wüstelaan 63, aanleggen zwembad (13/02/2017) 3854-2017; Sportlaan 3, starten sport BSO (17/02/2017) 4285-2017.

Santpoort-Noord

Hoofdstraat 20, kappen 2 bomen (12/02/2017) 3853-2017; Roos en Beeklaan 32, vergroten woning (13/02/2017) 3883-2017.

Velsen-Zuid

De Ven / Zuiderscheg, wijzigen gebruik t.b.v. evenementen (13/02/2017) 3910-2017; s' Gravenlust 37, plaatsen prijzenpaal (17/02/2017) 4250-2017; Heuvelweg 6, Strong Viking Sportevenement (17/02/2017) 4298-2017.

Velserbroek

Boeier 15, plaatsen erker (13/02/2017) 3977-2017.

Welstand

Voor zover de ingediende aanvragen voor een omgevingsvergunning betrekking hebben op een bouwactiviteit kunnen deze worden voorgelegd aan de commissie Stedelijk Schoon Velsen. Voor meer informatie over welstand: 140255



Besluiten

Burgemeester en wethouders van Velsen hebben de hierna volgende besluiten genomen. Op grond van de Algemene wet bestuursrecht kan een belanghebbende bij het (de) onderstaande besluit(en) gedurende zes weken na de dag van verzending van het besluit een gemotiveerd bezwaarschrift indienen bij het bestuursorgaan dat het besluit heeft genomen (zoals college van Burgemeester en wethouders van Velsen of Burgemeester van Velsen, Postbus 465, 1970 AL IJmuiden), dan wel langs elektronische weg (elektronisch formulier op www.velsen.nl); werkt alleen in combinatie met inloggen via DigiD). In spoedeisende gevallen kan een voorlopige voorzie-

ning worden gevraagd bij de voorzieningenrechter van de rechtbank Noord-Holland, locatie Haarlem, sector bestuursrecht, Postbus 1621, 2003 BR Haarlem. Een voorlopige voorziening kan alleen worden aangevraagd, indien er ook een bezwaarschrift is ingediend. De verzenddatum van het besluit is tussen haakjes vermeld.

Verleende omgevingsvergunningen - reguliere procedure

Het college van Burgemeester en wethouders van Velsen heeft omgevingsvergunning verleend voor:

IJmuiden

Moerbergplantsoen 1, realisatie van onzelfstandige woonruimte

(15/02/2017) 11359-2015; Industriestraat 16, vergroten bedrijfsgebouw (15/02/2017) 25813-2016; Leeuweriklaan ong., aanbrengen tijdelijke waterreinigingsinstallatie (15/02/2017) 25758-2016.

Santpoort-Zuid

Wüstelaan 21, kappen boom (16/02/2017) 2338-2017; Bloemendaalsestraatweg 88, uitbreiden woning en wijzigen voorgevel (16/02/2017) 23867-2016.

Velserbroek

Annie Romeinstraat 8, plaatsen antennemast (20/02/2017) 25799-2016.

Geweigerde omgevingsvergunningen

Santpoort-Zuid

Jagtlustlaan 20, plaatsen uitbouw en kelder (16/02/2017) 20867-2016.

APV artikel 2:17 Evenementen

IJmuiden

Circus Sijm, parkeerterrein Zwembad de Heerenduinen, Heerenduinenweg 6 IJmuiden, 6, 8, 9 en 10 september 2017 (1097-2017) 14/02/2017.

Santpoort-Noord

Circus Sijm, grasveld Hagelingerweg tegenover nr. 210, op 13, 15, 16 en 17 september 2017 (1101-2017) 14/02/2017.

Beslissingen ingevolge artikel 2.21 en 2.60 wet BRP

Burgemeester en wethouders maken bekend dat na uitvoerig onderzoek is gebleken dat onderstaande personen niet meer woonachtig zijn, op het adres waar zij in de basisregistratie personen van de gemeente Velsen staan ingeschreven.

Hun persoonslijst zal daarom worden opgeschort met als reden: verblijfplaats onbekend. Dit betekent dat zij daardoor formeel niet meer in Nederland woonachtig zullen zijn.

Het betreft de volgende personen:

Bruggen van, C.	geb.14-10-1991
Kula, A.K.	geb.14-02-1977
Dalmau Gonzalez, J.	geb.19-05-1981
Langelaan, G.J.	geb.03-11-1972
Djojomoenawi, D.X.L.	geb.06-03-1995
Lindenberg, D.J.	geb.13-03-1962
Gerritsen, A.G.	geb.11-03-1970
Mohammadi, A.	geb.00-00-1994
Gros, A.	geb.07-02-1995
Osman Hassan Mahammed	geb.01-11-1983

Hoppenbrouwer, J.	geb.15-05-1967
Overman, C.E.	geb.16-07-1985
Jończyk, M.	geb.04-04-1988
Pongó, K.	geb.20-09-1992
Jonge de, A.G.	geb.29-11-1977
Rybiałek, M.K.	geb.14-06-1991
Kiziok, P.	geb.12-02-1991
Şimşek, I.	geb.25-10-1976
Kricha, I.E.	geb.15-10-1979
Powalka, S.	geb.20-11-1977

Voor informatie kunt u terecht bij de Publiekszaken, werkeenheid Burgerzaken, tel. (0255) 567200.

Bezwaren

Belanghebbenden kunnen ingevolge de Algemene wet bestuursrecht binnen een termijn van 6 weken na de dag waarop het besluit is bekendgemaakt, schriftelijk (Postbus 465, 1970 AL IJmuiden) dan wel langs elektronische weg (elektronisch formulier op www.velsen.nl); werkt alleen in combinatie met inloggen via DigiD) een gemotiveerd bezwaarschrift indienen bij het college van burgemeester en wethouders.

Vergadering IJmondcommissie op 28 februari 2017

Plaats: Het gemeentehuis Heemskerk, Maerten van Heemskerckplein 1 1964 EZ te Heemskerk
Tijd: 19.30 uur
Voorzitter: dhr. C.J.M. Stam

- 1 Opening en mededelingen
- 2 Vaststelling agenda
- 3 Beknopt overzicht IJmondcommissie 6 december 2016

- 4 IJmondiaal beleidsplan Schuldhulpverlening
- 5 Visie luchtkwaliteit 2017 - 2021
- 6 IJmond samenwerking
- 7 Sluiting

De vergadering van de IJmondcommissie is openbaar. Indien u gebruik wilt maken van het spreekrecht, kunt u zich tot aanvang van de vergadering melden bij de regiogriffier Els Boers: griffie@regioijmond.nl

Wijziging Legesverordening 2017

Het college van burgemeester en wethouders van de gemeente Velsen maakt bekend dat de (derde) wijziging van de Legesverordening is vastgesteld.

Inwerkingtreding

Dit besluit is met ingang van 1 januari 2017 (met terugwerkende kracht) in werking getreden.

Ter inzage

De tekst van de wijziging van de verordening is in het elektronisch gemeenteblad gepubliceerd. Een uittreksel van het elektronisch gemeen-

teblad ligt ter inzage bij de balie van het stadhuis. De verordening wordt ook gepubliceerd op de website van de gemeente Velsen.



Kapmelding

In het stuk bos/duin tussen de Heerenduinenweg en LTC Heerenduinen worden enkele esdoorns en opschot

(jonge bomen van woekeraars zoals esdoorn en iep) gekapt/weg gezaagd. Hiermee wordt voorkomen dat de es-

doorn gaat domineren. Jonge beuken en andere soorten bomen krijgen dan de kans om verder te groeien. Dode

bomen, die geen gevaar kunnen opleveren, blijven staan voor vogels zoals de specht en andere insectenetters.