

Bijlage 3 Quickscan flora en fauna

Quickscan Natuurwetgeving

Nieuwbouw Verlengde Slotlaan 77 te Zeist

Documentcode: 15M8032.RAP001

Lievensense  **CSO**
infra water milieu



Quickscan Natuurwetgeving

Nieuwbouw Verlengde Slotlaan 77 te Zeist

Documentcode: 15M8032.RAP001

Opdrachtgever

Conforza
Marktstraat 96
5171 GR Kaatsheuvel



Contactpersoon opdrachtgever

Dhr. M Koevoets

Contactpersoon LievenseCSO

Dhr. H. Nienhuis
088-910 2059
HNienhuis@LievenseCSO.com

Projectcode	15M8032
Documentnummer	15M8032.RAP001
Versiedatum	14 augustus 2015
Status	Definitief

Autorisatie			
Documentnummer	Versiedatum	Status	
15M8032.RAP001	14 augustus 2015	Definitief	
Opgesteld door:	Functie	Datum	Paraaf
Mevr. A. van de Craats	Adviseur	14.07.2015	
Geverifieerd door:	Functie	Datum	Paraaf
Dhr. J. Staal	Adviseur	14.07.2015	
Akkoord projectleider:	Functie	Datum	Paraaf
Dhr. H. Nienhuis	Projectleider	14.07.2015	

LIEVENSECSO MILIEU B.V.

HOOFDKANTOOR
Postbus 2
3980 CA Bunnik
Regulierering 6
3981 LB Bunnik

REGIOKANTOOR LEEUWARDEN
Postbus 422
8901 BE Leeuwarden
Orionweg 28
8938 AH Leeuwarden

REGIOKANTOOR GRONINGEN
Postbus 2239
9704 CE Groningen
Zernikepark 4
9747 AN Groningen

REGIOKANTOOR DEVENTER
Postbus 2018
7420 AA Deventer
Gotlandstraat 26
7418 AZ Deventer

REGIOKANTOOR MAASTRICHT
Postbus 1323
6201 BH Maastricht
Sleperweg 10
6222 NK Maastricht

REGIOKANTOOR HOOGVLIET
Postbus 551
3190 AM Rotterdam-Hoogvliet
Hoefsmidstraat 41
3194 AA Rotterdam-Hoogvliet

E-mail: info@LievenseseCSO.com
KvK-nummer : 30152124

Website: LievenseseCSO.com
BTW-nummer: NL. 8075.03.368.B.01

IBAN: NL96RABO0394469100

Inhoudsopgave

Hoofdstuk	Pagina
1	Inleiding1
2	Plangebied.....2
2.1	Beschermde natuurgebieden.....3
2.2	Planontwikkeling en geplande ingrepen.....4
3	Onderzoeksopzet.....5
3.1	Literatuuronderzoek6
3.2	Veldbezoek.....6
4	Resultaten7
4.1	Resultaten flora7
4.2	Resultaten fauna8
5	Conclusie10
5.1	Beschermde natuurgebieden.....11
5.2	Advies11

Bijlagen

Bijlage 1	Stroomschema
Bijlage 2	Wetgeving
Bijlage 3	Literatuur
Bijlage 4	Kaart regionale ligging
Bijlage 5	Foto's van het plangebied
Bijlage 6	Resultaten literatuuronderzoek

1 Inleiding

In opdracht van Conforza heeft LievenseseCSO Milieu B.V. een quickscan Natuurwetgeving uitgevoerd voor het plangebied aan de Verlengde Slotlaan 77 te Zeist (gemeente Zeist).

Aanleiding voor de quickscan Natuurwetgeving is de planontwikkeling op het plangebied, te weten: bouw van twee woningen en herinrichting plangebied. De quickscan of vooronderzoek is geen soortgerichte inventarisatie, maar de eerste fase in het kader van de procedure van de Flora- en faunawet (zie stroomschema in bijlage 1).

Het doel van de quickscan is om op basis van een literatuuronderzoek en een veldbezoek een inschatting te maken of:

- beschermde flora- en faunasoorten op het plangebied en directe omgeving voorkomen;
- de planontwikkeling mogelijk effect(en) heeft op de al dan niet aanwezige beschermde flora- en fauna-soorten en daarmee mogelijk strijdig is met de soortbescherming conform de Flora- en faunawet;
- een noodzaak aanwezig is voor het uitvoeren van een nader onderzoek naar de mogelijk voorkomende beschermde flora- en faunasoorten, door een gerichte veldinventarisatie volgens de geldende protocollen;
- de planontwikkeling plaatsvindt in of nabij een beschermd natuurgebied (zoals: Natura 2000-gebied, Ecologische Hoofdstructuur (EHS) en beschermd Natuurmonument) en/of daarbij sprake is van de noodzaak voor het uitvoeren van een apart onderzoek in het kader van de Natuurbeschermingswet en/of de EHS (gebiedsbescherming/externe werking).

De voorliggende quickscan leent zich niet voor een eventueel noodzakelijke ontheffingsaanvraag bij het Ministerie van Economische Zaken (EZ) voor de geplande planontwikkeling.

Zowel bij mogelijke effecten als bij onvoldoende gegevens over de mogelijke aanwezige beschermde soorten, volgt doorgaans het advies voor het uitvoeren van een nader onderzoek (volledige veldinventarisatie). Op basis van een nader onderzoek kan een ontheffing in het kader van de Flora- en faunawet worden aangevraagd bij het Ministerie EZ. Voor de procedure/werking van de Flora- en faunawet wordt verwezen naar het stroomschema in bijlage 1.

LievenseseCSO Milieu B.V. (onder tenaamstelling CSO Adviesbureau voor Milieu-Onderzoek B.V.) is door Eerland Certification gecertificeerd voor de ISO 9001- en de 14001-normen en heeft een eigen kwaliteitssysteem. De medewerkers van LievenseseCSO Milieu B.V. voor de flora- en faunaonderzoeken zijn allen VCA gecertificeerd. Daarnaast is CSO lid van het Netwerk Groene Bureaus (NGB). LievenseseCSO Milieu B.V. is niet aansprakelijk voor (vervolg)schade welke kan voorkomen op basis van de inhoud en resultaten van de opgestelde quick-scan. Dit rapport is opgesteld op verzoek van de opdrachtgever en is zijn eigendom.



2 Plangebied

Het plangebied heeft een oppervlakte van circa 1.000 m² en is gelegen aan de Verlengde Slotlaan 77 te Zeist. Het plangebied ligt in kilometerhok X 146 – Y 45. Voor de regionale ligging van het plangebied wordt verwezen naar bijlage 4. Ter plaatse van het plangebied bevindt zich een tuin van Verlengde Slotlaan 77 met een garage, schuur en kippenhok.

De tuin bevat ter hoogte van het plangebied circa 20 bomen. Dit zijn voornamelijk zomereiken en grove dennen met Noorse esdoorn, Amerikaanse eik en hazelaar. De grove dennen hebben weinig takken en dan alleen hoog in de boom. De bomen op het plangebied zijn van beperkte ouderdom en bevatten geen holtes. De grove dennen hebben her en der loszittende schors. Aan de randen van de tuin staat veel kornoelje en rododendrons. De ondergroei bestaat grotendeels uit klimop met verder onder andere kamperfoelie, vingerhoedskruid, mannetjesvaren, gele dovenetel en geel nagelkruid. Aan de noordoostzijde staat op de perceelgrens een hek met aan de kant van de burens een heg van cipressen. Aan de noordwestzijde staat ook een hek, maar hier is geen heg aanwezig. Aan de zuidwestzijde wordt de tuin gescheiden van de naastgelegen weg (Socrateslaan) door middel van een heg van rododendrons en cipressen. Deze heg met rododendrons loopt door in de tuin. Hier dient deze als scheiding tussen de oprijlaan in de noordwesthoek van de tuin en de rest van de tuin. Deze oprijlaan bestaat uit recentelijk gemaaid gras.

Ter plaatse van het plangebied bevindt zich beperkt oppervlaktewater. Het betreft een vijvertje van circa 1 m² en een diepte van maximaal 40 cm. Naast het vijvertje (buiten het plangebied) ligt het verharde terras van het huis.

De garage is in goede staat, heeft bakstenen muren en een dakpannen dak. De muren bevatten geen kieren of gaten en geen open stootvoegen. Het dak en de dakgoot sluiten goed aan op de muren (geen kieren of gaten). Ten noordwesten van de garage staat een houten schuurtje met het kippenhok eraan vast. Dit schuurtje is ook in goede staat en bevat geen kieren of gaten.

Enkele foto's van het plangebied en directe omgeving zijn opgenomen in bijlage 5.

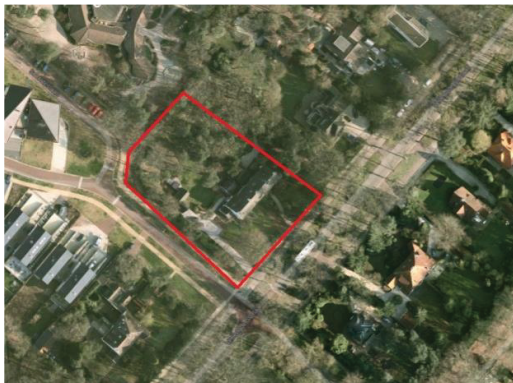

Figuur 1. Plangebied (rode contour)



Figuur 2. Tuin met schuur op de achtergrond

2.1 Beschermde natuurgebieden

Het plangebied zelf heeft geen status in het kader van de Natuurbeschermingswet 1998 (Natura 2000-gebied (Vogel- of Habitatrichtlijngebieden), beschermd Natuurmonument). Ook zijn dergelijke beschermde gebieden niet aanwezig in de directe omgeving (niet binnen drie kilometer afstand van het plangebied, zie onderstaande figuur 3). Wel zijn bijna rondom gebieden van de Ecologische Hoofdstructuur (EHS/NNN) aanwezig. De afstand tot het dichtstbijzijnde gebied aan de zuidoostzijde is circa 400 meter. Gelet op de kleinschaligheid van de ingreep worden er geen invloeden verwacht op de beschermde waarden van de EHS/NNN.

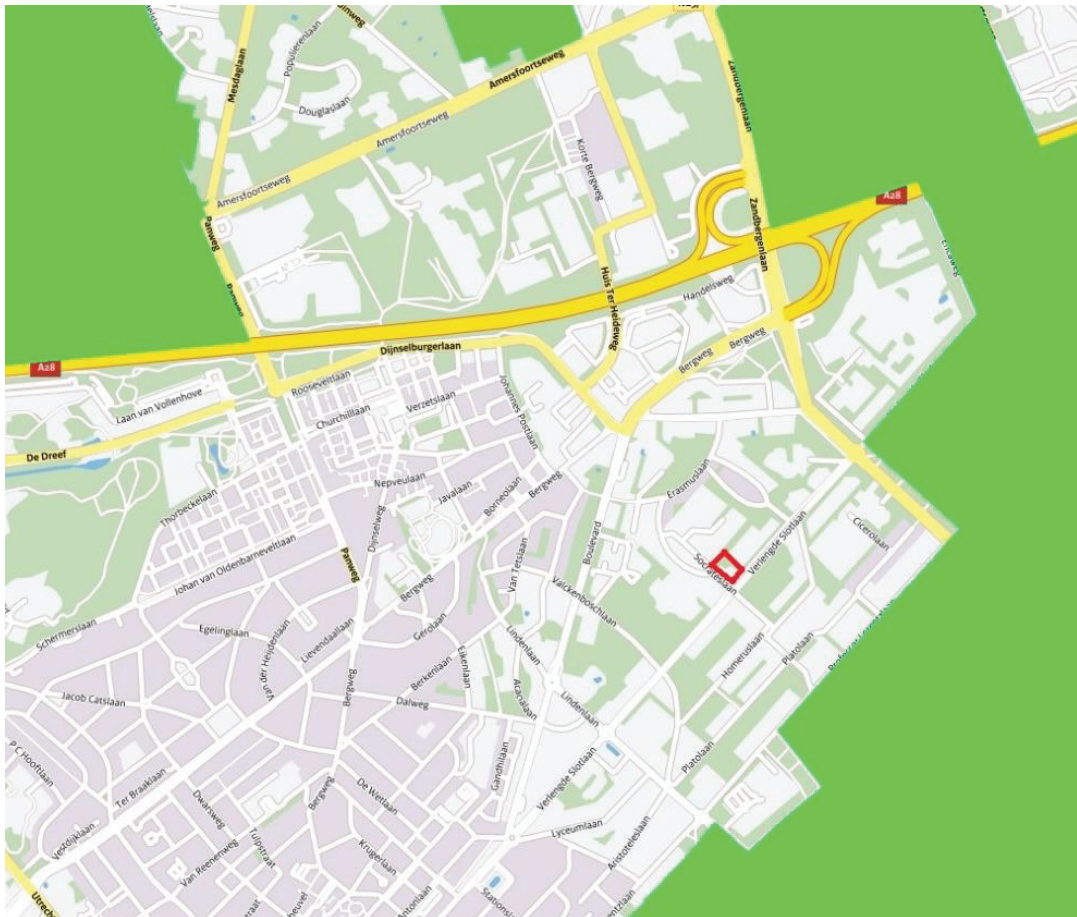

Figuur 3. Ligging plangebied (rode contour) ten opzichte van EHS (Bron: webkaart.provincie-utrecht.nl)

2.2 Planontwikkeling en geplande ingrepen

De voorgenoemen planontwikkeling (bron: opdrachtgever) bestaat uit het realiseren van twee woningen in één nieuw gebouw en twee bijgebouwen waarvan één aangrenzend aan de twee woningen (figuur 4). Hierbij wordt het plangebied heringericht en komt er een extra oprijlaan ter hoogte van het schuurtje met kippenhok en de garage. De huidige garage en het houten schuurtje met kippenhok zullen worden gesloopt en een deel van de heg zal worden verwijderd. Ter vervanging van de garage zal een nieuwe garage worden gebouwd enigszins ten oosten van de huidige locatie. Er zullen in totaal 8 bomen worden gekapt, waarvan 4 grove dennen en 4 (zomer)eiken (figuur 5). Het is mogelijk dat het vijvertje ook verwijderd wordt.

Voor een overzicht van de planontwikkeling zie onderstaande figuur 4 en 5.

Een aantal van de te verwijderen bomen is waarschijnlijk kapvergunningplichtig, hetgeen dient te worden nagegaan bij de gemeente.

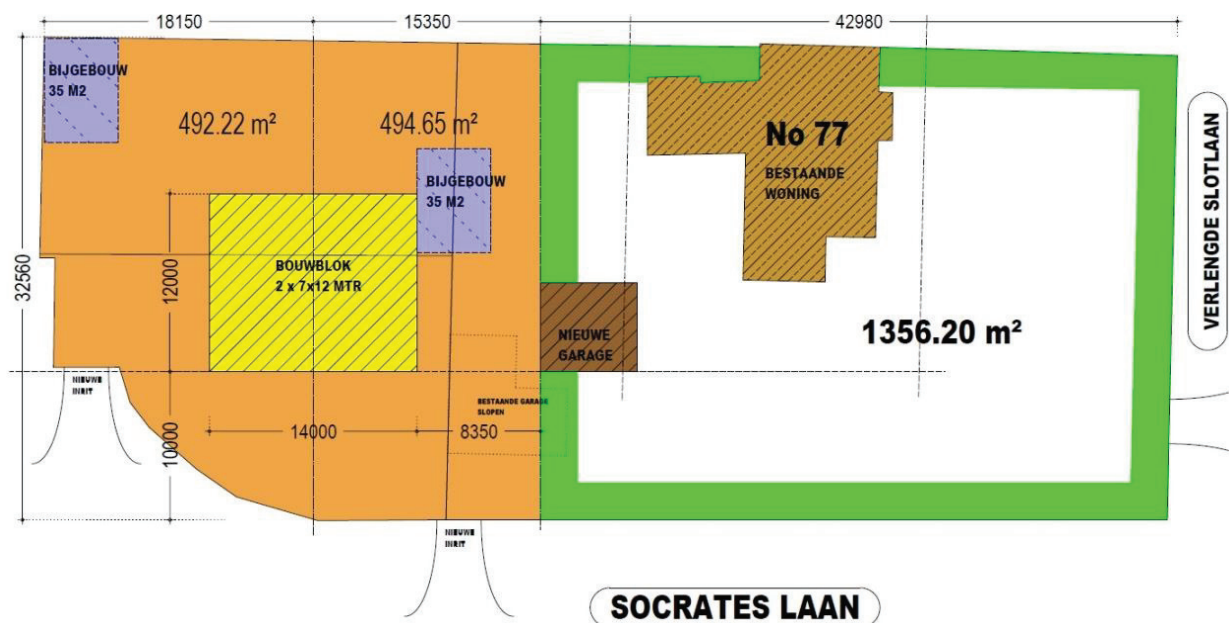

Figuur 4. Plantontwikkeling (kaart is niet noord georiënteerd)

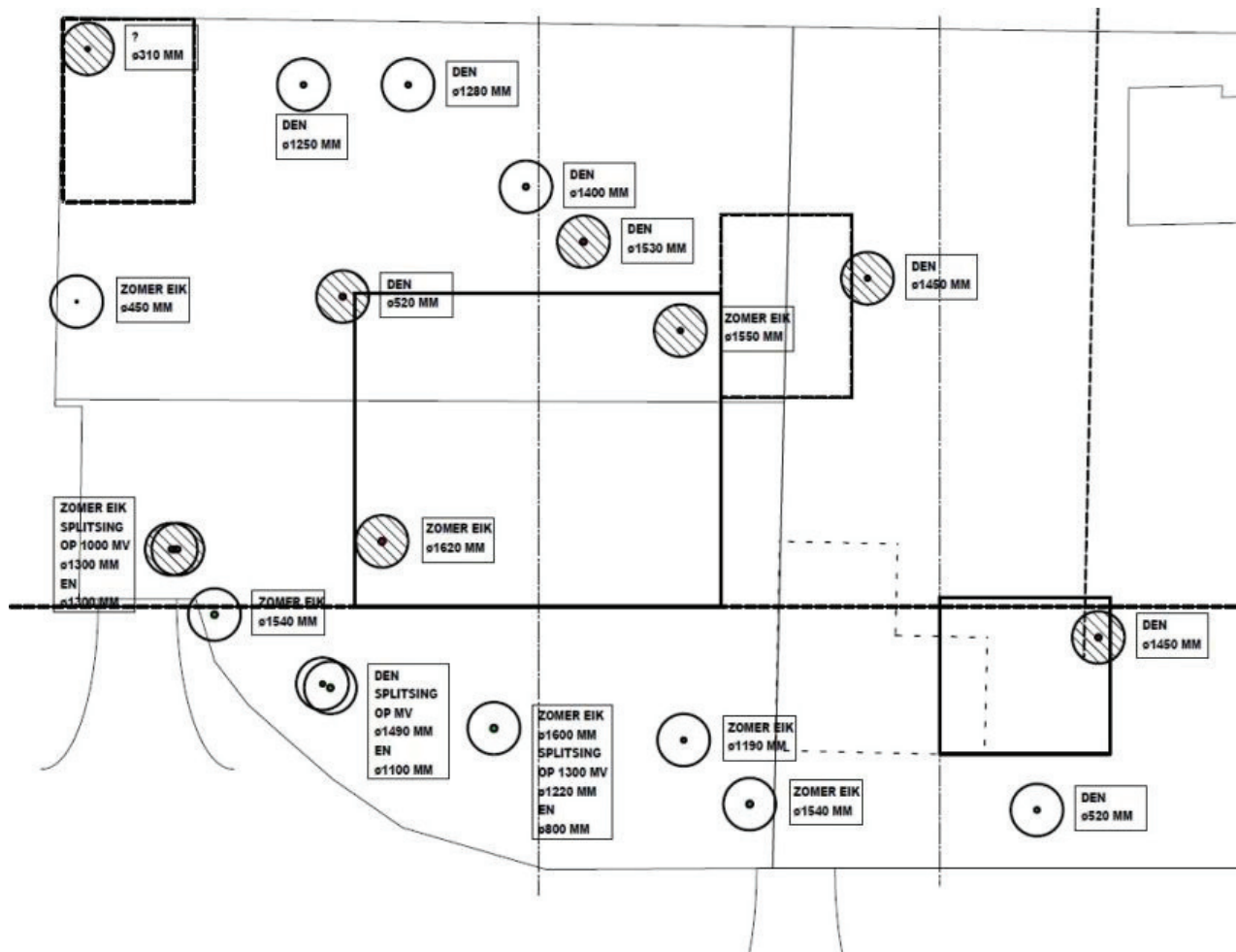

Figuur 5. Detail Plantontwikkeling. Gearceerde bomen worden gekapt.

3 Onderzoekopzet

3.1 Literatuuronderzoek

Vooraf is een literatuuronderzoek uitgevoerd naar het voorkomen van beschermde flora- en faunasoorten op het plangebied en directe omgeving. Hierbij is onder meer informatie gebruikt uit landelijke en provinciale verspreidingsatlassen en overige literatuur, internet en indien beschikbaar andere onderzoeken en gegevens (zie bijlage 3). Tevens is gebruikt gemaakt van de informatie van het Natuurloket c.q. quickscanhulp (www.natuurloket.nl; www.quickscanhulp.nl).

3.2 Veldbezoek

Op 17 juni 2015 is door LievensenseCSO Milieu B.V. een bezoek gebracht aan het plangebied en directe omgeving, waarbij de mogelijke geschiktheid en aanwezigheid ten aanzien van het voorkomen van beschermde flora- en faunasoorten is beoordeeld. Tevens zijn de terreinkenmerken en beheer van het plangebied en directe omgeving meegenomen.

Het veldonderzoek is uitgevoerd door mevrouw A. van de Craats MSc. Ten tijde van de veldinspectie was het warm met 25 °C en een matige wind.



Figuur 6. Tuin met vijvertje links vooraan

4 Resultaten

De Flora- en faunawet voorziet in de bescherming van planten- en diersoorten. De wet bepaalt dat geen schade aan beschermde planten en dieren mag worden toegebracht, tenzij uitdrukkelijk toestemming is verleend (het “nee, tenzij” beginsel). Daarnaast erkent de wet dat alle dieren van onvervangbare waarde zijn en daarom geldt de zorgplicht (zie bijlage 2). De zorgplicht houdt in dat iedereen ‘voldoende zorg’ in acht moet nemen voor alle in het wild voorkomende dieren en hun leefomgeving. Gesteld wordt dat alle vogels, zoogdieren, amfibieën en reptielen en een aantal (meest zeldzame) planten, vlinders, libellen, vissen en ongewervelden beschermd zijn.

In de praktijk en bij een planontwikkeling zijn bepaalde handelingen ten aanzien van dieren en planten slechts onder strikte voorwaarden mogelijk. Hiermee heeft de Flora- en faunawet de nodige consequenties voor ruimtelijke ontwikkelingen (zie bijlage 1).

In de Flora- en faunawet wordt onderscheid gemaakt in drie beschermingsregimes:

- tabel 1 (algemene soorten);
- tabel 2 (overige soorten);
- tabel 3 (strikt beschermde soorten) en vogels.

Voor tabel 1 soorten geldt een vrijstelling in het kader van ruimtelijke ontwikkeling. De algemene zorgplicht (zie bijlage 2) is echter in alle gevallen van toepassing. Van belang voor de quick-scan zijn met name de tabel 2 en 3 soorten en vogels, aangezien deze in principe ontheffingsplichtig zijn. Voor een overzicht van de resultaten van het literatuuronderzoek naar flora- en faunasoorten (tabel 2 en 3 soorten) zie bijlage 6.

4.1 Resultaten flora

Tijdens het veldbezoek zijn binnen het plangebied en directe omgeving geen wettelijk beschermde plantensoorten conform de Flora- en faunawet aangetroffen. Gezien het terreintype, gebruik en het beheer (actief onderhouden tuin, verhardingen en gazon) worden dergelijke soorten niet verwacht.



Figuur 7. Vijvertje

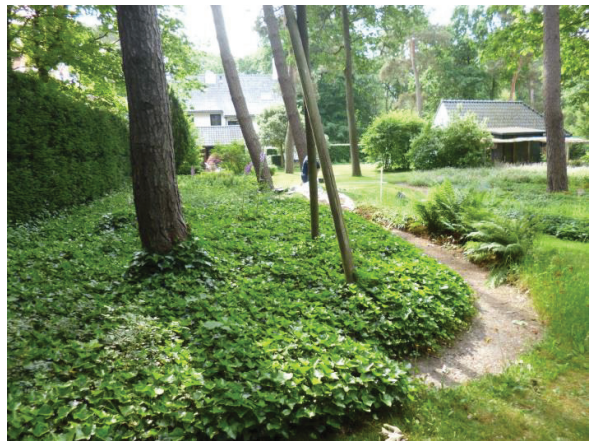

Figuur 8. Bomen met klimop als ondergroei

Resultaten fauna

Voor de verschillende soortgroepen zijn de verspreidingsgegevens bestudeerd. Deze verspreidingsgegevens hebben veelal betrekking op uurhokniveau (gebied van 5 x 5 kilometer). Het plangebied beslaat een klein deel van dit uurhok en een deel van de in het uurhok aanwezige diersoorten zullen derhalve niet in het plangebied voorkomen (zie bijlage 6 voor een overzicht van de verzamelde gegevens).

De verspreidingsgegevens van **grondgebonden zoogdieren** (Broekhuizen, 1992; Wansink 2012) geven aan dat in de regio van het plangebied grondgebonden zoogdieren kunnen worden aangetroffen. De mogelijk voorkomende soorten zijn veelal algemene soorten (tabel 1 soorten), hiervoor geldt een vrijstelling in het kader van ruimtelijke ontwikkeling. Van de mogelijk voorkomende soorten zijn de das, eekhoorn en boomarter echter strikter beschermd conform de Flora- en faunawet (tabel 2 en 3 soorten). Voor een overzicht van de geregistreerde soorten zie bijlage 6. Het voorkomen van eekhoornnesten wordt uitgesloten vanwege ligging van de tuin, de ongeschiktheid van de bomen en het ontbreken van aaneengesloten bossen op het plangebied. Mogelijk dat het plangebied wel als foerageergebied door de eekhoorn wordt gebruikt. Gezien het gebruik en de ligging van het plangebied wordt het voorkomen van de das uitgesloten. Er zijn geen burchten van de das aangetroffen. De boomarter zal het plangebied wellicht gebruiken als jachtgebied, maar gezien de staat en ongeschiktheid van de bomen en gebouwen niet als verblijfplaats.

De verspreidingsgegevens van **vleermuizen** (Limpens, 2009) geven aan dat in de regio van het plangebied vleermuizen kunnen voorkomen. Alle vleermuizen zijn strikt beschermd volgens de Flora- en faunawet (tabel 3 soorten). De in de regio voorkomende vleermuizen zijn: brandtsvleermuis, baardvleermuis, franjestaart, watervleermuis, gewone dwergvleermuis, laatvlieger, gewone grootoorvleermuis, rosse vleermuis en ruige dwergvleermuis. Mogelijk zullen deze vleermuizen het plangebied gebruiken als vliegroute en foerageergebied. Verblijfplaatsen van vleermuizen zijn gelet op het ontbreken van geschikte bomen en gebouwen uitgesloten.

De verspreidingsgegevens van **amfibieën en reptielen** (RAVON, 2007) geven aan dat in de omgeving van het plangebied diverse amfibieënsoorten en reptielen aanwezig kunnen zijn. De mogelijk voorkomende soorten zijn veelal algemene soorten (tabel 1 soorten) zoals: bruine kikker, gewone pad en middelste groene kikker, waarvoor een vrijstelling geldt in het kader van ruimtelijke ontwikkeling. Van de mogelijk voorkomende soorten zijn de hazelworm, ringslang, zandhagedis en levendbarende hagedis en de poelkikker echter strikter beschermd conform de Flora- en faunawet (tabel 2 en 3 soorten). Het plangebied is in potentie niet geschikt als verblijfsgebied voor deze soorten, onder meer door het ontbreken van watervoerende elementen als sloten en poeltjes en door het intensieve gebruik van het plangebied. De vijver is niet geschikt als voortplantingswater of verblijfplaats voor deze soorten.

De verspreidingsgegevens van **vissen** (RAVON, 2007) geven aan dat in de regio van het plangebied diverse vissoorten kunnen voorkomen. De mogelijk voorkomende soorten zijn veelal algemene soorten (tabel 1 soorten), hiervoor geldt een vrijstelling in het kader van ruimtelijke ontwikkeling. Van de mogelijk voorkomende soorten zijn de kleine modderkruiper, bittervoorn en rivierdonderpad echter strikter beschermd conform de

Flora- en faunawet (tabel 2 en 3 soorten). Vanwege het ontbreken van permanent watervoerende elementen (behoudens de kleine vijver) binnen het plangebied wordt het voorkomen van deze soorten verder uitgesloten.

De verspreidingsgegevens van **libellen, dagvlinders en overige ongewervelden** geven aan dat drie beschermde soorten in de regio van het plangebied voorkomen (Klaas-Douwe, 2002, Bos, 2006; <http://www.naturalis.nl>). Het betreft de rouwmantel, heideblauwtje en keizersmantel (alle drie tabel 3 soorten). De rouwmantel leeft in open bossen met wilgen op vochtige, zonnige plaatsen. De waardplanten van deze soort zijn wilgen, vooral grauwe-, bos- en geoorde wilg, maar ook berk, ratelpopulier en prunussoorten. Het heideblauwtje is een soort van de vochtige heide en heeft als waardplant gewone dophei. Het leefgebied van de keizersmantel bestaat uit bosranden, kapvlakten, brede bospaden met kruidenrijke zomen, waar een hoge dichtheid viooltjes aanwezig is. Deze soorten heeft als waardplanten verschillende soorten viooltjes en dan vooral bosviooltje en het maarts viooltje. Alle drie deze vlindersoorten worden niet verwacht op het plangebied vanwege de afwezigheid van hun waardplanten en de beperkte oppervlakte van het plangebied.

Tijdens het veldbezoek zijn diverse **vogelsoorten** waargenomen (onder andere houtduif, zwarte kraai, merel, kauw en ekster). Het gebied heeft mogelijkheden voor broed- en standvogels (bomen, bosschages, struiken). Voor weidevogels is het gebied minder geschikt vanwege verstoringen, geringe oppervlakte en intensief beheer. Er zijn geen nesten waargenomen. Het is niet waarschijnlijk dat standvogels voorkomen gezien de grootte en het gebruik van het plangebied.



Figuur 9. Schuurtje met kippenhok



Figuur 10. Garage

5 Conclusie

Op basis van het uitgevoerde literatuuronderzoek, de overige verzamelde gegevens en de bevindingen tijdens het veldbezoek wordt op basis van de quick-scan en de planontwikkeling het onderstaande geconcludeerd.

Flora

Binnen het plangebied en directe omgeving zijn geen ontheffingsplichtige plantensoorten geregistreerd of aangetroffen. Het ligt niet in de lijn der verwachting dat deze zullen worden aangetroffen. Nader onderzoek naar het voorkomen van ontheffingsplichtige florasoorten wordt niet noodzakelijk geacht.

Fauna

De zwaarder beschermde soorten (tabel 2 & 3 soorten) die volgens het literatuuronderzoek en/of veldbezoek mogelijk ter plaatse van het plangebied voorkomen zijn:

1. vleermuizen;
2. vogels.

Ad. 1 Vleermuizen

Het is mogelijk dat het plangebied en directe omgeving gebruikt wordt door vleermuizen als vliegroute, foerageer- en/of verblijfsgebied. De aanwezige bebouwing en bomen op het terrein zijn in potentie niet geschikt als verblijfplaats (winter-, zomer-, kraam- en paarplaats) vanwege de afwezigheid van holten, spouwmuren met open stootvoegen, kieren en gaatjes in de gevels en dergelijke. Het verdwijnen van bomen, open plaatsen en bebouwing zal mogelijk een beperkt negatief effect hebben op de kwaliteit van het foerageergebied. De ingreep op het plangebied is echter beperkt en de helft van de bomen blijft behouden. Er is dan ook geen sprake van significante achteruitgang van de kwantiteit en kwaliteit van foerageergebied.

Een nader onderzoek naar vleermuizen is niet nodig.

Ad. 2 Vogels

Het plangebied biedt mogelijkheden voor broed- en standvogels. Eventueel in gebruik zijnde broedlocaties/nesten van vogels zijn gedurende het broedseizoen beschermd (ontheffing is niet mogelijk). Voor het broedseizoen (verschilt per soort) wordt in de Flora- en faunawet geen standaardperiode aangehouden, wel kan globaal uitgegaan worden van 15 maart tot 15 augustus. Buiten het broedseizoen zijn nesten doorgaans niet beschermd, behalve als het jaarrond beschermde nesten betreft, welke niet zijn aangetroffen op of in de omgeving van het plangebied.

De te verwijderen bomen en opstallen vergen controle op in gebruik zijnde schuil- en broedplaatsen.

5.1 Beschermde natuurgebieden

Het plangebied zelf heeft geen status in het kader van de Natuurbeschermingswet 1998 (Natura 2000-gebied (Vogel- of Habitatrichtlijngebieden), beschermd Natuurmonument). Ook zijn dergelijke beschermde gebieden niet aanwezig in de directe omgeving (niet binnen drie kilometer afstand van het plangebied, zie onderstaande figuur 3). Wel zijn bijna rondom gebieden van de Ecologische Hoofdstructuur (EHS/NNN) aanwezig. De afstand tot het dichtstbijzijnde gebied aan de zuidoostzijde is circa 400 meter. De ingreep heeft echter maar een beperkte invloed, dus er wordt geen nadelige effecten hiervan verwacht op nabij gelegen EHS/NNN gebieden.

Een verder onderzoek in het kader van de Natuurbeschermingswet 1998 (voortoets) en Ecologische Hoofdstructuur (nee-tenzij toetsing) wordt niet zinvol geacht. De quickscan heeft zich beperkt tot de Flora- en faunawet.

5.2 Advies

De te verwijderen bomen, struiken en opstallen vergen controle op in gebruik zijnde schuil- en broedplaatsen van vogels. Geadviseerd wordt versturende werkzaamheden buiten het broedseizoen (doorgaans tussen 15 maart en 15 augustus) uit te laten voeren.

Indien er binnen het broedseizoen gewerkt wordt, wordt geadviseerd enkele weken voorafgaand aan de start van de werkzaamheden een controle te laten uitvoeren op de aanwezigheid van nesten. Controle moet door een deskundige op het gebied van vogels worden uitgevoerd. Als er tijdens de inspectie geen nesten worden aangetroffen, kan een werkgebied voor een korte periode broedvrij worden verklaard. Opgemerkt wordt dat deze inspectie tijdens het broedseizoen met enige regelmaat herhaald moet worden om zeker te zijn dat er geen nieuwe broedsels zijn bijgekomen en zodoende nooit een broedsel wordt verstoord.

Voorts wordt geadviseerd met de verlichting (tijdens bouwfase en bij realisatie) rekening te houden met soorten die gevoelig zijn voor licht (bijvoorbeeld vleermuizen). Dit kan door het licht zo veel mogelijk te richten, zo min mogelijk 's nachts te werken en strooilicht zo veel mogelijk te beperken.

Bijlagen

Bijlage 1 Stroomschema

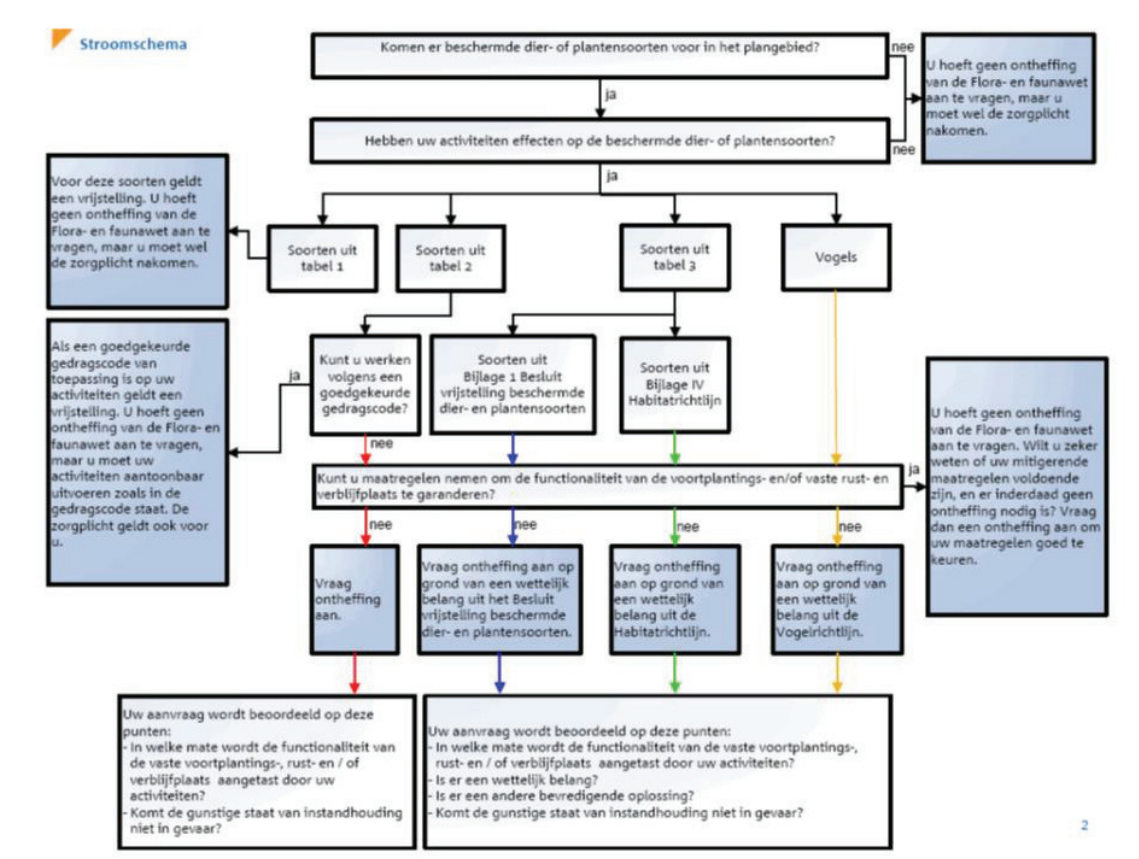

Bijlage 2 Wetgeving

Flora- en faunawet

Ecologische waarden spelen in toenemende mate een rol bij de ruimtelijke planvorming en ingrepen. Zo is per

1 april 2002 de Flora- en faunawet in werking getreden. Deze wet sluit aan op Europese natuurregeling en is gericht op soortbescherming. De Flora- en faunawet voorziet in de bescherming van een aantal planten- en diersoorten en gaat uit van het “nee, tenzij”-beginsel. Centraal hierbij staat de zorgplicht. De zorgplicht houdt in dat iedereen ‘voldoende zorg’ in acht moet nemen voor alle in het wild voorkomende planten en dieren en hun leefomgeving. Samengevat kan worden gesteld dat alle vogels, zoogdieren, amfibieën en reptielen beschermd zijn. Wel zijn uitzonderingen voor zeer algemene soorten als huismuis, bruine rat en zwarte rat. Bovendien zijn een beperkt aantal, meest zeldzame planten, vlinders, libellen, vissen en ongewervelden beschermd. In de praktijk betekent dat bepaalde handelingen ten aanzien van flora en fauna slechts onder strikte voorwaarden mogelijk zijn. De Flora- en faunawet kan de nodige consequenties hebben bij ruimtelijke ingrepen/ontwikkeling.

Flora

Met betrekking tot beschermde inheemse planten, in relatie tot hun groeiplaats, is het verboden deze planten te plukken, verzamelen, af te snijden, uit te steken, te vernielen, te beschadigen, te ontwortelen of op enigerlei wijze van hun groeiplaats te verwijderen.

Fauna

Ten aanzien van dieren in hun natuurlijke leefomgeving kunnen de bepalingen in de Flora- en faunawet worden samengevat als:

- het is verboden dieren behorende tot een beschermde inheemse soort te doden, te verwonden, te vangen, te bemachtigen of met het oog daarop op te sporen;
- het is verboden dieren behorende tot een beschermde inheemse soort opzettelijk te verontrusten;
- het is verboden nesten, hollen of andere voortplantings- of vaste rust- of verblijfplaatsen van dieren behorende tot een beschermde inheemse soort te vernielen, uit te halen, weg te nemen of te verstoren;
- het is verboden eieren van dieren behorende tot beschermde inheemse soort te zoeken, te rapen, uit het nest te nemen, te beschadigen of te vernielen.

Het planvormingsproces en de Flora- en faunawet (zie ook bijlage 1)

Genoemde bepalingen zijn niet nieuw, vergelijkbare bepalingen waren reeds opgenomen in de Natuurbeschermingswet en de Vogelwet 1936. Wanneer de initiatiefnemer plannen ontwikkelt voor de uitvoering van ruimtelijke ingrepen of voornemens daartoe, is het raadzaam vooraf te toetsen of de geplande werkzaamheden mogelijk nadelige gevolgen hebben voor de aanwezige flora en fauna in het plangebied en mogelijk directe omgeving.

In beginsel is voor de toetsing de initiatiefnemer zelf verantwoordelijk. Tijdens het plannen van de werkzaamheden dienen de volgende zaken duidelijk in beeld gebracht te worden:

- welke beschermde planten- en diersoorten komen in en nabij het plangebied voor?;

- leidt het realiseren van de planontwikkeling tot handelingen die in strijd zijn met de verbodsbepalingen uit de Flora- en faunawet met betrekking tot flora op hun groeiplaats of fauna in hun natuurlijke leefomgeving?;
- kunnen de voorgenomen werkzaamheden zodanig worden aangepast dat dergelijke handelingen niet of in mindere mate gepleegd kunnen worden? en is een ontheffingsaanvraag, om de plannen te kunnen uitvoeren of de werkzaamheden te kunnen verrichten (ex. artikel 75 van de Flora- en faunawet), vereist?

De ontheffing

Voor de planontwikkeling en realisatie kan het nodig zijn om ontheffing aan te vragen in verband met de (voorgenomen) overtreding van de in paragraaf 2.1 van de Flora- en faunawet genoemde verbodsbepalingen.

Per 23 februari 2005 is de regelgeving rondom de ontheffingsaanvraag (artikel 75) gewijzigd. Hierbij worden drie beschermingsregimes onderscheiden, te weten:

Categorie 1: Algemene soorten

Voor de soorten geldt bij onder meer ruimtelijke ontwikkelingen een vrijstelling van de verbodsbepalingen in de Flora- en faunawet. Aan deze vrijstelling zijn geen aanvullende eisen gesteld, wel geldt de algemene zorgplicht. In deze categorie vallen onder meer algemeen voorkomende zoogdiersoorten zoals mol, konijn, en amfibieën zoals bruine kikker en gewone pad.

Categorie 2: Overige soorten

Bij ruimtelijke ontwikkelingen geldt voor deze categorie een vrijstelling, mits gewerkt wordt volgens een door het Ministerie LE&I goedgekeurde gedragscode. Een gedragscode moet door een sector/belangenorganisatie of initiatiefnemer zijn opgesteld en ter goedkeuring aan het bevoegd gezag (Ministerie LE&I) worden voorgelegd. Zonder een gedragscode dient in meeste situaties een ontheffing te worden aangevraagd. Een ontheffingsaanvraag wordt getoetst aan het criterium: 'doet geen afbreuk aan de gunstige staat van instandhouding van de soort'. In deze categorie vallen alle vogelsoorten en een kleine groep van minder algemene diersoorten zoals eekhoorn en steenmarter.

Categorie 3 : Soorten bijlage IV Habitatrichtlijn & Soorten bijlage 1 AMvB

Voor deze soorten dient altijd een ontheffing te worden aangevraagd. Ook met een goedgekeurde gedragscode kan geen vrijstelling worden verkregen. Een ontheffingsaanvraag wordt getoetst aan onderstaande drie criteria:

1. er is sprake van een bij de wet genoemd belang? (dit betreft een limitatieve lijst van andere gespecificeerde belangen);
2. er is geen alternatief aanwezig voor de gewenste ingreep?;
3. er wordt geen afbreuk gedaan aan de gunstige staat van instandhouding van de soort?

In deze categorie zijn zeldzame en kwetsbare soorten opgenomen. Dit betreft onder meer alle vleermuissoorten, zeldzame amfibieën en reptielen, een grote groep vlinders en libellen en enkele plantensoorten.

Algemene zorgplicht, artikel 2 Flora- en faunawet:

Een ieder neemt voldoende zorg in acht voor alle (en dus niet alleen beschermde) in het wild levende dieren en planten, alsmede voor hun directe leefomgeving. Die zorg houdt in

ieder geval in dat een ieder die weet of kan vermoeden dat door zijn handelen of nalaten nadelige gevolgen voor flora of fauna kunnen worden veroorzaakt, verplicht is:

1. dergelijk handelen achterwege te laten, waar dit in redelijkheid kan worden gevergd;
2. danwel alle maatregelen te nemen die redelijkerwijs kunnen worden gevraagd, om die gevolgen te voorkomen of, indien dat niet mogelijk is, zoveel mogelijk te beperken of ongedaan te maken.

Een onderdeel van de Flora- en faunawet is dat de initiatiefnemer invulling moet geven aan de zorgplicht ten aanzien van beschermde planten en dieren. Dit geldt zowel tijdens de uitvoering van de werkzaamheden als ten aanzien van het ontwerp. Geadviseerd wordt om in het ontwerp rekening te houden met de realisatie van nieuwe biotoop en/of biotopen bijvoorbeeld in de vorm van groenvoorzieningen en waterpartijen. De zorgplicht betekent dat gedurende de werkzaamheden rekening gehouden wordt met de beschermde soorten om schade aan deze soorten te voorkomen en de effecten erop zoveel mogelijk te beperken. De zorgplicht heeft tevens betrekking op de ontheffingsplicht (artikel 75 van de Flora- en faunawet). Dit houdt onder meer in, dat voor een aantal algemeen in Nederland voorkomende beschermde soorten een vrijstelling op de ontheffingsaanvraag geldt, mits de zorgplicht in acht wordt genomen. Dit betekent dat, ook voor soorten die onder de vrijstelling vallen, het wel verplicht blijft om bijvoorbeeld het voortplantingsseizoen te ontzien, of vóórdat werkzaamheden starten dieren te verjagen of weg te vangen (en elders uit te zetten) en om te voorkomen dat natuurschade in het kader van artikel 9 tot en met 11 zal ontstaan. Dus ook voor soorten die onder de vrijstelling vallen dienen mitigerende maatregelen te worden getroffen.

Voor alle beschermde, inheemse (ook de algemeen voorkomende) vogelsoorten geldt vanuit de Flora- en faunawet een verbod op handelingen die nesten of eieren beschadigen of verstoren. Een ontheffing hierop is niet mogelijk. Ook handelingen die een vaste rust- of verblijfplaats van beschermde vogels verstoren, zijn niet toegestaan. In de praktijk betekent dit dat verstorende werkzaamheden alleen buiten het broedseizoen (dat voor de meeste soorten loopt van maart tot en met juli) uitgevoerd mogen worden. Voor de verstorende van vaste rust- en verblijfplaatsen, belangrijk leef- of foerageergebieden van vogels buiten het broedseizoen kan een ontheffing noodzakelijk zijn. Het betreft hierbij dan over het algemeen: horsten, nesten of kolonieplaatsen die het hele jaar gebruikt worden. Hieronder vallen ook leef- en/of foerageergebieden van zeer plaatsgetrouwe vogelsoorten, zoals uilen.

Natuurbeschermingswet 1998

De Natuurbeschermingswet 1998 regelt de bescherming van gebieden en de hieraan gekoppelde soorten op basis van de van de Europese Habitat- en Vogelrichtlijn. De uitvoering van de Habitat- en Vogelrichtlijn moet leiden tot een ecologisch netwerk in de Europese Unie, Natura 2000 genaamd. Zowel de Habitat- als Vogelrichtlijn schrijven het instellen van speciale beschermingszones (SBZ's) voor. De lid-staten die de Vogel- en Habitatrichtlijn uitvoeren moeten de speciale beschermingszones aanmelden, de richtlijnen in nationaal recht omzetten, de gebieden beschermen, de juiste beheersmaatregelen treffen en de ontwikkeling van de kwaliteit van de aangewezen speciale beschermingszones monitoren. Voor de Vogelrichtlijn houdt de aan-melding bij de EU tegelijk ook de aanwijzing van die gebieden in. Bij de Habitatrichtlijn meldt een lidstaat de gebieden aan, die

vervolgens door de EU worden aangewezen. De voorstellen voor aanwijzing van SBZ's door de lidstaten worden wetenschappelijk getoetst door expert-groepen onder voorzitterschap van de EU voor de diverse biogeografische zone's van de Europese Unie. Nederland valt onder de Atlantische regio. De gebiedsbescherming is gericht op de bescherming van aangewezen habitats en soorten binnen de gebieden. Significant negatieve effecten op het beschermde gebied zijn niet toegestaan, tenzij sprake is van dwingende redenen van groot openbaar belang, er geen alternatieven voorhanden zijn en alle schade wordt gecompenseerd.

De Natuurbeschermingswet voorziet eveneens in het beschermen van het gebied voor handelingen buiten het Natura 2000-gebied met een mogelijk negatief effect op de beschermde habitats en hieraan gekoppelde soorten. Dit is geregeld op basis van de zogenaamde externe werking. Op basis van de huidige Natuurbeschermingswet geldt een vergunningplicht voor activiteiten die in en om Natura 2000-gebieden de beschermde natuurwaarden kunnen verstoren. Deze vergunning wordt gebaseerd op een toetsing voordat een planontwikkeling wordt uitgevoerd in of nabij een Natura 2000-gebied. In geval mogelijk sprake is van significante effecten op een Natura 2000-gebied van de voorgenomen activiteit(en) dient, na overleg met bevoegd gezag, als eerste een voortoets te worden uitgevoerd.

Ecologische hoofdstructuur (EHS)

De EHS is een Nederlands netwerk van beschermde natuurgebieden, dat in 2018 gereed moet zijn. In de EHS liggen:

- bestaande natuurgebieden, waaronder de 20 nationale parken, reservaten en natuurontwikkelingsgebieden;
- ruim 6 miljoen hectare grote wateren: meren, rivieren, de kustzone van de Noordzee en de Waddenzee;
- landbouwgebieden, beheerd volgens agrarisch natuurbeheer.

De Nederlandse EHS moet uiteindelijk samen met de natuurgebieden in andere Europese landen het aaneengesloten pan-Europees Ecologisch Netwerk (PEEN) vormen. Het ruimtelijke beleid voor de EHS is gericht op behoud en ontwikkeling (spelregels EHS) van de wezenlijke kenmerken en waarden. Daarom geldt in de EHS het 'nee, tenzij'-regime. Indien een voorgenomen ingreep de 'nee, tenzij'-afweging met positief gevolg doorloopt kan de ingreep plaatsvinden, mits de eventuele nadelige gevolgen worden gemitigeerd en resterende schade wordt gecompenseerd. Indien de voorgenomen planontwikkeling met bijbehorende ingreep/ingrepen niet voldoet aan de voorwaarden uit het 'nee, tenzij'-regime dan kan de ingreep niet plaatsvinden, tenzij het onderstaande van toepassing is.

Herbegrenzing EHS

De Nota Ruimte noemt twee situaties waarin herbegrenzing van de EHS kan plaatsvinden. De eerste situatie betreft de herbegrenzing om andere dan ecologische redenen. Indien bij een ingreep niet voldaan wordt aan de voorwaarden van het 'nee, tenzij'-regime kan mogelijk deze vorm van herbegrenzen toegepast worden. Herbegrenzing om andere dan ecologische redenen is van toepassing indien provincies met behoud van de oorspronkelijke kwantitatieve en kwalitatieve ambitie de begrenzing van de EHS wensen aan te passen om een (kleinschalige) ruimtelijke ingreep mogelijk te maken. Hiervoor gelden strikte

voorwaarden, zo moet de herbegrenzing leiden tot een versterking van de EHS in het betreffende gebied. Wordt aan deze voorwaarden niet voldaan dan is het plan niet aanvaardbaar in die vorm. De tweede situatie betreft het herbegrenzen van de EHS om ecologische redenen (om de samenhang te verbeteren of de EHS duurzaam in te passen). Herbegrenzen om ecologische redenen is een bevoegdheid van de provincie en dient te gebeuren met behoud van de oorspronkelijke ambitie van de EHS.

EHS-saldobenadering

In die gevallen waarbij het instrument EHS-saldobenadering van toepassing is hoeft het 'nee, tenzij'-afwegingskader niet doorlopen te worden en is ook geen sprake van compensatie, zoals bij ingrepen onder het 'nee, tenzij'-regime.

Harde eis hierbij is wel dat aan alle voorwaarden voor het toepassen van de saldobenadering wordt voldaan. Alleen dan is immers per saldo winst voor de EHS gegarandeerd. Is dit niet het geval dan geldt onverkort het 'nee, tenzij'-regime.

Beoordeling van effecten van een ingreep op de EHS

Voor de beoordeling van de effecten van een ingreep en bij het nader invullen van de begrippen: 'geen netto verlies', 'behoud van ambitie', 'versterking van de EHS' en 'kwaliteitsslag' zijn de volgende aandachtspunten ten aanzien van natuurkwaliteit belangrijk:

- zowel de actuele natuurwaarden als het vastgelegde natuurdoel zijn relevant;
- natuurwaarden worden in de EHS primair afgemeten aan doelsoorten en natuurlijkheid (de kwaliteitscriteria van natuurdoeltypen);
- behoud en ontwikkeling van natuurwaarden zijn afhankelijk van het voldoen aan een reeks van randvoorwaarden (met name bodemgesteldheid, waterkwaliteit, processen in de omgeving, minimumoppervlakte en beheer).
- significant negatieve effecten betreffen zowel natuur- als hun randvoorwaarden;
- lokale ingrepen kunnen (negatieve) effecten hebben op drie schaalniveaus: lokaal, regionaal (kerngebied van de EHS) en landelijk (hele EHS). De vervangbaarheid van natuur hangt af van meerdere ecologische aspecten alsmede relevante nationale beleidsambities.

Boswet

Het doel van de Boswet is het instandhouden van het bosareaal in Nederland, dat wil zeggen: de letterlijke oppervlakte aan bos. De Boswet is van toepassing op alle bossen en houtopstanden buiten de 'bebouwde kom Boswet' groter dan 1.000 m² en rijbeplantingen van meer dan 20 bomen. De Boswet verplicht om de grond waarop het bos heeft gestaan binnen 3 jaar opnieuw in te planten met bomen. Indien mogelijk is herplanting door natuurlijke verjonging ook toegestaan. Waar natuurlijke verjonging niet mogelijk of te verwachten is, bijvoorbeeld bij lintbeplantingen minder dan 30 meter breed, moet geplant worden met boomsoorten die aansluiten bij de groeiplaats. De begrenzing 'bebouwde kom Boswet' wordt door de gemeente vastgesteld, maar hoeft niet samen te vallen met de bebouwde kom in het kader van de wegenverkeerswet. In geval een boom/bomen of andere houtopstanden binnen de bebouwde kom worden gekapt, dan kan een gemeentelijke (omgevings)vergunning nodig zijn. Dit zal specifiek bij de betreffende gemeente moeten worden nagegaan. Struikbeplantingen groter dan 1.000 m² vallen onder

de Boswet, met uitzondering van eenrijige geschoren meidoornheggen die als zodanig zijn aangelegd en worden beheerd. Spontane bosopslag langs sloten, op natuurterreinen en braakliggende terreinen valt onder de Boswet, zodra sprake is van een bedekkingspercentage van 60% en een opslag van vijf jaar of ouder. De Boswet is niet van toepassing op: erven en tuinen, windschermen van bomen langs boomgaarden, eenrijige beplanting van populier of wilg op of langs landbouwgronden, italiaanse populier, linde, paardenkastanje en treurwilg, vruchtbomen, kerstsparran en kweekgoed.

Voor het kappen van bos of bomen die onder de Boswet vallen geldt een meldingsplicht. Deze melding moet doorgaans bij de gemeente minimaal één maand en maximaal één jaar voor uitvoering van de kapwerkzaamheden worden gedaan.

Rode Lijst

Op Rode Lijsten staan de soorten die bedreigd zijn in hun voortbestaan. In Nederland zijn voor een beperkt aantal soortgroepen officiële nationale Rode Lijsten verschenen; officieel wil zeggen dat deze in de Staatscourant zijn gepubliceerd. Soorten komen op een Rode Lijst als zij zeldzaam zijn en achteruitgaan. In 2004 zijn alle bestaande Rode lijsten herzien en zijn tezamen met enkele nieuwe Rode lijsten verschenen in een bijlage bij de Staatscourant (LNV, 2004). Alle soorten van de soortgroepen met officiële Rode Lijsten betreffen ongeveer 2% van het totaal aantal dieren en 31% van het totaal aantal planten in Nederland. Bij paddestoelen gaat het daarbij alleen om de macrofungi (hogere fungi, de paddenstoelen en zwammen, die tenminste in staat zijn om zich geslachtelijk voort te planten en waarvan de vruchtlichamen groter dan 1 millimeter zijn). Van dagvlinders, zoogdieren, vogels, amfibieën, reptielen en paddestoelen zijn de afgelopen jaren basisrapporten met herziene rode lijsten verschenen. Deze hebben echter nog geen officiële status gekregen. Het opstellen van Rode Lijsten komt voort uit het verdrag van Bern, dat in 1982 door Nederland is geratificeerd. Dit verdrag vraagt bijzondere aandacht voor soorten die met uitsterven worden bedreigd en die kwetsbaar zijn (artikel 1 en 3).

In artikel 7 van de Flora- en faunawet is vastgelegd dat de overheid lijsten opstelt van dieren en plantensoorten die van nature in Nederland voorkomen en die bedreigd zijn. In de nota 'Natuur voor mensen, mensen voor natuur' is het opstellen van Rode Lijsten één van de instrumenten voor de soortbescherming. Soorten van een Rode Lijst genieten op basis daarvan nog geen wettelijke bescherming. Wettelijk is wel vastgelegd dat de overheid zich inzet voor de bescherming van deze soorten en dat zij het onderzoek daartoe bevordert. Van provincies, gemeenten en terreinbeherende organisaties wordt verwacht dat zij bij hun beleid en beheer rekening houden met de soorten op de Rode Lijsten.

Nesten

De Flora- en faunawet kent geen standaardperiode voor het broedseizoen van vogels. Het gaat erom of er een broedgeval is. Verblijfplaatsen van vogels die hun verblijfplaats het hele jaar gebruiken, zijn jaarrond beschermd. Slechts een beperkt aantal soorten bewoont het nest permanent of keert elk jaar terug naar hetzelfde nest. De meeste vogels maken elk broedseizoen een nieuw nest of zijn in staat om een nieuw nest te maken. Deze vogelnesten voor eenmalig gebruik vallen alleen tijdens het broedseizoen onder de bescherming van artikel 11 van de Flora- en faunawet. U heeft voor deze soorten geen

onthefing nodig voor werkzaamheden buiten het broedseizoen. En ook niet als u maatregelen treft die voorkomen dat deze soorten zich op de bouwplaats vestigen tijdens het broedseizoen. U mag dus buiten het broedseizoen nesten verplaatsen of verwijderen, maar daar zijn uitzonderingen op.

Nesten die het hele jaar door zijn beschermd

Op de volgende categorieën gelden de verbodsbepalingen van artikel 11 van de Flora- en faunawet het gehele seizoen:

1. nesten die, behalve gedurende het broedseizoen als nest, buiten het broedseizoen in gebruik zijn als vaste rust- en verblijfplaats (voorbeeld: steenuil).
2. nesten van koloniebroeders die elk broedseizoen op dezelfde plaats broeden en die daarin zeer honkvast zijn of afhankelijk van bebouwing of biotoop. De (fysieke) voorwaarden voor de nestplaats zijn vaak zeer specifiek en limitatief beschikbaar (voorbeeld: roek, gierzwaluw en huismus).
3. nesten van vogels, zijnde geen koloniebroeders, die elk broedseizoen op dezelfde plaats broeden en die daarin zeer honkvast zijn of afhankelijk van bebouwing. De (fysieke) voorwaarden voor de nestplaats zijn vaak zeer specifiek en limitatief beschikbaar (voorbeeld: ooievaar, kerkuil en slechtvalk).
4. vogels die jaar in jaar uit gebruik maken van hetzelfde nest en die zelf niet of nauwelijks in staat zijn een nest te bouwen (voorbeeld: boomvalk, buizerd en ransuil).

Deze categorieën zijn terug te vinden in de 'Aangepaste lijst jaarrond beschermde vogelnesten'.

Nesten die *niet* het hele jaar door zijn beschermd

In de 'Aangepaste lijst jaarrond beschermde vogelnesten' worden de volgende soorten aangegeven als categorie 5. Deze zijn buiten het broedseizoen niet beschermd.

5. nesten van vogels die weliswaar vaak terugkeren naar de plaats waar zij het jaar daarvoor hebben gebroed of de directe omgeving daarvan, maar die wel over voldoende flexibiliteit beschikken om, als de broedplaats verloren is gegaan, zich elders te vestigen.

Aangepaste lijst jaarrond beschermde vogelnesten

De aangepaste lijst met jaarrond beschermde nesten is indicatief en niet uitputtend. Als aanvulling op de vorige lijst zijn ook vogelsoorten opgenomen met niet jaarrond beschermde nesten. De soorten uit bovenstaande categorie 5 vragen extra onderzoek, ook al zijn hun nesten niet jaarrond beschermd. Categorie 5-soorten zijn namelijk wel jaarrond beschermd als zwaarwegende feiten of ecologische omstandigheden dat rechtvaardigen.

Bijlage 3 Literatuur

Bos, F., M. Bosveld, D. Groenendijk, C. van Swaay, I. Wynhoff, De Vlinderstichting, De Dagvlinders van Nederland, 2006, Odonata, KNNV, Utrecht.

Broekhuizen, S., Hoekstra, N., Laar, V. van, Smeenk, C., Thijssen, J.B.M., 1992, Atlas van de Nederlandse zoogdieren, KNNV Uitgeverij, Utrecht.

Klaas-Douwe B., V.J. Kalkman, R. Ketelaar, e.a., 2002, De Nederlandse Libellen, Odonata, KNNV, Utrecht.

Kranenbarg, J, R.P.J.H. Struijk, E. Brokkelkamp, W. Kuijsten, F. Spikmans & P. Frigge, 2008. Verspreidingsonderzoek vissen 2007. Stichting RAVON, Nijmegen. Rapport 2008-05.

Limpens, H., Mostert, K., Bongers, W. (red.), 1997 en 2009, Atlas van de Nederlandse vleermuizen, KNNV, Utrecht.

Ministerie van Landbouw, Natuur en Voedselkwaliteit, 2004, 501, Algemene Maatregel van Bestuur in verband met wijziging van artikel 75 van de Flora- en faunawet en enkele andere wijzigingen, Staatsblad van het Koninkrijk der Nederlanden, 2004.

RAVON, 2010, Ravon no. 38, p. 78-97, Waarnemingenoverzicht 2009, RAVON, Nijmegen.

SOVON Vogelonderzoek Nederland, 2002, Atlas van de Nederlandse broedvogels, 1998 – 2000. Nederlandse Fauna 5, Nationaal Natuurhistorisch Naturalis, KNNV Uitgeverij & European Invertebrate Survey Nederland, Leiden.

Spikmans, F, A van Diepenbeek & R. Zollinger 2006. Inhaalslag verspreidingsonderzoek amfibieën en reptielen 2004-2005, Stichting RAVON, Nijmegen, 67 p.

Wansink, D., 2012. Verspreidingsatlas van de zoogdieren in de provincie Utrecht, Werkatlas januari 2012, Zoogdierenatlas.nl.

Internetbronnen:

www.natuurloket.nl

www.naturalis.nl

www.soortenregister.nl

www.minlnv.nl

www.waarneming.nl

telmee.nl

www.natuurkalender.nl

Provincie-utrecht.nl: <https://webkaart.provincie-utrecht.nl/viewer/app/Webkaart?bookmark=8ad0a09c477c72f60147ca4e2fad0010www.sybiosys.alterra.nl/natura2000/googlemapszoek.aspx>

Bijlage 5 **Foto's van het plangebied**

Bijlage 6 Resultaten literatuuronderzoek

Tabel Zoogdieren

Gegevens strikter beschermde zoogdieren (tabel 2 en 3 soorten) op uurhokniveau (5x5 kilometer). Soorten in de tabel zijn geselecteerd op mogelijk voorkomen op het plangebied. Deze data zijn indicatief. Gegevens zijn onvolledig.

Nederlandse naam	Wetenschappelijke naam	MA ¹	FF ²
Bever	<i>Castor fiber</i>		3 bijl IV HR
Boommarter	<i>Martes martes</i>	x	3 bijl 1 AMvB
Das	<i>Meles meles</i>	x	3 bijl 1 AMvB
Eekhoorn	<i>Sciurus Vulgaris</i>	x	2
Eikelmuis	<i>Eliomys quercinus</i>		3 bijl 1 AMvB
Grote bosmuis	<i>Apodemus flavicollis</i>		2
Hamster	<i>Cricetus cricetus</i>		3 bijl 1 AMvB
Hazelmuis	<i>Muscardinus avellanarius</i>		3 bijl IV HR
Noordse woelmuis	<i>Microtus oeconomus</i>		3 bijl IV HR
Otter	<i>Lutra lutra</i>		3 bijl IV HR
Steenmarter	<i>Martes foina</i>		2
Veldspitsmuis	<i>Crocidura leucodon</i>		3 bijl 1 AMvB
Waterspitsmuis	<i>Neomys fodiens</i>		3 bijl 1 AMvB

¹ = Soort kan volgens literatuurgegevens mogelijk aangetroffen worden in het plangebied.

² = Soort beschermd Flora- en faunawet, nummer geeft tabel FF-wet aan. Tabel 3 soorten vallen onder Bijlage IV van de Habitatrichtlijn of onder bijlage 1 van Algemene Maatregelen van Bestuur.

Tabel Vleermuizen

Gegevens vleermuizen (tabel 3) op atlas-blokniveau. Soorten in de tabel zijn geselecteerd op mogelijk voorkomen op het plangebied. Deze data zijn indicatief. Gegevens zijn onvolledig.

Bechstein's vleermuis	<i>Myotis bechsteinii</i>		3 bijl. IV HR
Bosvleermuis	<i>Nyctalus leisleri</i>		3 bijl. IV HR
Brandt's vleermuis	<i>Myotis brandtii</i>	x	3 bijl. IV HR
Franjestaart	<i>Myotis nattereri</i>	x	3 bijl. IV HR
Gewone baardvleermuis	<i>Myotis mystacinus</i>	x	3 bijl. IV HR
Gewone dwergvleermuis	<i>Pipistrellus pipistrellus</i>	x	3 bijl. IV HR
Gewone grootoorvleermuis	<i>Plecotus auritus</i>	x	3 bijl. IV HR
Grote hoefijzerneus	<i>Rhinolophus ferrumequinum</i>		3 bijl. IV HR
Grijze grootoorvleermuis	<i>Plecotus austriacus</i>		3 bijl. IV HR
Ingekorven vleermuis	<i>Myotis emarginatus</i>		3 bijl. IV HR
Kleine dwergvleermuis	<i>Pipistrellus pygmaeus</i>		3 bijl. IV HR
Kleine hoefijzerneus	<i>Rhinolophus hipposideros</i>		3 bijl. IV HR
Laatvlieger	<i>Eptesicus serotinus</i>	x	3 bijl. IV HR
Meervleermuis	<i>Myotis dasycneme</i>		3 bijl. IV HR
Mopsvleermuis	<i>Barbastella barbastellus</i>		3 bijl. IV HR
Rosse vleermuis	<i>Nyctalus noctula</i>	x	3 bijl. IV HR
Ruige dwergvleermuis	<i>Pipistrellus nathusii</i>	x	3 bijl. IV HR
Tweekleurige vleermuis	<i>Vespertilio murinus</i>		3 bijl. IV HR
Vale vleermuis	<i>Myotis myotis</i>		3 bijl. IV HR
Watervleermuis	<i>Myotis daubentonii</i>	x	3 bijl. IV HR

¹ = Soort kan volgens literatuurgegevens mogelijk aangetroffen worden in het plangebied

² = Soort beschermd Flora- en faunawet, nummer geeft tabel FF-wet aan. Tabel 3 soorten vallen onder Bijlage IV van de Habitatrictlijn of onder bijlage 1 van Algemene Maatregelen van Bestuur.

Tabel Reptielen en Amfibieën

Gegevens strikter beschermde reptielen en amfibieën (tabel 2 en 3 soorten) op uurhokniveau (5x5 kilometer). Soorten in de tabel zijn geselecteerd op mogelijk voorkomen op het plangebied en zijn een indicatie. Gegevens zijn onvolledig.

Nederlandse naam	Wetenschappelijke naam	MA ¹	FF ²
Adder	<i>Vipera berus</i>		3 bijl 1 AMvB
Alpenwatersalamander	<i>Triturus alpestris</i>	x	2
Boomkikker	<i>Hyla arborea</i>		3 bijl IV HR
Geelbuik vuurpad	<i>Bombina variegata</i>		3 bijl IV HR
Gladde slang	<i>Coronella austriaca</i>		3 bijl IV HR
Hazelworm	<i>Anguis fragilis</i>	x	3 bijl 1 AMvB
Heikikker	<i>Rana arvalis</i>		3 bijl IV HR
Kamsalamander	<i>Triturus cristatus</i>		3 bijl IV HR
Knoflookpad	<i>Pelobates fuscus</i>		3 bijl IV HR
Levendbarende hagedis	<i>Zootoca vivipara</i>	x	2
Muurhagedis	<i>Podarcis muralis</i>		3 bijl IV HR
Poelkikker	<i>Rana lessonae</i>		3 bijl IV HR
Ringslang	<i>Natrix natrix</i>	x	3 bijl 1 AMvB
Rugstreeppad	<i>Bufo calamita</i>		3 bijl IV
Vinpootsalamander	<i>Triturus helveticus</i>		3 bijl 1 AMvB
Vroedmeesterpad	<i>Alytes obstetricans</i>		3 bijl IV HR
Vuursalamander	<i>Salamandra salamandra</i>		3 bijl 1 AMvB
Zandhagedis	<i>Lacerta agilis</i>	x	3 bijl IV HR

¹ = Soort kan volgens literatuurgegevens mogelijk aangetroffen worden in het plangebied.

² = Soort beschermd Flora- en faunawet, nummer geeft tabel FF-wet aan. Tabel 3 soorten vallen onder Bijlage IV van de Habitatrichtlijn of onder bijlage 1 van Algemene Maatregelen van Bestuur.

Tabel Vissen

Gegevens strikter beschermde vissen (tabel 2 en 3 soorten) vissen op uurhokniveau (5x5 kilometer). Gegevens zijn onvolledig.

Nederlandse naam	Wetenschappelijke naam	MA ¹	FF ²
Beekprik	<i>Lampetra planeri</i>		3 bijl. 1 AMvB
Bittervoorn	<i>Rhodeus cericeus</i>	x	3 bijl. 1 AMvB
Elrits	<i>Phoxinus phoxinus</i>		3 bijl. 1 AMvB
Gestippelde alver	<i>Alburnoides bipunctatus</i>		3 bijl. 1 AMvB
Grote modderkruiper	<i>Misgurnus fossilis</i>		3 bijl. 1 AMvB
Houting	<i>Conegonus oxyrrhynchus</i>		3 bijl. IV HR
Kleine modderkruiper	<i>Cobitis taenia</i>	x	2
Meerval	<i>Silurus glanis</i>		2
Rivierdonderpad	<i>Cottus gobio</i>	x	2
Rivierprik	<i>Lampetra fluviatilis</i>		3 bijl. 1 AMvB
Steur	<i>Acipenser sturio</i>		3 bijl. IV HR

¹ = Soort kan volgens literatuurgegevens mogelijk aangetroffen worden in het plangebied.

² = Soort beschermd Flora- en faunawet, nummer geeft tabel FF-wet aan. Tabel 3 soorten vallen onder Bijlage IV van de Habitatrictlijn of onder bijlage 1 van Algemene Maatregelen van Bestuur.

Tabel Dagvlinders

Gegevens strikter beschermde dagvlinders (tabel 2 en 3 soorten) op uurhokniveau (5x5 kilometer). Gegevens zijn onvolledig.

Nederlandse naam	Wetenschappelijke naam	MA ¹	FF ²
Bruin dikkopje	<i>Erynnis tages</i>		3 bijl. 1 AMvB
Donker pimpernelblauwtje	<i>Maculinea nausithous</i>		3 bijl. IV HR
Dwergblauwtje	<i>Cupido minimus</i>		3 bijl. 1 AMvB
Dwergdikkopje	<i>Thymelicus acteon</i>		3 bijl. 1 AMvB
Groot geaderd witje	<i>Aporia crataegi</i>		3 bijl. 1 AMvB
Grote IJsvogelvlinder	<i>Limenitis populi</i>		3 bijl. 1 AMvB
Grote vuurvlinder	<i>Lycaena dispar</i>		3 bijl. IV HR
Heideblauwtje	<i>Plebejus argus</i>	x	3 bijl. 1 AMvB
Iepenpage	<i>Strymonia w-album</i>		3 bijl. 1 AMvB
Kalkgraslanddikkopje	<i>Spialia sertorius</i>		3 bijl. 1 AMvB
Keizersmantel	<i>Argynnis paphia</i>	x	3 bijl. 1 AMvB
Klaverblauwtje	<i>Cyaniris semiargus</i>		3 bijl. 1 AMvB
Moerasparelmoervlinder	<i>Brenthis ino</i>		2
Pimpernelblauwtje	<i>Maculinea teleius</i>		3 bijl. IV HR
Puperstreepparelmoervlinder	<i>Brenthis ino</i>		3 bijl. 1 AMvB
Rode vuurvlinder	<i>Palaeochrysophanus</i>		3 bijl. 1 AMvB
Rode vuurvlinder	<i>Lycaena hippothoe</i>		3 bijl. 1 AMvB
Rouwmantel	<i>Nymphalis antiopa</i>	x	3 bijl. 1 AMvB
Tijmblauwtje	<i>Maculinea arion</i>		3 bijl. IV HR
Tweekleurig hooibeestje	<i>Coenonympha arcania</i>		3 bijl. 1 AMvB
Vals Heideblauwtje	<i>Plebeius idas</i>		2
Veenbesparelmoervlinder	<i>Bolaria aquilonais</i>		3 bijl. 1 AMvB
Veenhooibeestje	<i>Coenonympha tullia</i>		3 bijl. 1 AMvB
Zilverstreephooibeestje	<i>Coenonympha hero</i>		3 bijl. IV HR

¹ = Soort kan volgens literatuurgegevens mogelijk aangetroffen worden in het plangebied.
² = Soort beschermd Flora- en faunawet, nummer geeft tabel FF-wet aan. Tabel 3 soorten vallen onder Bijlage IV van de Habitatrichtlijn of onder bijlage 1 van Algemene Maatregelen van Bestuur.

Tabel Libellen

Gegevens strikter beschermde libellen (tabel 2 en 3 soorten) op uurhokniveau (5x5 kilometer). Gegevens zijn onvolledig.

Nederlandse naam	Wetenschappelijke naam	MA ¹	FF ²
Bronslibel	<i>Oxygastra curtisii</i>		3 bijl 1 AMvB
Gaffellibel	<i>Ophiogomphus cicilia</i>		3 bijl 1 AMvB
Gevlekte witsnuitlibel	<i>Leucorrhinia pectoralis</i>		3 bijl 1 AMvB
Groene glazenmaker	<i>Aeshna viridis</i>		3 bijl 1 AMvB
Noordse winterjuffer	<i>Sympecma paedisca</i>		3 bijl 1 AMvB
Oostelijke witsnuitlibel	<i>Leucorrhinia albifrons</i>		3 bijl 1 AMvB
Rivierrombout	<i>Stylurus flavipes</i>		3 bijl 1 AMvB
Sierlijke witsnuitlibel	<i>Leucorrhinia caudalis</i>		3 bijl 1 AMvB

¹ = Soort kan volgens literatuurgegevens mogelijk aangetroffen worden in het plangebied.
² = Soort beschermd Flora- en faunawet, nummer geeft tabel FF-wet aan. Tabel 3 soorten vallen onder Bijlage IV van de Habitatrictlijn of onder bijlage 1 van Algemene Maatregelen van Bestuur.

Tabel Overige soorten

Gegevens strikter beschermde overige soorten (tabel 2 en 3 soorten) op uurhokniveau (5x5 kilometer). Gegevens zijn onvolledig.

Nederlandse naam	Wetenschappelijke naam	MA ¹	FF ²
Vliegend hert	<i>Lacanus cervus</i>		2
Rivierkreeft	<i>Actacus astacus</i>		2
Brede geelrandwaterroofkever	<i>Dytiscus latissimus</i>		3 bijl. 1 AMvB
Gestreepte waterroofkever	<i>Graphoderus bilineatus</i>		3 bijl. 1 AMvB
Platte Schijfhoren	<i>Anisus vorticulus</i>		3 bijl. 1 AMvB
Heldenbok	<i>Cerambyx cerdo</i>		3 bijl. 1 AMvB
Juchtleerkever	<i>Osmoderma ermita</i>		3 bijl. 1 AMvB
Bataafse stroommossel	<i>Unio crassus</i>		3 bijl. 1 AMvB

¹ = Soort kan volgens literatuurgegevens mogelijk aangetroffen worden in het plangebied.
² = Soort beschermd Flora- en faunawet, nummer geeft tabel FF-wet aan. Tabel 3 soorten vallen onder Bijlage IV van de Habitatrictlijn of onder bijlage 1 van Algemene Maatregelen van Bestuur.