

ECOLOGISCHE QUICKSCAN MET BOMENADVIES

Locatie: Jeugdzorginstelling De Lindenhorst
Verlengde Slotlaan 69/71 te Zeist

Opdrachtgever: Rijksvastgoedbedrijf
Directie Transacties & Projecten, Afdeling Verkoop
Korte Voorhout 7
2511 CW 'S-GRAVENHAGE

Contactpersoon: De heer P.N. van Riel

Telefoonnummer: (0)88 115 80 14

Uitgevoerd door: Koenders & Partners adviseurs en procesmanagers bv

Telefoonnummer: (0)348 47 80 50

Projectnummer: 190018

Opgesteld door: Mevrouw J.I. Andringa, MSc

Paraaf: 

Versie: Definitief

Datum: 1 maart 2019

Bijlagen:

1. Overzichtstekening
2. Rapportage bomeninventarisatie binnenring
3. Overzichtstekening bomen
4. Bomenlijst
5. Factsheets vervoltraject





SAMENVATTING

Op 18 januari 2019 is het locatiebezoek uitgevoerd voor de ecologische quickscan ter plaatse van Jeugdzorginstelling de Lindenhorst aan de Verlengde slotlaan 69/71 te Zeist.

In onderstaand overzicht zijn de resultaten en conclusies van het onderzoek samengevat.

Soortgroep	Beschermde soorten verwacht?	Regime Wnb	Ontheffing plichtig?	Vervolgonderzoek?
Flora	Nee	-	-	Nee
Zoogdieren	Nee	-	-	Nee of met goedgekeurde gedragscode
Vleermuizen	Ja	HR+B&B	Ja	Ja
Jaarrond beschermde vogels	Nee	-	-	Nee
Broedvogels*	Ja	Vogels	Niet mogelijk	Broedvogelcontrole*
Reptielen	Nee	-	-	Nee
Amfibieën	Nee	-	-	Nee
Vissen	Nee	-	-	Nee
Overige fauna	Nee	-	-	Nee

In dit overzicht staan de soortgroepen waarvan vermoed wordt dat ze in het plangebied aanwezig (kunnen) zijn, door welk regime van de Wet natuurbescherming (Wnb) de (verwachte) soorten beschermd worden, of voor deze soorten een ontheffing op de Wnb moet worden aangevraagd als werkzaamheden uitgevoerd gaan worden en of nader onderzoek nodig is om een ontheffing te kunnen krijgen

* Het is niet mogelijk om een ontheffing te verkrijgen voor het beschadigen of vernielen van nesten waarop vogels aan het broeden zijn. Voorafgaand aan de werkzaamheden dient met een broedvogelcontrole vastgesteld te worden dat broedgevallen afwezig zijn, of werkzaamheden dienen buiten het broedseizoen te starten. In gemeentelijke regelgeving kan vastgelegd zijn dat niet gekapt mag worden in het broedseizoen.

Op basis van deze quickscan wordt geconcludeerd dat de beschermde soorten uit de soortgroep vleermuizen mogelijk een vaste verblijfplaats hebben in het plangebied. Ten behoeve van een (eventuele) ontheffing op de Wet natuurbescherming is nader onderzoek benodigd.

Aangezien nader onderzoek benodigd is, voldoet deze quickscan niet als onderbouwing van een eventuele aanvraag voor een ontheffing op de Wet natuurbescherming. Tevens is nader onderzoek benodigd ten behoeve van een eventuele goede ruimtelijke onderbouwing, of voor een ontheffing tijdelijke natuur (indien het plangebied minstens een jaar braak komt te liggen). Deze quickscan is wel geschikt om te dienen als basis voor een natuurrapportage in het kader van BREEAM-NL. Dit staat echter los van de noodzaak tot nader onderzoek en/of een ontheffing.

Het plangebied maakt geen onderdeel uit van een Natura 2000-gebied, het NNN (voorheen EHS) of een ecologische verbindingszone binnen het NNN. Gezien de afstand tot deze gebieden en het verschil in biotoop zijn effecten op het dichtstbijzijnde deel van het NNN niet aannemelijk. Het is dus niet nodig een procedure in verband met gebiedsbescherming in het kader van de Wet natuurbescherming of in het kader van provinciale regelingen voor het NNN te starten.

In het plangebied zijn circa 320 bomen aanwezig, die in redelijk tot goede conditie verkeren. Het betreft voornamelijk grove dennen en Amerikaanse eiken. Het bos is circa 80 jaar oud en de grove dennen in het gebied zijn volledig volgroeit. In het plangebied zijn 18 dode bomen aanwezig. Deze bomen vormen geen gevaar, maar het verwijderen van deze bomen zal de conditie van de bomen in de omgeving bevorderen. In het plangebied zijn een Lindelaan en 7



grote Douglas sparren aanwezig. Deze bomen verkeren in een goede conditie en wij adviseren om deze bomen indien mogelijk te behouden bij een herontwikkeling van de locatie.



INHOUDSOPGAVE

SAMENVATTING

1	INLEIDING	1
1.1	Aanleiding	1
1.2	Doelstelling	1
1.3	Opzet onderzoek ecologische quickscan	1
2	PLANGEBIED EN WERKZAAMHEDEN	2
2.1	Beschrijving plangebied en voorgenomen werkzaamheden	2
2.2	Ligging plangebied	2
3	WETGEVING	3
3.1	Quickscan	3
3.2	Boomboordeling	4
3.3	Criteria behoudenswaardige bomen	5
4	VOORONDERZOEK	6
5	VELDONDERZOEK	8
5.1	Omstandigheden	8
5.2	Foto's plangebied	8
6	RESULTATEN QUICKSCAN	9
6.1	Gebiedsbescherming	9
6.2	Soortbescherming	9
7	BOMENADVIES	13
7.1	Algemeen	13
7.2	Vellen	13
7.3	Behoudenswaardige bomen	13
8	CONCLUSIES	15
8.1	Gebiedsbescherming	15
8.2	Soortbescherming	15
8.3	Bomen	16
8.4	Vervolg	16
8.5	Mitigatie en zorgplicht	16
9	VERANTWOORDING EN GELDIGHEID	18
9.1	Verantwoording	18
9.1	Geldigheidsduur	18

BIJLAGEN

1. Overzichtstekening
2. Rapportage bomeninventarisatie binnenring
3. Overzichtstekening bomen
4. Bomenlijst
5. Factsheets vervolgtraject



1 INLEIDING

In opdracht van het Rijksvastgoedbedrijf is door Koenders & Partners adviseurs en procesmanagers bv een ecologische quickscan met bomeninventarisatie uitgevoerd ter plaatse van het plangebied 'de Lindenhorst' aan de Verlengde slotlaan 69/71 te Zeist.

1.1 Aanleiding

De aanleiding voor de uitgevoerde ecologische quickscan met bomenadvies is de voorgenomen verkoop van het plangebied. De herontwikkeling van het plangebied bevindt zich nog in de oriëntatiefase.

1.2 Doelstelling

De doelstelling van de quickscan is de ecologische aspecten van de voorgenomen werkzaamheden te toetsen aan de vigerende natuurwetgeving. Met behulp van een quickscan wordt een uitspraak gedaan over de aanwezige en de te verwachten natuurwaarden in het plangebied alsmede de te verwachte effecten op deze natuurwaarden, door middel van een beperkte onderzoeksinspanning. Indien de natuurwaarden en/of de effecten niet goed kunnen worden ingeschat met de quickscan, kan het noodzakelijk zijn een (uitgebreid) ecologisch onderzoek uit te (laten) voeren.

Het bomenadvies bestaat uit een globaal overzicht van het bomenbestand, waarbij wordt aangegeven wat de diameter, de gezondheid is een representatieve steekproef van de aanwezige bomen. Eventuele opvallende bomen of omstandigheden van bomen die specifieke aandacht verdienen worden tevens benoemd. Bij het bomenonderzoek is tevens het beboste gebied dat aan de noordzijde aan het plangebied grenst bekeken. Daarnaast wordt aangegeven welke wet- en regelgeving van toepassing is op eventuele kap van de bomen, waarbij de situatie in het plangebied wordt gezien.

1.3 Opzet onderzoek ecologische quickscan

Een quickscan is een eenmalige scan van het plangebied, waarin wordt gekeken naar de te verwachten en de aanwezige (beschermd) soorten flora en fauna. Hiertoe wordt zowel een bronnenonderzoek als een locatiebezoek uitgevoerd. Een quickscan wordt kort en bondig gerapporteerd. Er wordt geen volledig ecologisch onderzoek uitgevoerd, maar een beeld geschetst van de aanwezige en te verwachte natuurwaarden.



2 PLANGEBIED EN WERKZAAMHEDEN

2.1 Beschrijving plangebied en voorgenomen werkzaamheden

Het plangebied (zie bijlage 1) betreft jeugdinstelling de Lindenhorst en omvat een terrein van circa 2,6 hectare, gelegen tussen de Verlengde Slotlaan en de Finspronglaan (kadastrale percelen H 4708, H 4705, H 1977 en H 1978). Het betreft een omheind terrein in de bosrijke bebouwde kom van Zeist. Binnen een tweede hekwerk staan drie woongebouwen en een kantoor- en onderwijsgebouw in een boomrijk terrein. Tussen beide hekken liggen parkeergelegenheid en een bosgebied.

2.2 Ligging plangebied

Op de website¹ van de Provincie Utrecht is een kaart beschikbaar met de beschermde natuurgebieden in de provincie, zoals Natura 2000-gebieden en het Natuurnetwerk Nederland (NNN, voorheen heette dit de EHS). Het plangebied ligt op circa 400 meter van het NNN. Binnen een straal van 10 kilometer van het plangebied is geen Natura 2000-gebied aanwezig.

Het plangebied en de natuurgebieden in de omgeving zijn weergegeven in figuur 1.

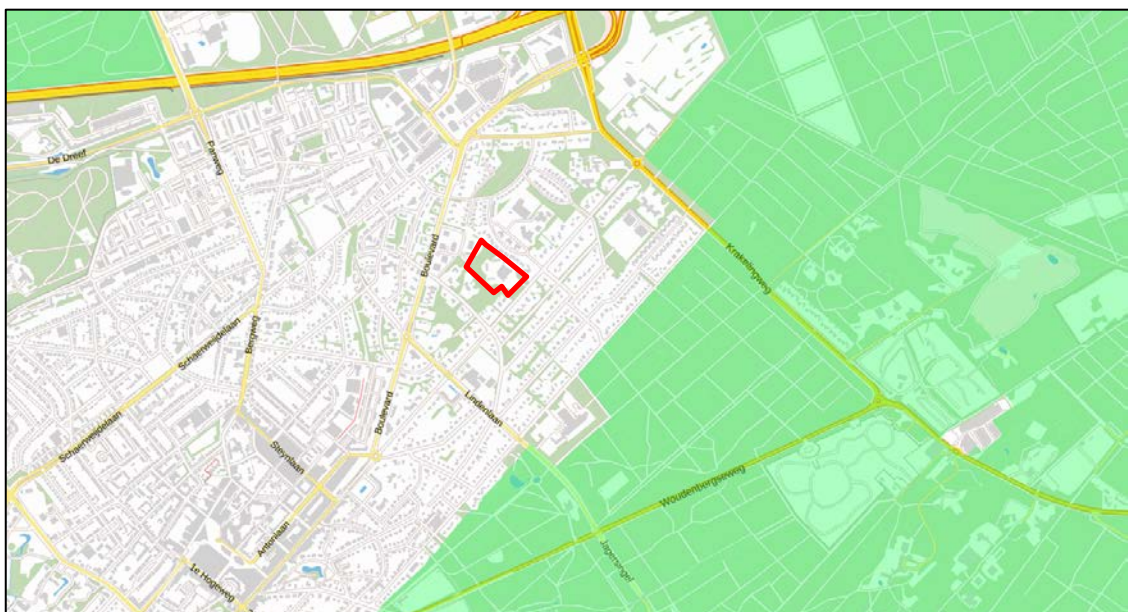

Figuur 1: kaart met daarop het plangebied (rode lijn) en de beschermde natuurgebieden (groen: het NNN) in de omgeving van het plangebied.

¹ <https://webkaart.provincie-utrecht.nl/viewer/app/Webkaart>



3 WETGEVING

3.1 Quicksan

Op 1 januari 2017 is de Wet natuurbescherming (hierna: Wnb) van kracht geworden. Deze wet vervangt drie wetten: de Flora- en faunawet, de Natuurbeschermingswet 1998 en de Boswet. De Wnb betreft dus de bescherming van soorten en gebieden, maar ook de instandhouding van bossen.

Met het invoeren van de Wnb is de bevoegdheid voor het verlenen van ontheffingen en vrijstellingen bij ruimtelijke ingrepen bij de provincies komen te liggen. Via provinciale regelgeving waren de provincies reeds het bevoegd gezag voor het Natuurnetwerk Nederland (hierna: NNN; voorheen EHS/ Ecologische Hoofdstructuur).

Per 1 januari 2017 zijn de provincies dus het bevoegd gezag voor natuurbescherming en zijn zij verantwoordelijk voor: de toetsing van werkzaamheden en activiteiten met effecten op het NNN en de Natura 2000-gebieden (gebiedsbescherming), planten en dieren (soortenbescherming) en bossen. Alleen bij ruimtelijke ingrepen met grote nationale belangen is het Rijk het bevoegd gezag.

Alle in het wild levende inheemse plant- en diersoorten zijn via de Wnb beschermd via een algemene zorgplicht. Een groot aantal soorten kent bovendien een extra beschermingsregime. In principe moet alleen een ontheffing worden aangevraagd voor werkzaamheden met negatieve effecten op soorten met een extra beschermingsregime. Voor enkele soorten is het echter mogelijk om met een door het Rijk (ministerie van EZ) goedgekeurde gedragscode te werken. Tevens gelden extra regelingen die verschillen per provincie, zoals vrijstellingsregelingen voor enkele soorten.

Bij de Wnb is de bescherming van soorten² verdeeld in drie regimes:

- Europese bescherming, voortvloeiend uit de Vogelrichtlijn.
Dit betreft alle inheemse broedvogels;
- Europese bescherming, namelijk Habitatrichtlijn-soorten en soorten van de verdragen van Bern & Bonn (hierna: HR+B&B).
Dit betreft onder andere alle vleermuisensoorten en de rugstreeppad;
- Nationaal beschermde soorten, de zogenaamde 'andere soorten' in bijlagen A en B bij de Wet natuurbescherming (hierna: Bijlage A+B). Bijlage A betreft in het wild levende zoogdieren, amfibieën, reptielen, vissen, dagvlinders, libellen en kevers. Bijlage B betreft vaatplanten.

Voor de nationaal beschermde soorten geldt een minder strenge bescherming dan voor de Europees beschermde soorten.

Voor (mogelijke) schade aan broedende vogels kan geen ontheffing worden aangevraagd. Werkzaamheden waarbij broedvogels worden aangetast mogen daarom niet worden uitgevoerd. Het ministerie van EZ hanteert geen vaste grensdata voor het vogelbroedseizoen; van belang is of de werkzaamheden een broedgeval verstoren of vernietigen.

Van een aantal vogelsoorten is (de functionaliteit van) het nest jaarrond beschermd. Het vernietigen van het nest en/of de directe omgeving is daarom het hele jaar verboden. Na een specifiek onderzoek kan echter wel een ontheffing voor het vernietigen van de jaarrond beschermde nestlocatie worden aangevraagd.

² Zie ook de brochure 'Soortenbescherming bij ruimtelijke ingrepen', deze is beschikbaar via: http://www.natuurindegemeente.nl/aandeslagmetdenatuurwet/wp-content/uploads/2016/12/Soortenbescherming_bij_ruimtelijke_ingrepen_1.3_15122016.pdf



De jaarrond beschermde soorten zijn in vijf verschillende categorieën ingedeeld: buiten het broedseizoen in gebruik (categorie 1), koloniebroeders (categorie 2), honkvast (categorie 3), jaarlijks hetzelfde nest (categorie 4) en indien ecologisch gezien noodzakelijk (categorie 5)³.

3.2 Boombeoordeling

Algemeen

Voor de gemeente Zeist gelden in het kort de volgende regels voor het kappen van bomen⁴:

Voor het vellen van gemeentelijke bomen en bomen in de zogenoemde 'Groene gebieden' is een vergunning nodig, tenzij het gaat om:

- een dode boom;
- bomen die op 1,30 hoogte een omtrek hebben van minder dan 80 centimeter;
- dunning bosbeheer;
- het verrichten van snoeiwerkzaamheden aan bomen met achterstallig onderhoud;
- de volgende boomsoorten:
 - berken
 - wilgen en populieren die niet geknot zijn
 - sub coniferen met een stamomtrek van minder dan 1,50 meter (gemeten op een hoogte van 1,30 meter) die behoren tot de soorten:
 - Chamaecyparis (schijncypres)
 - xCupressocyparis (leylandcypres)
 - Platycladus (Japanse levensboom)
 - Thuja (levensboom)
 - Thujopsis (Hiba cypres)

Bij meerstammigheid geldt de stamomtrek van de dikste stam.

Specifiek

In onderstaande figuur is een uitsnede van de Groene Kaart weergegeven. Uit deze kaart blijkt dat het plangebied in een 'Groen gebied' ligt⁵. Voor het vellen van bomen in het plangebied is dus een vergunning nodig, zoals hierboven beschreven staat.



Figuur 2 – uitsnede van de Groene kaart met daarop het plangebied (rode lijn).

³ Deze categorieën van jaarrond beschermde vogelsoorten zijn overgenomen uit de Flora- en faunawet:
http://www.vogelsendewet.nl/download/Bijlage_Aangepaste_lijst_jaarrond_beschermde_vogelnesten.pdf

⁴ http://decentrale.regelgeving.overheid.nl/cvdr/xhtmloutput/Historie/Zeist/413756/413756_1.html

⁵ <https://www.zeist.nl/inwoner/afval-bomen-en-milieu/bomen/>



3.3 Criteria behoudenswaardige bomen

Bomen of boomgroepen die in het algemeen tot de behoudenswaardige bomen worden gerekend zijn: monumentale houtopstanden, bijzondere houtopstanden en structurele houtopstanden.

Voor het aanwijzen van monumentale houtopstanden zijn de volgende criteria opgesteld door de bomenstichting⁶.

- *De boom moet een minimale leeftijd van 80 jaar hebben.*
- *De boom dient voldoende gezond te zijn en een levensverwachting te hebben van minimaal 10 jaar.*

De boom moet verder voldoen aan één van de volgende criteria:

- *is beeldbepalend voor de omgeving;*
- *is cultuurhistorisch waardevol: standplaats is een belangrijk plek in de (lokale) geschiedenis;*
- *is dendrologisch waardevol: zeldzame soort of variëteit;*
- *is natuurwetenschappelijk of ecologisch waardevol: is het een moederboom, herbergt de boom bijzondere planten en/of dieren;*
- *heeft zeldzaamheidswaarde: omvang, hoogte, ouderdom of anderszins opvallend in provinciaal of landelijk perspectief.*

Bijzondere en structurele houtopstanden zijn bomen die vanwege hun standplaats of gevormde structuur (bijvoorbeeld lanen) opvallen. Vaak voldoen deze bomen aan criteria 3 voor monumentale bomen en verkeren ze in goede of redelijke staat, maar hebben ze nog niet de benodigde leeftijd van 80 jaar.

De bomen die door ons zijn aangewezen als behoudens-waardig zijn nog geen monumentale bomen (volgens de criteria van de bomenstichting), maar zijn bomen die de potentie hebben om uit te groeien tot monumentale bomen. Hierbij is voornamelijk gelet op de standplaats en de conditie van de boom. In onderstaande rapportage zijn ook een aantal bomen opgenomen die door hun standplaats in de huidige situatie niet, maar wellicht in een nieuwe situatie wel kunnen uitgroeien tot monumentale bomen.

⁶ <https://www.bomenstichting.nl/monumentale-bomen/monumentale-bomen.html>



4 VOORONDERZOEK

De Nationale Databank Flora en Fauna (NDFF) bevat op soortniveau informatie van waarnemingen die ingevoerd zijn op websites zoals www.waarneming.nl en www.telmee.nl alsmede verspreidingsgegevens van gegevens behorende instanties zoals SOVON, RAVON en FLORON. Via www.quickscanhulp.nl kan op projectniveau data uit de NDFF worden verkregen. Zodoende wordt een eerste indruk verkregen van soorten die in het plangebied of de omgeving hiervan aanwezig zijn. Ten behoeve van de inschatting of bepaalde beschermde soorten in het plangebied aanwezig kunnen zijn, worden in onderstaande tabel soorten opgesomd waarvan waarnemingen zijn aangegeven binnen een straal van 5 kilometer om het plangebied⁷. In het overzicht worden alleen Bijlage A+B- en HR+B&B -soorten weergegeven en vogelsoorten van categorie 1 t/m 4 van de Aangepaste lijst jaarrond beschermde vogelnesten⁸.

De waargenomen beschermde soorten zijn in onderstaand overzicht per soortgroep vermeld.

Flora	
HR+B&B	-
Bijlage B	Dennenorchis, dreps, knolspirea, korensla, naakte lathyrus, schubvaren en wilde averuit
Zoogdieren	
HR+B&B	Aardmuis*, boomarter, bosmuis*, das, dwergmuis*, dwergspitsmuis*, eekhoorn, egel*, haas*, hermelijn*, huisspitsmuis*, konijn*, ree*, rosse woelmuis*, steenarter, tweekleurige bosspitsmuis*, veldmuis*, vos*, wezel* en woelrat*
Bijlage A	-
Vleermuizen	
HR+B&B	Baardvleermuis, franjestaart, gewone dwergvleermuis, gewone grootoorvleermuis, kleine dwergvleermuis, laatvlieger, meervleermuis, rosse vleermuis, ruige dwergvleermuis, vale vleermuis en watervleermuis
Vogels	
Categorie 1	Steenuil
Categorie 2	Gierzwaluw, huismus en roek
Categorie 3	Grote gele kwikstaart, kerkuil, ooievaar, slechtvalk en oehoe
Categorie 4	Boomvalk en buizerd, havik, ransuil, sperwer, wespandief en zwarte wouw
Amfibieën	
HR+B&B	Heikikker, kamsalamander, poelkikker en vroedmeesterpad
Bijlage A	Alpenwatersalamander, bastaardkikker*, bruine kikker*, gewone pad*, kleine watersalamander* en meerkikker*
Reptielen	
HR+B&B	Zandhagedis en muurhagedis
Bijlage A	Adder, hazelworm, levendbarende hagedis en ringslang
Vissen	
HR+B&B	-
Bijlage A	-
Overige fauna	
HR+B&B	Gevlekte witsnuitlibel
Bijlage A	Beekrombout, kommavlinder en grote vos

* vrijgestelde soorten

Bij het eventueel ontbreken van waarnemingen van een soort in het vooronderzoek geldt het volgende: dit kan betekenen dat de soort niet aanwezig is, maar ook dat nog geen onderzoek is gedaan. Tevens kunnen gegevens in het bronnenonderzoek verouderd zijn, aangezien waarnemingen van beschermde soorten slechts drie jaar geldig zijn. Het vooronderzoek kan

⁷ © NDFF - quickscanhulp.nl, geraadpleegd in januari 2019

⁸ http://www.vogelstendewet.nl/download/Bijlage_Aangepaste_list_jaarrond_beschermde_vogelnesten.pdf



derhalve enkel worden gebruikt om een indruk van het plangebied en de omgeving te verkrijgen voorafgaand aan het veldbezoek.



5 VELDONDERZOEK

Op 18 januari 2019 is een veldinventarisatie uitgevoerd. Tijdens de inventarisatie is het plangebied geobserveerd en doorkruist om een goed beeld te kunnen vormen van de (mogelijk) aanwezige flora en fauna. De veldinventarisatie is uitgevoerd door een deskundige⁹ van Koenders & Partners adviseurs en procesmanagers bv.

5.1 Omstandigheden

In onderstaand overzicht zijn de datum en omstandigheden zoals tijdens het locatiebezoek weergegeven.

Datum	Activiteit(en)	Weersomstandigheden*	Uitvoerende(n)	Opmerkingen
18 januari 2019	Veldbezoek quickscan en bomeninventarisatie	Min. temp -4 °C Max. temp 5 °C Z 3 Helder 0,0 mm neerslag	J.I. Andringa, MSc A.J.M. Stikvoort	-

* Dag gegevens van weerstation de Bilt (bron: www.knmi.nl)

5.2 Foto's plangebied

In bijlage 1 is een overzichtstekening van het plangebied weergegeven, hieronder wordt middels enkele foto's een indruk gegeven van het plangebied.



Foto 1: De gebouwen op binnenterrein staat in bosrijk gebied.



Foto 2: In alle gebouwen zijn open stootvoegen aanwezig. De voegen zijn geschikt als invliegopeningen voor vlermuizen.

⁹ Deskundig conform de eisen van de Rijksdienst voor Ondernemend Nederland/het Ministerie van Economische Zaken, te raadplegen via <https://www.rvo.nl/onderwerpen/agrarisch-ondernemen/beschermde-planten-dieren-en-natuur/ruimtelijke-ingrepen/ontheffing-vrijstelling/ecologisch-deskundige>

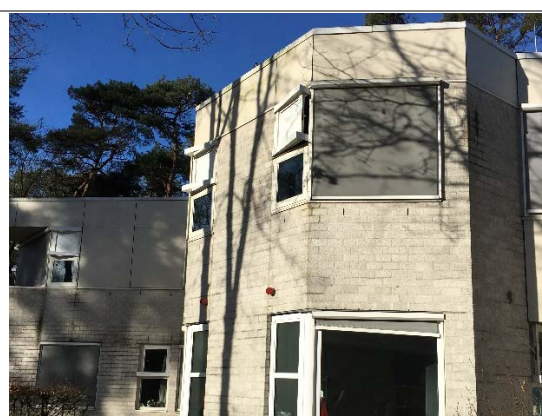

6 RESULTATEN QUICKSCAN

6.1 Gebiedsbescherming

Het plangebied maakt geen onderdeel uit van een Natura 2000-gebied, het NNN of een (gemeentelijke) verbindingzone. In het gebied zijn geen lijnvormige structuren aanwezig die dienen als ecologische verbinding tussen gebieden. Effecten van een herontwikkeling van het plangebied op de beschermde gebieden zijn gezien de afstand tot deze gebieden niet te verwachten.

6.2 Soortbescherming

Tijdens het locatiebezoek zijn de aanwezige soorten geïnventariseerd. Gedurende de inventarisatie zijn er geen beschermde planten of dieren aangetroffen.

Per soortgroep zijn hieronder de waarnemingen en verwachtingen op basis van de habitatkenmerken en het bronnenonderzoek weergegeven.

Flora	
Algemeen	<p>In het plangebied zijn alleen algemene plantensoorten aangetroffen zoals de braam en het fluitenkruid. Uit het vooronderzoek kwamen een aantal beschermde flora naar voren die in de omgeving van het plangebied voorkomen. De aanwezigheid van deze soorten uit het vooronderzoek kunnen echter worden uitgesloten door het ontbreken van het benodigde biotoop en substraat.</p> <p>De bodem is te voedsel- en stikstofrijk voor beschermde soorten zoals de dennenorchis, knolspirea, korensla, schubvaren en wilde averuit. De beschermde dregs en naakte lathyrus zijn voornamelijk te vinden op open plekken met lichte gronden, een biotoop dat niet aanwezig is in het plangebied.</p>
Waargenomen en verwachte beschermde soorten	
HR+B&B	Geen
Bijlage B	Geen
Nader onderzoek?	Nee
Zoogdieren	
Algemeen	<p>Het plangebied is plaatselijk geschikt voor beschermde kleine zoogdieren, zoals verschillende muizensoorten, het konijn en de egel. Deze soorten zijn in de provincie Utrecht echter vrijgesteld van ontheffing.</p> <p>Uit het vooronderzoek kwamen een aantal beschermde soorten naar voren die in de omgeving van het plangebied voorkomen. Het betreft de boommarter, steenmarter, das en eekhoorn. In het plangebied zijn geen sporen van de das aangetroffen en daarnaast is het gehele gebied omheind met een groot hek. Bij het hek en in het bosgebied zijn geen graafsporen aangetroffen die kunnen duiden op de aanwezigheid van de das. In de bebouwing en in de bomen zijn geen holtes aangetroffen die door de boom- of steenmarter als verblijfplaats kunnen worden gebruikt. Daarbij zijn er ook geen sporen van marters aangetroffen in het plangebied. Het plangebied wordt mogelijk wel gebruikt door de eekhoorn. In het gebied zijn enkele aangevreten dennenappels aangetroffen en een medewerkster ziet regelmatig eekhoorns op het hek. Echter zijn er bij een grondige inspectie van de bomen geen mogelijke verblijfplaatsen voor de</p>



	eekhoorn aangetroffen. Hierdoor is nader onderzoek naar verblijfplaatsen van eekhoorns niet benodigd.
Waargenomen en verwachte beschermde soorten	
HR+B&B	Geen
Bijlage A	Geen
Nader onderzoek?	Nee

Vleermuizen	
Algemeen	<p>Het plangebied is beoordeeld op basis van de biotoopkenmerken en het bronnenonderzoek.</p> <p>Bij alle gebouwen (bijlage 1 gebouwen A t/m F) zijn rondom openstootvoegen en spouwmuren aanwezig. Deze open stootvoegen zijn geschikt als invliegopeningen voor vleermuizen en geven toegang tot de spouwmuur. Spouwmuren worden door vleermuizen graag als verblijfplaats gebruikt. Daarnaast zijn er in die gebouwen ook kieren bij de boeiborden aanwezig, waardoor er achter de boeiborden mogelijk ook verblijfplaatsen van vleermuizen bevinden. In gebouw G zitten invliegopeningen bij de dakpannen en het dak is daarmee ook geschikt als verblijfplaats voor vleermuizen.</p> <p>In de bomen zijn geen holtes of scheuren geconstateerd die door vleermuizen als verblijfplaats kunnen worden gebruikt. Het bosgebied wordt mogelijk wel als foerageergebied en vliegroute gebruikt. Echter zal dit gezien de omgeving niet om essentieel foerageergebied of essentiële vliegroutes gaan.</p> <p>In het gebied is een nader onderzoek naar verblijfplaatsen van gebouw bewonende vleermuizen benodigd.</p>
Verwachte beschermde soorten	
HR+B&B	Verwacht: gebouw bewonende soorten zoals de gewone dwergvleermuis, ruige dwergvleermuis en laatvlieger.
Nader onderzoek?	Nader onderzoek naar verblijfplaatsen van gebouw bewonende soorten.

Vogels	
Algemeen	<p>Tijdens de inventarisatie zijn in het plangebied enkele vogels aangetroffen, die mogelijk ook in het plangebied broeden. Dit betreffen voornamelijk algemene vogelsoorten zoals de grote bonte specht, roodborst, koolmees, ekster, zwarte kraai en houtduif. In een van de bomen op het binnenterrein is een eksternest aanwezig, te zien aan de het 'dakje' op het nest en de eksters die in de buurt van het nest aanwezig waren. Doordat de eksters veelvuldig in de omgeving van het nest aanwezig zijn en het nest nog intact is, betreft het geen verlaten nest dat mogelijk door roofvogels als nestlocatie wordt gebruikt.</p> <p>In het plangebied zijn geen huismussen waargenomen en de daken van de bebouwing zijn niet geschikt voor huismussen. Ook zijn er geen geschikte openingen voor gierzwaluwen waargenomen. Vaste verblijfplaatsen van de huismus en gierzwaluw kunnen hierdoor worden uitgesloten. De bomen zijn zorgvuldig geïnspecteerd op de aanwezigheid van nestlocaties. In de bomen zijn geen nesten of holtes gevonden die geschikt zijn voor roofvogels of uilen. Een van de medewerkers vertelde dat er regelmatig een (bos)uil zit in een van de bomen bij de parkeerplaats. Echter zijn er geen geschikte nestlocaties en geen sporen gevonden in de omgeving van deze boom. De</p>



	aanwezigheid van jaarrond beschermde nesten kan worden uitgesloten.
Waargenomen en verwachte beschermde soorten	
Categorie 1	Geen
Categorie 2	Geen
Categorie 3	Geen
Categorie 4	Geen
Nader onderzoek?	Nee

Reptielen	
Algemeen	<p>Uit het vooronderzoek bleek dat de zandhagedis, muurhagedis, adder, hazelworm, levendbarende hagedis en ringslang in de omgeving (<5 km) van het plangebied voorkomen. Het voorkomen van de zandhagedis kan worden uitgesloten door het ontbreken van duin- of heidegebieden. Ook het voorkomen van de muurhagedis kan worden uitgesloten door het ontbreken van steen- of rotsachtige plekken. Het plangebied is te droog voor de adder en de ringslang, die alleen bij water of in waterrijke gebieden voorkomen.</p> <p>In het gebied zijn wel voldoende schuilmogelijkheden aanwezig voor de hazelworm en levendbarende hagedis. In het bos zijn meerdere houtstapels en bladerhopen aanwezig. De aanwezigheid van deze twee soorten kan echter ook worden uitgesloten, omdat het gebied te droog is voor deze soorten en door het ontbreken van open (zand) plekken en heidegebieden in de omgeving.</p>
Waargenomen en verwachte beschermde soorten	
HR+B&B	Geen
Bijlage A	Geen
Nader onderzoek?	Nee

Amfibieën	
Algemeen	Tijdens de inventarisatie zijn geen amfibieën aangetroffen. Door het ontbreken van een watergang die kan dienen als een geschikt als leef- en voortplantingsgebied kan worden uitgesloten dat beschermde of zeldzame soorten het gebied zullen gebruiken. Doordat het gebied erg droog is worden ook andere amfibieën niet verwacht.
Waargenomen en verwachte beschermde soorten	
HR+B&B	Geen
Bijlage A	Geen
Nader onderzoek?	Nee

Vissen	
Algemeen	Gezien het ontbreken van watergangen in het plangebied kan de aanwezigheid van beschermde vissen worden uitgesloten.
Waargenomen en verwachte beschermde soorten	
HR+B&B	Geen
Bijlage A	Geen
Nader onderzoek?	Nee

Overige fauna	
Algemeen	Tijdens de inventarisatie zijn geen insectensoorten waargenomen. Gezien de ligging van het plangebied en het ontbreken van soort specifieke waardplanten en wateroppervlaktes kunnen beschermde insectensoorten zoals de gevlekte witsnuitlibel, beekrombout, kommavlinder en grote vos in het plangebied worden uitgesloten.
Waargenomen en verwachte beschermde soorten	



HR+B&B	Geen
Bijlage A	Geen
Nader onderzoek?	Nee



7 BOMENADVIES

7.1 Algemeen

Het aanwezige bomenbestand is globaal beoordeeld. In bijlage 1 is een tekening opgenomen waarop de bomen en boomstructuren zijn weergegeven. Hierbij is de soort en een (gemiddelde) diameter aangegeven. Bij het vastleggen van de aanwezige bomen en boomstructuren is rekening gehouden met de begrenzing van het plangebied en de verdeling volgens de Groene kaart van de gemeente Zeist.

In totaal staan naar verwachting circa 320 bomen in het plangebied. Het betreft voornamelijk grove dennen en Amerikaanse eiken. Van de 320 bomen zal ongeveer 90% kapvergunning plichtig zijn volgens de regels van de Bomenverordening Zeist 2016. De leeftijd van het bosgebied wordt geschat op 80 jaar. Tussen 1930 en 1950 zijn in heel Nederland grote gebieden beplant met grove dennen en dit perceel is vermoedelijk ook in deze periode beplant met grove dennen.

Over het algemeen is de staat van de bomen goed, al varieert de conditie in met name de wat grotere boomstructuren van matig tot goed. De grove dennen in het gebied zijn volwassen en volgroeit. Doordat de bomen volgroeit zijn en richting het einde van de levenscyclus gaan, zullen op termijn een aantal (grote) bomen dood gaan en omvallen bij harde wind. Tijdens de inventarisatie was dit in het bos al te zien. Doordat de bomen zijn volgroeit krijgt de ondergroei in het bos, dat bestaat uit struiken en meerstammige Amerikaanse eiken, weinig licht en niet de kans om te groeien. Hierdoor is het bos erg open van structuur. Indien de grove dennen verdwijnen, zullen de Amerikaanse eiken de kans krijgen om te groeien. Echter zullen de meerstammige eiken niet uitgroeien tot een mooi bos. De volgroeide grove dennen zijn voor insecten en daarmee ook vogels wel een belangrijke voedselbron en belangrijk leefgebied.

7.2 Vellen

In totaal zijn er 16 dode grove dennen en één dode Amerikaanse eik aangetroffen. Deze bomen staan allemaal in de buitenste ring. De bomen rondom de gebouwen zijn tijdens een eerder bezoek geïnventariseerd (zie bijlage 2) en op dit moment zijn er in de binnenring geen dode bomen meer aanwezig. De locatie van de aangetroffen dode bomen in de buitenring is weergegeven in bijlage 3. De algehele lijst met dode bomen is weergegeven in bijlage 4. Geadviseerd wordt om de dode bomen te vellen.

Tijdens de inventarisatie zijn de dode bomen gemarkeerd met verf. Het betreft bomen waarbij de bast gedeeltelijk of volledig heeft losgelaten. Een aantal van deze bomen zijn al omgewaaid en de kans is groot dat andere dode bomen ook zullen omwaaien. De dode bomen leveren geen gevaar op voor de omgeving. Het verwijderen van deze dode bomen geeft de omliggende gezonde bomen echter de ruimte om te groeien en zal een positief effect hebben op de conditie van de omliggende bomen.

In het bosgebied is over het algemeen een dunningsachterstand aanwezig. Een dunning van de bomen (niet alleen de dode bomen) zal ervoor zorgen dat de overige bomen meer ruimte krijgen om te groeien, wat de conditie van de overblijvende bomen in het bos zal bevorderen. Geadviseerd wordt om deze dunning uit te voeren.

7.3 Behoudenswaardige bomen

In het plangebied is bij de ingang van het object een Lindelaan aanwezig. De laan bestaat uit 12 bomen (waarvan één buiten het hek) met een gemiddelde diameter op borsthoogte van 35 cm. De Lindes verkeren over het algemeen in redelijke tot goede staat. Het advies is om, indien mogelijk, deze laan bij herontwikkeling van de locatie in te passen, aangezien de lindes de mogelijkheid hebben om uit te groeien tot monumentale bomen. Het eventuele verplanten van de lindes ten bate van een eventuele nieuwe weg wordt gezien de grote en leeftijd van de lindes afgeraden.



Aan de linkerkant van het plangebied staan 7 grote Douglas sparren in goede conditie. Het betreft 2 alleenstaande bomen met een diameter van 71 en 58 cm en een groep van 5 bomen met een diameter tussen de 40-60 cm. Door hun locatie zullen de bomen niet kunnen uitgroeien tot monumentale bomen, maar door de grootte en de conditie van deze bomen zijn deze bomen wel aangemerkt als behoudenswaardige bomen. Geadviseerd wordt om indien mogelijk bij de herontwikkeling van het plangebied meer in het zicht te laten komen, waardoor ze dan eventueel wel kunnen uitgroeien tot monumentale bomen.



Foto 3: Boom 11 (voorgrond) en 12a en b. Deze dode bomen zijn recentelijk omgewaaid en leunen op gezonde bomen. Het verwijderen van deze bomen geeft de andere bomen de ruimte om te groeien.



Foto 4: De lindelaan bij het ingang van het plangebied.



8 CONCLUSIES

8.1 Gebiedsbescherming

Het plangebied maakt geen onderdeel uit van een Natura 2000-gebied, het NNN (voorheen EHS) of een ecologische verbindingzone binnen het NNN. Gezien de afstand tot deze gebieden zijn effecten op de dichtstbijzijnde deel van het NNN niet aannemelijk. Het is dus niet nodig een procedure in verband met gebiedsbescherming in het kader van de Wet natuurbescherming of in het kader van provinciale regelingen voor het NNN te starten.

8.2 Soortbescherming

In onderstaand overzicht zijn de resultaten en conclusies van het onderzoek samengevat. Vervolgstappen worden in het volgende hoofdstuk uitgelegd.

Soortgroep	Beschermde soorten verwacht?	Regime Wnb	Ontheffing plichtig?	Vervolgonderzoek?
Flora	Nee	-	-	Nee
Zoogdieren	Nee	-	-	Nee of met goedgekeurde gedragscode
Vleermuizen	Ja	HR+B&B	Ja	Ja
Jaarrond beschermde vogels	Nee	-	-	Nee
Broedvogels*	Ja	Vogels	Niet mogelijk	Broedvogelcontrole*
Reptielen	Nee	-	-	Nee
Amfibieën	Nee	-	-	Nee
Vissen	Nee	-	-	Nee
Overige fauna	Nee	-	-	Nee

In dit overzicht staan de soortgroepen waarvan vermoed wordt dat ze in het plangebied aanwezig (kunnen) zijn, door welk regime van de Wet natuurbescherming (Wnb) de (verwachte) soorten beschermd worden, of voor deze soorten een ontheffing op de Wnb moet worden aangevraagd als werkzaamheden uitgevoerd gaan worden en of nader onderzoek nodig is om een ontheffing te kunnen krijgen.

* Het is niet mogelijk om een ontheffing te verkrijgen voor het beschadigen of vernielen van nesten waarop vogels aan het broeden zijn. Voorafgaand aan de werkzaamheden dient met een broedvogelcontrole vastgesteld te worden dat broedgevallen afwezig zijn, of werkzaamheden dienen buiten het broedseizoen te starten. In gemeentelijke regelgeving kan vastgelegd zijn dat niet gekapt mag worden in het broedseizoen.

Op basis van deze quickscan wordt geconcludeerd dat beschermde soorten uit de soortgroepen opnoemen vleermuizen mogelijk een vaste verblijfplaats hebben in het plangebied. Ten behoeve van een (eventuele) ontheffing op de Wet natuurbescherming is nader onderzoek benodigd.

Aangezien nader onderzoek benodigd is, is deze quickscan niet voldoende ter onderbouwing van een eventuele aanvraag voor een ontheffing op de Wet natuurbescherming. Tevens is nader onderzoek benodigd ten behoeve van een eventuele goede ruimtelijke onderbouwing, of voor een ontheffing tijdelijke natuur (indien het plangebied minstens een jaar braak komt te liggen). Deze quickscan is wel geschikt om te dienen als basis voor een natuurrapportage in het kader van BREEAM-NL, dit staat echter los van de noodzaak tot nader onderzoek en/of een ontheffing.



8.3 Bomen

In het plangebied zijn circa 320 bomen aanwezig, die in redelijk tot goede conditie verkeren. Het betreft voornamelijk grove dennen en Amerikaanse eiken. In het plangebied zijn 18 dode bomen aanwezig. Deze bomen vormen geen gevaar, maar het verwijderen van deze bomen geeft de overige bomen de ruimte om te groeien en zal de conditie van de bomen in de omgeving bevorderen. Geadviseerd wordt om deze dode bomen te vellen.

In het plangebied zijn een Lindelaan en 7 grote Douglas sparren aanwezig. Deze bomen verkeren in een goede conditie en geadviseerd wordt om indien mogelijk deze bomen te behouden.

8.4 Vervolg

Op basis van de conclusies wordt vervolgonderzoek naar de soortgroep vleermuizen geadviseerd. Er dient nader onderzoek plaats te vinden om te bepalen welke functie het plangebied heeft voor de beschermde soorten. Koenders & Partners adviseurs en procesmanagers bv kan (een bepaling van) het benodigde nader onderzoek, een eventuele ontheffingsaanvraag en de benodigde tijdelijke verblijfplaatsen voor u verzorgen, uitvoeren en coördineren.

In bijlage 5 staan Factsheets met betrekking tot de soortgroepen die mogelijk aanwezig zijn in het plangebied. Hierin is per soortgroep informatie opgenomen over de verschillende beschermingsregimes, de vereisten die gesteld worden aan nader onderzoek en compenserende maatregelen en de doorlooptijden waar rekening mee moet worden gehouden. In deze bijlage is ook een Factsheet over het ontheffingstraject opgenomen.

8.5 Mitigatie en zorgplicht

Bij buitenwerkzaamheden dient in alle gevallen rekening te worden gehouden met de mogelijke aanwezigheid van flora en fauna. Naast de regelingen omtrent (streng) beschermde soorten, is in de Wet natuurbescherming ook een algehele zorgplicht opgenomen. De zorgplicht geldt te allen tijde en voor alle flora en fauna, ongeacht eventuele beschermingsstatus en verkregen ontheffingen. De zorgplicht stelt dat 'iedereen, indien redelijkerwijs mogelijk, voldoende zorg in acht moet nemen voor alle planten en dieren en hun leefomgeving'. Onderdeel hiervan is het zo veel mogelijk vermijden en beperken van schade aan de te beschermen natuurwaarden (mitigatie), waardoor de noodzaak tot compenserende maatregelen zoveel mogelijk wordt verkleind.

De volgende maatregelen worden in het kader van mitigatie en zorgplicht aangeraden:

- Werkzaamheden vanaf één kant aanvangen.
- Indien kappen of rooien van bomen, heggen en struiken nodig is, moet dit voorafgaand aan overige werkzaamheden en buiten het vogelbroedseizoen (indicatie: half maart tot half juli) gedaan worden.
 - Anders moet voorafgaand aan de werkzaamheden het plangebied en directe omgeving gecontroleerd worden op broedende vogels.
- De werkzaamheden tussen zonsopgang en zonsondergang plaats laten vinden.
- Het gebruik van licht op het terrein na zonsondergang zo veel mogelijk beperken.
 - Indien het gebruik van licht na zonsondergang onvermijdelijk is: gebruik maken van gerichte lichtbronnen (afschermen aan de boven- en achterzijde).
- Het ontstaan van plassen zoveel mogelijk tegengaan, om ervoor te zorgen dat amfibieën en reptielen het plangebied niet koloniseren.
 - Eventueel op een naastgelegen locatie ondiepe plassen creëren zodat juist deze plassen gekoloniseerd worden.
- Tijdens de werkzaamheden alert zijn op de aanwezigheid van (beschermde) dieren op het terrein en deze de ruimte en tijd geven om te vluchten.
 - Indien nodig de dieren voorzichtig van het terrein verjagen.



- Waar nodig de hulp van een deskundige inschakelen.
- Indien het beschermde soorten betreft, altijd het advies van een deskundige inwinnen.



9 VERANTWOORDING EN GELDIGHEID

9.1 Verantwoording

Koenders & Partners adviseurs en procesmanagers bv is een onafhankelijk adviesbureau en verklaart hierbij geen financiële of juridische belangen te hebben bij de uitkomst van het uitgevoerde onderzoek.

Dit document is gebaseerd op een grote mate van kennis en ervaring binnen Koenders & Partners adviseurs en procesmanagers bv. Ondanks de zorgvuldigheid waarmee het veldwerk is uitgevoerd, is Koenders & Partners adviseurs en procesmanagers bv niet verantwoordelijk voor eventuele afwijkingen en voor de eventuele gevolgen daarvan.

Het is niet toegestaan dit document zonder schriftelijke toestemming van Koenders & Partners adviseurs en procesmanagers bv anders dan in zijn geheel (met inbegrip van bijlagen) te reproduceren.

9.1 Geldigheidsduur

In het kader van de Wet natuurbescherming mogen onderzoeksgegevens van beschermde soorten maximaal 3 jaar oud zijn. Hierbij is een voorwaarde dat weinig of geen ruimtelijke of kwalitatieve veranderingen zijn opgetreden in de afgelopen drie jaar. In gebieden waar dergelijke veranderingen wel plaats hebben gevonden, moeten de gegevens recenter zijn.



BIJLAGE 1

OVERZICHTSTEKENING

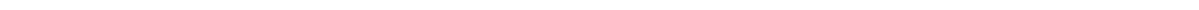

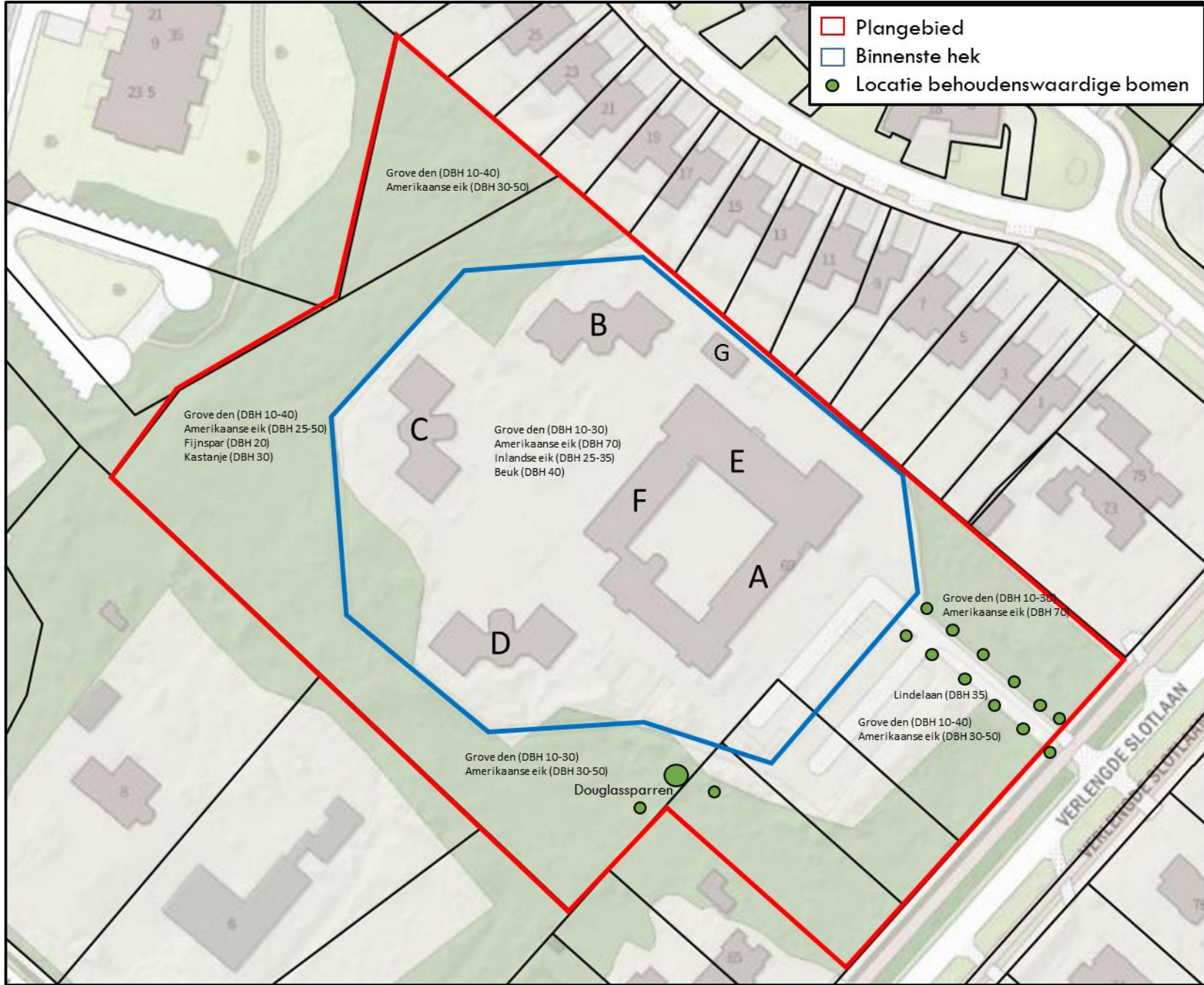



BIJLAGE 2

RAPPORTAGE BOMENINVENTARISATIE BINNENRING

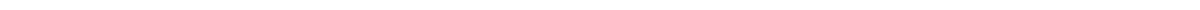

Wolfsakker

**Boomverzorging
Boomcontrole
Velling
Hout
Advies
Training
Bosbeheer**

Wolfsakker BV
Tielsestraat 229
6673AC Andelst

Tel. 06-10490474
www.wolfsakker.nl
info@wolfsakker.nl

datum: 23 oktober 2018
rapportnummer: R20181023-01
versie 1.0

VTA Lindenhorst Zeist

**Resultaat van de uitgevoerde visuele controle van de boomveiligheid
op het perceel penitentiaire inrichting Lindenhorst te Zeist**

In opdracht van dhr. P.N. van Riel namens Rijksvastgoedbedrijf

Auteur: Iris Janssen - Borsboom

Gecontroleerd: Niek Borsboom

Inleiding

Op verzoek van het Rijksvastgoedbedrijf, bij monde van de heer P.N. van Riel is op 4 oktober 2018 het perceel van de penitentiaire inrichting Lindenhorst, aan de Verlengde Slotlaan 69 te Zeist beoordeeld op vitaliteit door middel van de methode VTA (Visual Tree Assessment). VTA is een methode om eventuele gebreken aan de hand van een visuele controle te duiden. VTA geeft de eigenaar een indicatie van de gevaarzetting en de risico's voor met name publiek en onroerend goed. VTA geeft niet altijd een uitsluitsel over de gevaarzetting en de risico's. In geval van twijfel zal een nader onderzoek geadviseerd worden.

Het perceel bestaat uit een beplanting van vooral grove den, inlandse eiken, Amerikaanse eiken, enkele beuken en fijnsparren.

Alle bomen zijn individueel beoordeeld. De VTA is uitgevoerd door Adrie Stikvoort en Iris Janssen-Borsboom. Adrie Stikvoort heeft ruime ervaring in het beoordelen van bomen. Iris Janssen-Borsboom is opgeleid aan het opleidingsinstituut Inverde in België en heeft eveneens ruime praktijkervaring in het beoordelen van bomen.

Geschiedenis

Dit perceel wordt door gebruikt als penitentiaire inrichting. Het terrein wordt zeer intensief gebruikt met name op de wandelpaden. De wandelpaden die langs het buitenhek liggen worden veel minder intensief gebruikt. De grasveldjes worden ook veel betreden. In het verleden is wel her en der een boom verwijderd, echter om een mooi toekomstbeeld te creëren en de vitaliteit van de bomen te verhogen is dunning over het hele perceel aan te bevelen. Deze VTA is gericht op de komende twee jaar. Dit op speciaal verzoek van de opdrachtgever.

Gebruik van het perceel: Het terrein wordt gebruikt als penitentiaire inrichting voor jongeren. Het terrein wordt veel door deze jongeren gebruikt om van gebouw naar gebouw te lopen. Ook wordt er veel gevoetbald.

Gemiddelde boomhoogte: de gemiddelde hoogte is rond de 20 meter.

Gemiddelde diameter: de gemiddelde diameter borsthoogte is ongeveer 32 cm.

Telling van de bomen: de telling is begonnen bij de ingang waar de containers staan.

Bevindingen

Hieronder volgt een lijst met bomen die er niet 100% gezond uitzien. Let wel: Dit betekent niet dat hier direct gevaar voor de gebruikers en de omgeving is. Niet vermelde bomen zijn gezond en vertonen geen risico's voor schade aan omgeving (mens, dier en onroerend goed).

Voor de bomen met een gevaarzetting of een eventueel risico is het beoordelingsformulier bijgevoegd.

Wolfsakker BV

- Boom nr 3 Grove den met dbh 42, deze heeft weinig naaldbezetting. Verder stabiele boom.
- Boom nr 7 Inlandse eik dbh 25, heeft waterlot op stam.
- Boom nr 8 Inlandse eik dbh 28, heeft waterlot op stam.
- Boom nr 14 Amerikaanse eik dbh 46, matig in conditie echter de komende twee jaar geen te verwachten problemen.
- Boom nr 18 Amerikaanse eik dbh 36, gezonde boom met wat waterlot.
- Boom nr 19 Amerikaanse eik dbh 36, is matig in conditie.
- Boom nr 20 Amerikaanse eik dbh 35, deze eik is matig in conditie. Een stuk top is ooit uitgebroken. Deze boom zal niet omvallen op korte termijn.
- Boom nr 22 Amerikaans eik dbh 59, deze eik is redelijk in conditie. Heeft wat lichte bladbezetting.
- Boom nr 26 Grove den dbh 59. Deze grove den heeft wat korte dode takken in de kroon. Er zit echter geen gewicht aan, dus kans op afbreken is minimaal en op deze locatie wordt amper gelopen. De conditie van deze boom is goed.
- Boom nr 28 Grove den dbh 31. Deze grove den is dood. Op ongeveer 6 meter zit een vergroeiing in de stam. Op het oog lijkt de bast hier los te laten. De boom staat naast een noodaggregaat (?) en aan de andere kant van het wandelpad staat bebouwing. Het is niet te voorspellen waar de boom heen zal vallen. Vermoedelijk zal hij afbreken op de zwakke plek bij de vergroeiing. Advies is vellen. Zie beoordelingsformulier.
- Boom nr 29 Tsuga dbh 32, gezonde boom met kleine beschadiging bij de voet van de stam.
- Boom nr 31 Grove den dbh 26, gezonde boom met een wond op 1,5 meter hoogte. De wond groeit goed dicht.
- Boom nr 36 Grove den dbh 39, deze grove den is matig in conditie en bevat wel wat dood hout. Deze boom zal echter binnen twee jaar geen risico vormen.
- Boom nr 37 Amerikaanse eik dbh 28, gezonde jonge boom. Heeft een plakksel dat binnen twee jaar geen problemen zal opleveren. Advies is wel ooit verwijderen of een topanker aanbrengen.
- Boom nr 38 Amerikaanse eik dbh 35, gezonde eik waar een betonnen bak met aarde omheen is gezet.
- Boom nr 41 Grove den dbh 48, deze boom is matig in conditie. De top is ooit met een storm gebroken en zit nog wel goed vast. Deze boom bevat veel dood hout, het is onwaarschijnlijk dat de boom binnen twee jaar zal omvallen/afbreken.
- Boom nr 53 Amerikaanse eik dbh 58. Deze forse gezonde eik staat iets scheef en heeft lichte torsie in de stam op een meter.
- Boom nr 61 Beuk dbh 41, de bast van deze beuk is mishandeld met een rond voorwerp. Het herstel is goed en de boom heeft er zo op het oog niets van te lijden.
- Boom nr 64 Grove den dbh 40 gezonde den waarvan de top gebroken is. Geen risico.
- Boom nr 65 Grove den dbh 35, deze matig gezonde boom heeft geen top meer.

Wolfsakker BV

- Boom nr 70 Amerikaanse eik dbh 33, deze eik heeft een klein gat op een meter hoogte. Geen rot zichtbaar.
- Boom nr 72 Grove den dbh 30, deze den is bijna dood/dood. De top is eruit gebroken, maar het stamstuk is stabiel en zal de komende twee jaar blijven staan.
- Boom nr 85 Inlandse eik dbh 26, deze jonge eik is op het oog gezond, maar heeft extreem groot blad.
- Boom nr 86 Grove den dbh 32, forse beschadiging op de stam op 10 cm hoogte.
- Boom nr 87 Beuk dbh 42, forse beschadiging op de stam op 10 cm hoogte. De wond is ongeveer op de helft van de diameter van de stam.
- Boom nr 88 Grove den dbh 42, ook hier beschadiging onderaan de stamvoet.
- Boom nr 89 Grove den dbh 25, ook hier beschadiging onderaan de stamvoet.

Opmerking boom 86 t/m 89; deze bomen hebben allemaal forse beschadigingen aan de stamvoet.

Met name boom nr 87 is bijna voor de helft beschadigd. Alle bomen overgroeien goed, maar zullen geen van alle toekomstbomen zijn. Vermoedelijk is hier tijdens bouwwerkzaamheden onzorgvuldig met de begroeiing omgegaan. Advies is over drie jaar deze bomen opnieuw te laten beoordelen.

Conclusie

Op dit terrein is enig achterstallig onderhoud (lees dunning). Dit zal echter niet leiden naar gevaarlijke situaties op de korte termijn van twee jaar. Er staat een dode grove den (nr 28) die om veiligheidsredenen voor de bewoners en de bebouwing verwijderd zal moeten worden.

Advies

1. Boom nr 28 moet verwijderd worden. Zie beoordelingsformulier.
2. Het gras om de bomen op de grasveldjes worden met een grastrimmer weggemaaid. Dit gebeurt echter te dicht op de stam, waardoor de schors beschadigd raakt. Advies is de hovenier hier op aan te spreken en het zo nodig aanbrengen van maaibeschermtang.
3. Buiten het hek staat op locatie A een dode grove den. De stam knikt van het hek af, maar kan afbreken tijdens een storm en eventueel op het hek vallen met de top. Geadviseerd wordt de eigenaar te informeren.

Bijlage 1 beoordelingsformulier van boom nr 28

Bijlage 2 overzichtstekening perceel met nummering bomen

Bijlage 3 foto's van boom nr 28

Identificatie					
Volgnummer	20				
Soort	grove den				
Locatie/positie					
Diameter D	31				
Hoogte H	17 m				
Conditie					
Bladbezetting	dood (0%)	1-40%	40-75%	75-90%	90-100%
Geringe scheutlengte					
Geringe bladgrootte					
Geringe diktegroei					
Bladverkleuring	geel/chlorose			bruin/necrose	
Ziekten/plagen					
Opmerkingen					
Conditiebeoordeling					
	goed	matig	slecht	zeer slecht	
Maatregelen					
Boomveiligheid (VR=verhoogd risico; NO=nader onderzoek)					
Schimmelaantasting	kroon	stam	stamvoet	wortels	NO
Soort(en)					
L Stabiliteit					
Veranderde blootstelling					
Scheefstand > 40° (VR)					
Optilling wortelkluit (VR)					
Grootte kluit t.o.v. D	voldoende		onvoldoende (VR)		
Adventiefwortels					
Beperkte worteldiepte					
Grondscheuren					
Opmerkingen					
L Breukgevoeligheid					
Te slanke stam/tak	H/D < 50		H/D ≥ 50 (VR)		
Dode takken	< 4 cm		> 4 cm (VR)		
Klimop	geen gevaar, opvolgen				
	verhoogde belasting op breukgevoelig boomdeel				
	concurrentie met boomkroon				
Uitzakkende tak					
Holte	restwand voldoende		restwand onvoldoende (VR)		NO
Rot	restwand voldoende		restwand onvoldoende (VR)		NO
Plakoksel	met compensatiegroei		zonder compensatiegroei		
	zijwaartse belasting (VR)				
Flessenhals					
Verdikking stam/tak	vergroeiing stam op ± 6 m				
Reactiegroei stamvoet					
Vezelknik (geen VR)					
Scheur	stam		tak(ken)		
	éénzijdig		doorgescheurd (VR)		torsie?
	verse scheur		overgroeid, maar actief		overgroeid
Spechtengat (NO)					
Kankers					
Hergroei na toppen					
Afwijkende bastpatronen					
Opmerkingen					
Boomveiligheidsbeoordeling					
Kans op falen			dreigend/onmiddellijk		
	X		waarschijnlijk/binnenkort		
			vermoedelijk/voorzienbaar		
			mogelijk/ooit		
			onwaarschijnlijk		
Afbrekend boomdeel	X boom	gesteltak	zware tak	tak	kleine tak
Gebruik risicozone	intensief	↔	normaal	weinig	
Klassering					
Geen verhoogd risico			driejaarlijkse controle		
			opvolgen: halfjaarlijkse tot jaarlijkse controle		
Verhoogd risico	X		vellen		
			maatregelen nemen		
			nader onderzoek		
Maatregelen/nader onderzoek					

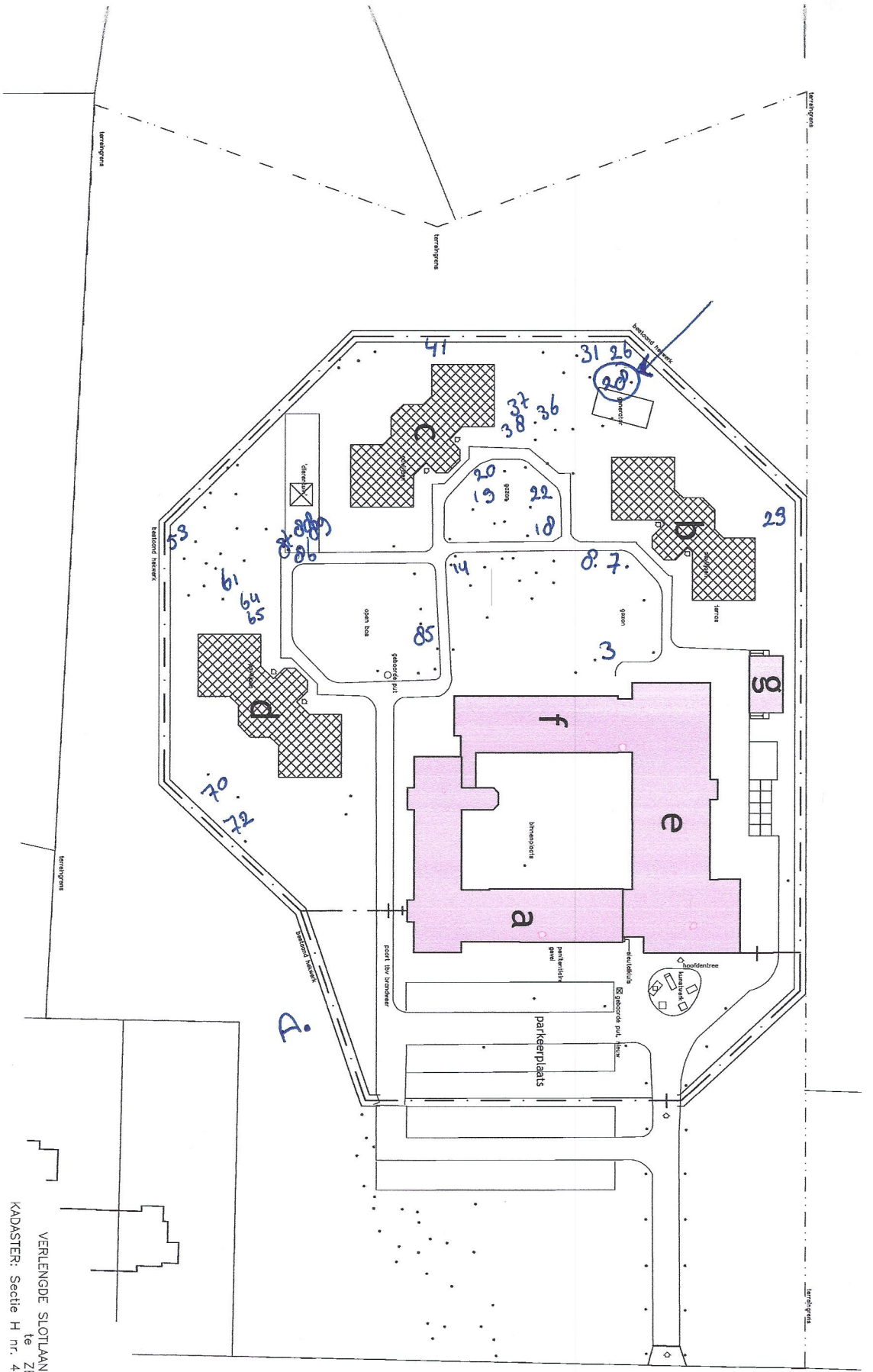

VERLENDE SLOTLAAN 69
te ZEST
KADASTER: Sectie H nr. 4708

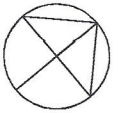

GV - 5 - - - 1

Rijksgedebouwendienst	
Directie Projecten	
ontwerper	architectuur architecten bv
opdrachtgever	Jij De Heuveling, locatie De Lindenhorst, nieuwbouw en renovatie
onderwerp	Situatie t.b.v. gebruikverandering Situatie, nieuwe toestand
afdeling	0312
projectnummer	0545-2008
datum	2011
tekent	GV
controleert	S
goedkeurt	-
lijnen	1





BIJLAGE 3

OVERZICHTSTEKENING BOMEN

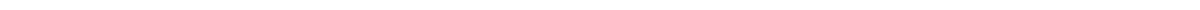

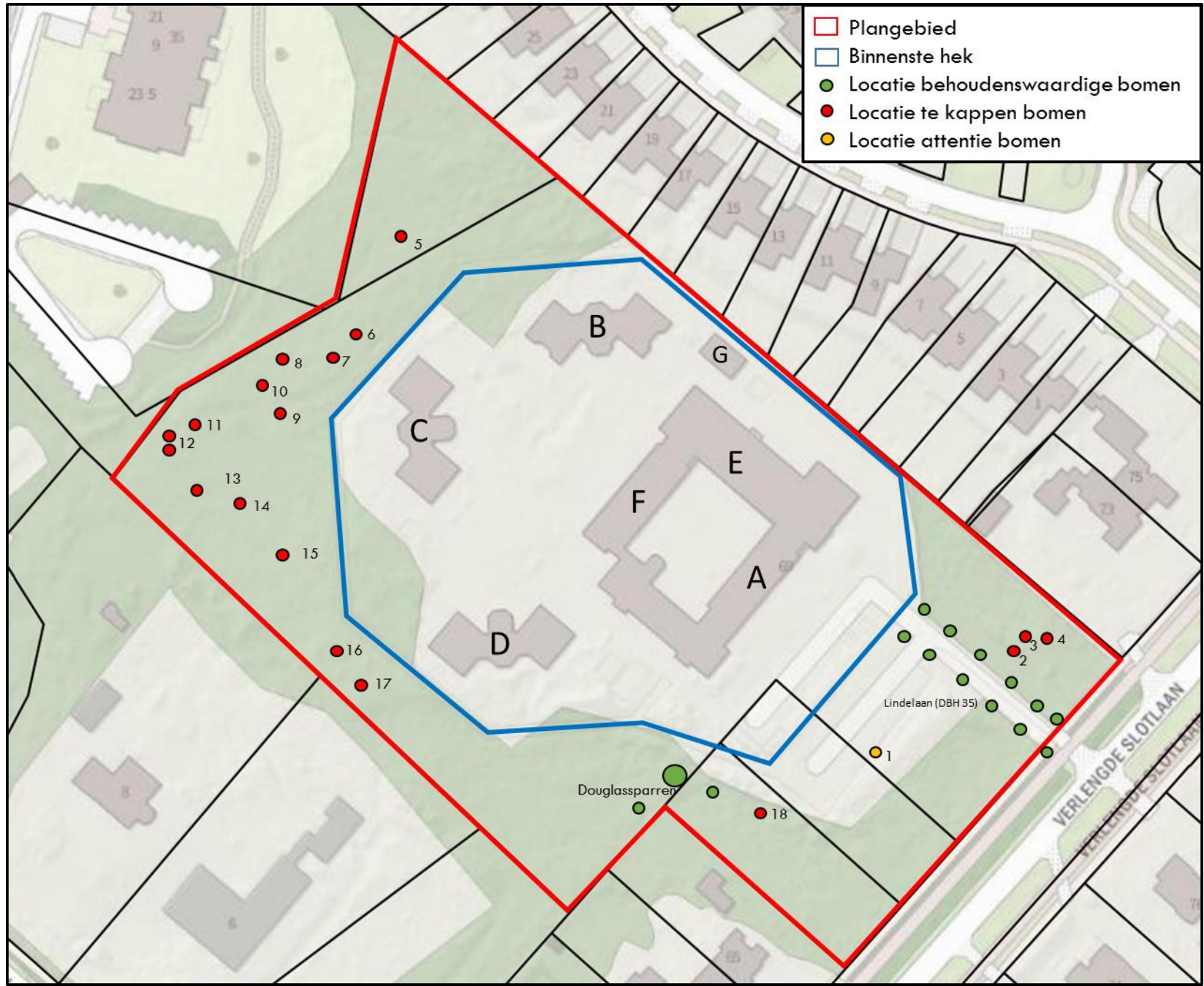



BIJLAGE 4

BOMENLIJST

Nr.	Soort	Dbh (cm)	Conditie	Gebreken en opmerkingen	Advies
01	Amerikaanse eik	28	Matig	Grote wond, vermoedelijk door blikseminslag, meerdere uitvliegopeningen insecten	Geeft de komende 2 jaar geen problemen, over 2 jaar controleren
02	Grove den	21	Dood		Vellen
03	Grove den	22	Dood		Vellen
04	Grove den	22	Dood		Vellen
05	Grove den	28	Dood		Vellen
06	Grove den	26	Dood		Vellen
07	Grove den	18	Dood		Vellen
08	Grove den	30	Dood		Vellen
09	Grove den	47	Dood		Vellen
10	Grove den	40	Dood	Boom is omgewaaid	Vellen
11	Grove den	25	Dood	Boom is omgewaaid	Vellen
12a	Amerikaanse eik	50	Dood	Boom is door boom 12b omgewaaid	Vellen
12b	Grove den	35	Dood	Boom is omgewaaid	Vellen
13	Grove den	23	Dood		Vellen
14	Grove den	40	Dood		Vellen
15	Grove den	41	Dood		Vellen
16	Grove den	20	Dood		Vellen
17	Grove den	12	Dood		Vellen
18	Grove den	39	Dood		Vellen



BIJLAGE 5

FACTSHEETS VERVOLGTRAJECT

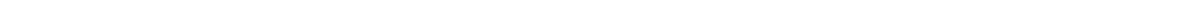



FACTSHEET NADER ECOLOGISCH ONDERZOEK

Om vast te stellen of bij werkzaamheden effecten zullen optreden op beschermde flora en fauna, dient nader onderzoek te worden uitgevoerd. In de rapportage wordt aangegeven naar welke soort(groep)en nader onderzoek dient plaats te vinden. Met nader onderzoek wordt op soortniveau in kaart gebracht of en waar beschermde diersoorten of hun vaste rust- en verblijfplaatsen aanwezig zijn in het plangebied. Zo kan bepaald worden of ten behoeve van de geplande werkzaamheden een ontheffing op de Wet natuurbescherming benodigd is.

Voor onze nadere ecologische onderzoeken maken wij voor zover beschikbaar gebruik van de kennisdocumenten die door BIJ12 in overleg met betrokken organisaties zijn opgesteld. Hierin staan onder andere voorschriften voor het aantal bezoeken dat minimaal dient plaats te vinden en in welke periode het onderzoek uitgevoerd kan worden.

Indien onderzoek dient te worden gedaan naar soorten waarvan geen kennisdocument beschikbaar is, wordt het onderzoek (indien mogelijk) gebaseerd op kennisdocumenten van vergelijkbare soorten en diverse onderzoeksprotocollen van bijvoorbeeld de Gegevensautoriteit Natuur en soortdeskundigen. Het onderzoek wordt altijd uitgevoerd door ecologen met voldoende deskundigheid¹⁰ voor de betreffende soort. De (diverse vormen van) nadere onderzoeken, met inbegrip van doorlooptijden van onderzoek en enkele consequenties van de noodzaak tot een ontheffing, worden in de Factsheet(s) per soortgroep toegelicht.

¹⁰ Deskundig conform de eisen van de Rijksdienst voor Ondernemend Nederland/het Ministerie van Economische Zaken, te raadplegen via <https://www.rvo.nl/onderwerpen/agrarisch-ondernemen/beschermde-planten-dieren-en-natuur/ruimtelijke-ingrepen/ontheffing-vrijstelling/ecologisch-deskundige>



FACTSHEET SOORTGROEP VLEERMUIZEN

In het plangebied zijn locaties aangetroffen die geschikt zijn als vaste verblijfplaats of essentiële leefomgeving (foerageerhabitat of vliegroute) voor vleermuizen. Alle vleermuizensoorten zijn als extra te beschermen opgenomen in Annex IV van de Habitatrichtlijn en daardoor ook in de Wet natuurbescherming. Het is daarmee verboden om de functionaliteit van vaste verblijfplaatsen of essentiële leefomgeving aan te tasten. Hierbij valt te denken aan vernietigen of beschadigen, maar ook aan (tijdelijk) verstoren. Voordat de werkzaamheden in het plangebied uitgevoerd kunnen worden, dient duidelijk te zijn of (en welke) locaties gebruikt worden door vleermuizen als vaste verblijfplaats of essentiële leefomgeving.

Vleermuizen gebruiken gedurende het jaar verschillende typen verblijven met elk hun eigen functie (zomerverblijven, winterverblijven, paarverblijven en kraamkolonies). Binnen een type verblijf gebruiken vleermuispopulaties een vaste cyclus van meerdere, dicht bij elkaar gelegen, verblijven waartussen ze regelmatig verhuizen. Vleermuizen zijn erg trouw aan verblijfplaatsen en gebruiken deze meestal elk jaar opnieuw. Verder zijn vleermuizen afhankelijk van voldoende aanbod van foerageerhabitat in de (wijde) omgeving van de verblijfplaats. Tussen de vaste verblijfplaatsen en het foerageerhabitat gebruiken vleermuizen vaste vliegroutes. Zowel essentieel foerageerhabitat als belangrijke vliegroutes zijn beschermde leefomgeving van vleermuizen.

Een verblijfplaats functioneert alleen als foerageergebieden in de omgeving onder alle condities voldoende voedsel bieden. Hoe essentieel een foerageergebied is voor een bepaalde verblijfplaats, is afhankelijk van:

- het type verblijfplaats;
- het aantal dieren, het aantal kolonies, of het percentage van de kolonie (minimaal 5 tot 10%) dat afhankelijk is van het foerageergebied;
- de kwaliteit van het foerageergebied;
- de afstand tot de verblijfplaats.

Per soort verschillen de eisen die aan een foerageergebied worden gesteld, zoals de afstand tussen de verblijfplaats en het foerageergebied: over het algemeen binnen 3 tot 5 km van de verblijfplaats, tot maximaal circa 10 km.

Geadviseerd wordt om nader onderzoek naar vleermuizen uit te (laten) voeren conform de meest recente versie van het "Vleermuisprotocol" van het Netwerk Groene Bureaus in samenwerking met de Gegevensautoriteit Natuur en Zoogdiervereniging. Dit protocol vormt de basis voor de diverse kennisdocumenten voor vleermuissoorten¹¹. Het protocol schrijft een minimaal aantal locatiebezoeken in een bepaalde periode voor om zo optimaal mogelijk het plangebied te kunnen onderzoeken op de functies die het kan hebben voor vleermuizen. In de meeste gevallen dient onderzoek te worden gedaan naar de functies zomer-, kraam- en paarverblijf, vaak in combinatie met vliegroutes en/of foerageergebied. Dergelijk onderzoek dient plaats te vinden middels minimaal 4 locatiebezoeken verspreid over de periode april tot en met oktober. Het benodigde aantal bezoeken is sterk afhankelijk van de verwachte soorten en de omvang en overzichtelijkheid van het plangebied en is daardoor vaak hoger dan 4. Het is goed te beseffen dat een nader onderzoek naar vleermuizen dus minimaal zeven maanden tot wel meer dan twaalf maanden in beslag neemt. Dit is afhankelijk van wanneer het onderzoek gestart kan worden (bij voorkeur in april of begin mei) en van de te verwachten functies en soorten in het plangebied.

Indien daadwerkelijk vaste verblijfplaatsen of essentiële leefomgevingen van vleermuizen aangetroffen worden die beïnvloed worden door de werkzaamheden, dient een ontheffing op de Wet natuurbescherming te worden aangevraagd. Hierbij dient rekening te worden gehouden met de tijd

¹¹ Zie voor een overzicht van de beschikbare kennisdocumenten: <https://www.bij12.nl/onderwerpen/natuur-en-landschap/kennisdocumenten-soorten-ontheffingen-wet-natuurbescherming/>



die benodigd is voor het aanvragen van de ontheffing en de behandeltime bij het bevoegd gezag (zie Factsheet Ontheffing).

Wanneer vaste verblijfplaatsen of essentiële leefomgevingen worden aangetast in hun functionaliteit, dienen compenserende maatregelen te worden getroffen. In de praktijk betekent dit vaak het realiseren van nieuwe (tijdelijke) verblijfplaatsen voor vleermuizen. De compensatie voor verblijfplaatsen en essentiële leefomgevingen van vleermuizen is per project maatwerk. Kort samengevat moet dit op basis van beschikbare kennisdocumenten voldoen aan de volgende vereisten:

- Voor elke verblijfplaats van de gewone dwergvleermuis, gewone grootoorvleermuis, ruige dwergvleermuis en/of vergelijkbare soorten (zoals de laatvlieger) die zijn functionaliteit (tijdelijk) verliest, moeten minimaal vier alternatieve verblijfplaatsen worden aangeboden. Bij het aanbieden van vervangende verblijfplaatsen dient rekening te worden gehouden met een gewenningsperiode van 1 tot circa 6 maanden (waarbij alleen de maanden van april tot en met oktober meetellen), afhankelijk van de vleermuissoort en het type verblijfplaats.
- Voor elke verblijfplaats van de rosse vleermuis, watervleermuis en/of vergelijkbare soorten die zijn functionaliteit (tijdelijk) verliest, moeten minimaal tien alternatieve verblijfplaatsen worden aangeboden. De gewenningsperiode is afhankelijk van het type verblijfplaats en kan oplopen tot 6 maanden (indien juist gepland).
- Vervangende vliegroutes moeten nabij of parallel aan de originele vliegroute worden aangeboden en minimaal 3 (bij gebruik van schermen) of 5 (bij gebruik van bomen) meter hoog zijn waarbij bomen maximaal 7 meter van elkaar geplant mogen zijn. De gewenningsperiode is afhankelijk van het gebruik van bomen of schermen en kan oplopen tot 3 jaar (in een uiterst geval zelfs tot 5 jaar).
- Vervangend foerageergebied moet nabij het originele foerageergebied worden gecreëerd en zijn afgestemd op de habitatkwaliteiten van het originele foerageergebied. Ook moet het foerageergebied via een (bestaande) vliegroute verbonden zijn met het netwerk aan verblijfplaatsen van de kolonie. De gewenningsperiode voor alternatief foerageergebied kan oplopen tot 3 jaar.
- In alle gevallen dient bij uitvoering van de werkzaamheden rekening te worden gehouden met de kwetsbare periodes voor de betreffende functie(s) van de verblijfplaats(en) en leefomgeving.

U kunt vertraging van de werkzaamheden door de aanwezigheid van vleermuizen voorkomen door tijdig onderzoek uit te (laten) voeren en op tijd te compenseren. De benodigde tijd (zie ook bovenstaande) vanaf de start van nader onderzoek tot de start van de werkzaamheden kan in het geval van aanwezigheid van verblijfplaatsen van vleermuizen al snel oplopen tot meer dan 2 jaar, afhankelijk van de aangetroffen functies. Koenders & Partners adviseurs en procesmanagers bv kan het nader vleermuisonderzoek, de eventuele ontheffingsaanvraag en indien nodig het aanbieden van tijdelijke verblijfplaatsen voor u coördineren.



FACTSHEET ONTHEFFING

Na afronding van de nadere ecologische onderzoeken moet wellicht een ontheffing op de Wet natuurbescherming worden aangevraagd. De aanvraag kan als zelfstandige aanvraag bij de provincie worden ingediend, of als onderdeel van een omgevingsvergunning. De doorlooptijd van de behandeling van een zelfstandige aanvraag varieert sterk per provincie van circa 8 tot 26 weken. Bij een omgevingsvergunning geldt de uitgebreide toetsingsperiode van 26 weken.

Om het ontheffingstraject te bespoedigen is het vaak mogelijk om vooroverleg plaats te laten vinden met de provincie.

De mogelijkheid tot het verkrijgen van een ontheffing hangt sterk af van de aanwezige beschermde soorten. Voor enkele zwaar beschermde soorten (waaronder vleermuizen) geldt dat voor ruimtelijke ingrepen alleen een ontheffing verleend wordt, indien er geen alternatief beschikbaar is en een wettelijk belang uit de Habitatrichtlijn van toepassing is:

- de bescherming van flora en fauna;
- de veiligheid van het luchtverkeer;
- de volksgezondheid of openbare veiligheid;
- dwingende redenen van groot openbaar belang, met inbegrip van redenen van sociale of economische aard en voor het milieu wezenlijk gunstige effecten.¹²

Indien alle bovenstaande wettelijke belangen afwezig zijn, is het niet mogelijk om een ontheffing te verkrijgen voor de betreffende soorten of jaarrond beschermde vogelnestlocaties. Indien wel een wettelijk belang van toepassing is, kan de procedure van het aanvragen van een ontheffing bespoedigd worden door (naast degelijk ecologisch onderzoek):

- een goede beschrijving van het wettelijk belang dat van toepassing is;
- een goede alternatievenafweging;
- waarborging van de gunstige staat van instandhouding van de aanwezige beschermde soorten;
- behoud van functionaliteit van de verblijfplaats van de beschermde soorten.

Het proces dat aan een aanvraag van een ontheffing voorafgaat is dus maatwerk, dat afhankelijk is van de beschermde soorten die worden aangetroffen tijdens de nadere ecologische onderzoeken en de functie die het plangebied heeft voor de betreffende soorten.

Bij aanwezigheid van Bijlage A+B-soorten is het soms mogelijk om werk uit te voeren conform een goedgekeurde gedragscode, zonder dat een ontheffing op de Wet natuurbescherming benodigd is. Welke werkzaamheden bij welke soorten uitgevoerd mogen worden, staat in de specifieke gedragscode vermeld. Een voorwaarde voor werken met een dergelijke gedragscode is dat bekend moet zijn welke beschermde soorten aanwezig zijn.

Zonder een ontheffing op de Wet natuurbescherming of goedgekeurde gedragscode kan alleen worden gewerkt indien de beschermde rust-, verblijf- of groeiplaatsen (en bijbehorende essentiële leefomgeving) onbeschadigd en bruikbaar blijven tijdens én na de werkzaamheden. Bij de werkzaamheden dient dan specifiek rekening gehouden te worden met de aanwezigheid van de beschermde soorten. De werkzaamheden dienen tevens in het voorstadium en bij de uitvoering te worden begeleid door een ecooloog. Nesten en verblijfplaatsen moeten hierbij gespaard blijven en de soorten mogen niet verstoord worden.

¹² Voor vogels kan conform de Vogelrichtlijn slechts ontheffing worden aangevraagd voor de drie eerstgenoemde belangen.